EDICION DE 24 PAGINAS

OFICINAS: AGUSTINAS 1262
TELEFONOS:
ADMINISTRACION REDACCION
Inglés 650. Nacional 77. Inglés 3114
Csilla 81-D

LA NACION

PRECIO: 10 CENTAVOS
NUMERO ATRASADO 20 CENTAVOS
SUSCRIPCIONES
Por 1 año. . . . . . . $ 25.— Por 6 meses $ 14.—
Por 3 meses . . . . . $ 8.— 1 año extranjero

AÑO II
Santiago de Chile, Domingo 3 de Noviembre de 1918.
Núm. 661

El padre y el hijo

Cuando hubo caído la última paletada de tierra, el padre y el hijo regresaron a su domicilio, sin decirse una palabra.

La casa, impregnada todavía del perfume de las flores, les pareció que estaba vacía y que era completamente otra.

La criada, que les había precedido, lo había puesto todo en orden.

El padre se sentó junto al fuego, inclinó la cabeza y suspiró:

—¡Pobre esposa mía!

Y dos lágrimas rodaron por sus mejillas; después añadió:

—¿Has visto a los Dupont? Todos estaban allí, y la presencia del abuelo me ha conmovido. Tu madre los quería mucho. Pero, ¿cómo no habrá asistido al entierro tu amigo Bremaud? Es posible que no le haya visto, en medio de tanta gente.

Entró a los pocos momentos la criada y dijo:

—Vamos, señor, es preciso que tome usted algún alimento.

El padre y el hijo levantaron la cabeza.

—Sí, tienes razón, contestó el primero. Danos de comer.

El hijo hizo un gesto afirmativo y se levantó:

Voy un momento a mi cuarto y vuelvo en seguida.

Cuando iba a entrar maquinalmente en el aposento, de su madre, la criada se acercó a él y le dijo en voz baja:

—Señorito Juan: tengo una cosa para usted; una carta que su madre me confió hace ocho días, cuando comprendió que su muerte era inevitable. Me encargó que se la entregara después del entierro. Ahí la tiene usted.

Juan se detuvo sorprendido y miró a la criada.

—Dámela, — contestó tembloroso, y entró en la habitación.

Cuando estuvo solo, cerró con llave la puerta.

Tenía en sus manos a(; j

Tenía la carta en sus manos, helado ante aquella letra viva de la muerta, ante aquella letra que le era tan conocida.

Rasgó el sóbre y leyó lo siguiente:

"Mi querido hijo: Se acerca la hora de mi muerte. Eres un hombre y no me necesitas para nada. He sido para tí una madre irreprochable. Pero hay un secreto entre nosotros que no he tenido el valor de revelarte y que, sin embargo, es preciso que conozcas.

"La mujer a quien tanto has querido y respetado, tu madre, hijo mío, ha sido una mujer culpable. No eres hijo del hombre a quien siempre has llamado padre. Fuí víctima de un amor inmenso que no me atreví nunca a confesar. Tu padre, tu verdadero padre, existe. Te ha visto crecer desde lejos y te ama con delirio. Estás en la edad en que se pueden tomar grandes resoluciones. Toda tu vida puede modificarse, si quieres. Puedes ser inmensamente rico, si tienes el valor que a mí me ha faltado. Cien veces he estado a punto de abandonar esta casa, llevándote conmigo. Pero no me he atrevido jamás a hacerlo. Hubiera bastado cualquier cosa: una sospecha, una palabra mal sonante. . . ¡Pero. . . nada!. . . Ni una nubecilla se interpuso nunca. . ."

Juan se detuvo, anonadado por tan triste revelación.

¡Su madre había amado a otro hombre! Y él había crecido allí como un insulto vivo contra el hombre excelente, que le había prodigado sus bondades y su cariño!

Toda su infamia se presentó ante sus ojos. Recordó la grave enfermedad que tuvo cuando niño y vió a su padre sentado a la cabecera de su cama, sonriendo y procurando tranquilizar a su madre. Recordó también que el buen hombre decía a su esposa:

—No te apures por los gastos que nos ocasiona esta enfermedad. Dejaré de fumar y de ir al café. Ante todo, lo que importa es que nuestro hijo se salve.

—¡Y ese es el hombre a quien mi madre engañó!

Juan se echó a llorar. Acudió a su memoria la frase de la carta:

"Estás en la edad en que se pueden tomar grandes resoluciones".

Y era verdad; Juan no tenía derecho a vacilar. Ni por un segundo le asaltó la idea de la riqueza. Se limitaría a tener el valor que a su madre le había faltado. Abandonaría aquella casa sin decir ni una palabra, con objeto de no regresar al país que lo vió nacer. ¿Cómo podía sentarse a aquella mesa sin avergonzarse y oir con tranquilidad que le decían:

"¿Te acuerdas, hijo mío, de tu santa madre?"

Juan permanecía inmóvil, sumido en las angustias de su horrible dolor.

De pronto oyó un ruido procedente del comedor.

—¡Pobre hijo! ¡Cómo sufre el infeliz! ¡Está en el cuarto de su madre! ¡Dejémosle llorar! ¡Qué desdichados somos! ¡Me encuentro tan viejo! Por fortuna me queda ese hijo que no se separará nunca de mi lado!

Juan levantó la cabeza y se mordió los labios.

El padre seguía hablando, y poco a poco al escucharle, cambiaban de rumbo sus ideas. El camino que debía seguir, le parecía menos fácil y su deber se presentaba cada vez más obscuro.

No podía abandonar a aquel hombre.

¿Tenía derecho a dejar sólo a aquel infeliz en el desierto hogar? ¡Partir! ¡He aquí lo único que se le había ocurrido para pagar su ternura, sus esfuerzos, sus privaciones!

Pero no era su hijo. Su presencia en aquella casa tenía algo de intolerable y odioso. Sin embargo, era preciso decidirse en el acto; después sería demasiado tarde.

Juan, que conservaba en sus manos la carta de su madre, volvió a leerla.

"Hubiera bastado cualquier cosa: una sospecha, una palabra malsonante. . . Pero. . . nada. . . Ni una nubecilla se interpuso nunca. . ."

Oyóse nuevamente la voz del padre, que decía:

—He vivido veintiséis años con ella, y durante ese tiempo no se ha interpuesto entre nosotros ni una nubecilla. . .

¡Las mismas palabras! ¡La misma frase!. . .

Juan prosiguió su lectura:

"Y ahora voy a revelarte el nombre de tu verdadero padre. Es. . ."

La carta temblaba en sus manos. Bastaba una mirada para que el nombre quedara grabado para siempre en su memoria, y en tal caso. . . le sería absolutamente imposible. . .

La voz dijo con cariñoso acento:

—¿No vienes, Juan, a sentarte a la mesa?

El joven sintió un terrible escalofrío y cerró los ojos por un momento. Acto continuo, cogió un fósforo, alzó el brazo y prendió fuego al papel. Violo arder lentamente, y cuando la llama lamió sus uñas, abrió los dedos. Todo había desaparecido.

Inmediatamente abrió la puerta, permaneciendo un instante inmóvil ante el hombre con quien tantos años había vivido, lo cogió en sus brazos, lo cubrió de besos apasionadamente, con la efusión con que se besa a un ser querido a quien se creía perdido para siempre, y exclamó sollozando:

¡Padre, padre de mi alma!

MAURICIO LEVEL

UN NOTABLE ARTICULO DEL PRESIDENTE WILSON

Con el título "La vida brota de la tierra", se encuentra en una de las obras del actual mandatario de la unión norteamericana el siguiente capítulo en que de manera brillante se defienden los derechos del pueblo y la doctrina democrática.

Lo reproducimos en la seguridad de que el público chileno habrá de leerlo con el mayor interés.

La vida brota de la tierra

Al mirar la historia retrospectiva, al estudiar la génesis de los Estados Unidos, veo escrito en cada página, que las naciones se renuevan desde la base, no desde la cumbre.

El genio que remoza las energías de los pueblos, es el que surge de las filas anónimas. La historia y la observación nos dicen que la verdadera sabiduría de la vida humana arranca de la experiencia del pueblo. La vitalidad, como en el crecimiento de un árbol, viene de abajo; se remonta por el tronco y se extiende por las ramas hasta llegar a las hojas y los frutos.

Las grandes masas de luchadores que están en el fondo, son la fuerza dinámica en que se apoyan los puntales de una nación. Una nación es tan grande como lo sean estas filas.

Por eso, nuestra primera y capital necesidad es abrir el gobierno a esas masas de anónimos que han ido renovando las energías de América y entre los cuales están nuestros futuros jefes.

Cuando hablo de este modo, cuando expongo mi fe en el hombre del pueblo, tengo mis razones. El que lucha contra la corriente conoce como ninguno otro su fuerza. El que está en medio del combate sabe de los golpes que se dan y la sangre que se derrama. No el hombre que descansa tranquilamente en la orilla, sino el que lucha por su existencia y por la de aquellos que le son más queridos, os podrá decir lo que aquí sucede. Ese es el hombre cuyo juicio desearía que me guiase, por lo menos en lo que se refiere a mí.

Hemos tenido un grupo perjudicial, o diré mejor, un grupo demasiado pequeño al frente de nuestra política. No se ha consultado para nada al hombre del pueblo y se la ha hecho creer que nunca sería consultado. Es preciso pues, organizar un gobierno cuyas simpatías vayan francas y notorias al total del pueblo, un gobierno que antes de proceder sepa la opinión de tan gran parte del pueblo como le sea posible consultar.

El gran problema del gobierno es conocer cómo piensa y cómo siente el pueblo.

La mayoría somos hombres del nivel común; muy afortunados, surgen sobre el nivel general, el que tiene la general experiencia, es casi siempre el hombre que interpreta de un modo recto la opinión de todos. ¿No es éste el motivo de que nos sintamos orgullosos de hombres como Lincoln? Surgió de las filas obscuras, e interpretó a Norte América como no lo han interpretado los nacidos en las clases privilegiadas, en las altas clases del país.

La esperanza de los Estados Unidos en el presente y en el futuro, es la misma que ha sido siempre. Es la esperanza de que saldrán de los hogares humildes hombres que han de encauzar nuestra industria y nuestra política. La verdadera riqueza del país la forman las empresas, las iniciativas y el bienestar del promedio de los Estados Unidos. No somos ricos porque nos dirijan unos cuantos señores, sino por el impulso de nuestra propia inteligencia y de nuestra propia industria. Norte América es algo más que esos hombres que a cada momento veréis citados en los periódicos, conductores de grupos políticos, oradores que únicamente saben hablar de sí mismos. Quien hable de Norte América para alguno de sus fines futuros, ha de moverse por el impulso común, necesita conocer el pensamiento de todos, el de esa gran multitud que pasa el día trabajando y por las noches regresa cansada a sus hogares; el de esa multitud que trabaja en esas cosas de que estamos tan orgullosos.

Tenemos fija en nosotros la mirada de las naciones. El mundo espera saber lo que hará este país joven con su fuerza nueva y con sus impulsos no cansados. Somos fuertes y podemos envanecernos de serlo. Pero ¿por qué lo somos? Por el trabajo de esos millones de hombres que viven humildemente, casi desconocidos y que, sin embargo, son la fuerza de la nación. Una de las glorias de este país es que nadie puede determinar de qué familia, ni de qué región vendrán sus jefes futuros. Sólo puede decirse que los que más sobresalieron no procedían de las familias poderosas, de aquellas que ya llegaron.

Hablando a un grupo de estudiantes, pertenecientes a familias muy ricas, hube de exponerles la piedad que inspiraban. "En vuestra mayoría estáis condenados a no hacer nada, queridos compañeros. Probablemente rehusaréis las grandes tareas que está esperando el país. Alguien que salga de lo anónimo, que haya sentido sobre sus espaldas el látigo de la necesidad, se alzará para conduciros, conociendo perfectamente los intereses de la nación."

Pero hay más. En un auditorio de gente común, he encontrado hombres que percibían las ideas, y que discurrirían las tendencias más rápidamente que muchos educados en colegios, y no es porque estos últimos careciesen de inteligencia, sino que no estaban como aquellos en contacto con las realidades de la vida.

Voy a citaros un ejemplo de una constante renovación desde el fondo. En la Edad Media prevaleció el gobierno aristocrático; pero ¿sabéis por qué no se secaron sus raíces? Porque muchos de sus hombres, eficaces instrumentos suyos, procedían de la Iglesia, de aquella gran corporación religiosa que era entonces la Iglesia de aquella gran corporación religiosa que era entonces la Iglesia única y que ahora distinguimos de las demás, denominándola católica romana. La Iglesia era, como no es ahora, una gran democracia. No había campesino, por humilde que fuese, que no pudiera llegar a sacerdote. No había sacerdote, por obscuro que fuese, que no pudiera llegar a Pontífice de la Cristianidad. Todas las cortes de Europa eran gobernadas por estos hombres instruídos, educados y perfectos. La constante exaltación de las ínfimas capas populares, a través de las filas de aquella gran corporación, mantuvo vivo al gobierno de la Edad Media. No se podría aducir otro ejemplo más pertinente.

Para conseguir la pureza del gobierno hay que sostener esta transfusión. Nadie, por humilde que sea, ha de creerse excluído. Hay que infiltrar constantemente sangre nueva en las arterias de la política. Que ningún hombre se vea tan obscurecido que no logre romper la corteza de la clase a que pertenezca. Que sea posible surgir de las clases inferiores para elevarse a los más altos puestos del Estado. Todo lo que deprima, todo lo que haga al organismo mayor que al hombre, todo lo que desaliente a los humildes, va contra los verdaderos principios del progreso. Esas alianzas de los poderosos hombres de negocios con los afortunados organizadores de la política, van contra la vitalidad y el progreso social. Hechas en la cumbre, tienden a deprimir el nivel común, a hundir más a cada uno lejos de mantenerlo en su puesto. Toda buena política ha de encaminarse a la anulación de estas alianzas y a restablecer la comunicación entre la gran masa del pueblo y el gobierno.

Hoy que el gobierno cayó en manos de intereses especiales, cuando implícitamente se ha establecido que sólo está capacitada para gobernar las clases superiores, cuando a tantos ciudadanos se ha impuesto el sofisma de que los grandes directores de prosperidad, guardianes del bienestar, pueden arrebatarle al pueblo el gobierno, conviene recordar que esta nación sólo podrá salvarse por la fuerza que duerme y sus esperanzas, su conciencia y sus energías se renovarán en sus propios manantiales constantes y purísimos.

Nunca desde lo alto, nunca por la protección de la aristocracia. La flor no trae a la raiz, sino la raiz a la flor. Nada puede florecer ni dar frutos, si no ahonda sus raíces en el suelo común. La rosa es la evidencia vital de la raiz: el origen de su belleza, la púrpura que resplandece en sus pétalos, surge de esos silenciosos manantiales de la vida que se ocultan en la química de la tierra. De ese suelo, del seno de la tierra, nacen las corrientes de vida y energía. Del suelo común, del corazón del pueblo, brotan los impulsos y las esperanzas de renovación gloriosa.

El llamado radicalismo de nuestros días es simplemente un esfuerzo de la naturaleza por alentar las energías del pueblo. Este gran pueblo norteamericano, justo y optimista en el fondo, extiende sus raíces en un hermoso suelo. La necesidad actual es precisamente ese radicalismo que abrirá el camino a las aspiraciones de una raza vigorosa.

M. WILSON.

Camba en Alemania.

El alemán es muy fácil

La terminación ieren de los verbos alemanes se pronuncia iren. Así, formulieren, por ejemplo, debe leerse formuliren; kalkieren, calquiren. Hecha esta observación, voy a exponer a la consideración de ustedes un pequeño vocabulario, para que vean que el alemán no es tan difícil como dice la gente.

Absolvieren,	absolver.
Acceptieren,	aceptar.
Accordieren,	acordar.
Adoptieren,	adoptar.
Applaudieren,	aplaudir.
Assekurieren,	asegurar.
Balancieren,	balancear.
Balsamieren,	embalsamar.
Barbieren,	afeitar.
Blockieren,	bloquear.
Boembardieren,	bombardear
Bronzieren,	broncear.
Centralisieren,	centralizar.
Chiffrieren,	cifrar.
Citieren,	citar.
Civilisieren,	civilizar.
Debatieren,	debatir.
Decimieren,	decimar.
Deduzieren,	deducir.
Defraudieren,	defraudar.
Degradieren,	degradar.
Deklamieren,	declamar.
Deklarieren,	declarar.
Deklinieren,	declinar.
Dekretieren,	decretar.
Delegieren,	delegar.
Demonstrieren,	demostrar.
Denunzieren,	denunciar.
Deponieren,	deponer.
Desinfizieren,	desinfectar.
Destillieren,	destilar.
Differieren,	diferir.
Diktieren,	dictar.
Dirigieren,	dirigir.
Diskontieren,	descontar.
Dispensieren,	dispensar.
Disponieren,	disponer.
Disputieren,	disputar.
Dividieren,	dividir.
Elektrisieren,	electrizar.
Eliminieren,	eliminar.
Emancipieren,	emancipar.
Egalisieren,	igualar.
Examinieren,	examinar.
Exercieren,	ejercitar.
Expedieren,	expedir.
Explodieren,	explotar.
Fabrizieren,	fabricar.
Fantasieren,	fantasear.
Figurieren,	figurar.
Filtrieren,	filtrar.
Formulieren,	formular
Frankieren,	franquear.
Frottieren,	frotar.
Galoppieren,	galopar.
Galvanisieren,	galvanizar.
Gratulieren,	congratular.
Gravieren,	gravar.
Gruppieren,	agrupar.
Gumieren,	engomar.
Illuminieren,	iluminar
Illustrieren,	ilustrar.
Improvisieren,	improvisar.
Inokulieren,	inocular.
Installieren,	instalar.
Instruieren,	instruir.
Instrumentieren,	instrumentar.
Interessieren,	interesar.
Internieren,	internar.
Interpellieren,	interpelar.
Intervinieren,	intervenir.
Intrigieren,	intrigar.
Jubilieren,	jubilar.
Kalkieren,	calar.
Kalkulieren,	calcular.
Kanalisieren,	canalizar.
Kartonieren,	encartonar.
Kauterizieren,	cauterizar.
Kokettieren,	coquetear.
Kollektieren,	recolectar.
Kolorieren,	colorear.
Komentieren,	comentar.
Kompensieren,	compensar.
Komponieren,	componer.
Kompromittieren,	comprometer.
Kondensieren,	condenar.
Konfirmieren,	confirmar.
Konfiszieren,	confiscar.
Konjugieren,	conjugar.
Konservieren,	conservar.
Konstruieren,	construir.
Konsultieren,	consultar.
Konzertieren,	concertar.
Koordinieren,	coordinar.
Kopieren,	copiar.
Korrespondieren,	corresponder.
Korrigieren,	corregir.
Krystallisieren,	cristalizar.
Kultivieren,	cultivar.
Kurieren,	curar.
Kursieren,	cursar.

JULIO CAMBA.

Las frases hechas

La frase hecha ofrece la particularidad de que nunca es larga; sale de un solo soplo y sólo es capaz de dejar caer algunas palabras, como esas botellas vacías en donde se escurren tres o cuatro gotas que habían quedado en el fondo.

Se pronuncia en medio de la tranquilidad absoluta del cuerpo, del rostro, de la voz y de la mirada; no tiene acento; es incompatible con la vehemencia; constituye el hábito del espíritu, una rutina del lenguaje y un clisé en la conversación. Se esfuerza, en fin, por expresar la menor cantidad posible de pensamiento, y casi siempre lo consigue.

Las frases hechas son una especie de ruido gracias al cual se puede hablar durante horas sin decir nada. Han debido ser inventadas y escogidas para ejercitar la lengua y los labios, permitiendo a la inteligencia permanecer en un reposo que a menudo no ha ganado.

Hay frases hechas para todos: para todos los pensamientos, para todas las acciones buenas o malas, para todas las circunstancias, para el crimen y para la caridad, para el dolor y para la alegría, para la amistad y para el amor. Cada profesión y cada edad despliegan las que le son propias. El hombre y la mujer tienen las suyas, que se prestan recíprocamente. *Las más arduas cuestiones no se substraen a las frases hechas;* hay siempre que pasar por ellas para ir a cualquier parte, buena o mala. Pero creo que la política es su verdadero campo. Después de ella los asuntos que más las consumen son la salud, el tiempo y los criados. La religión y la muerte tienen también su lote, no escaso por cierto.

HENRY LAVEDAN.

BAILARINA RUSA

LYDIA KYASHT, ARTISTA DE REPUTACION EUROPEA, QUE SE HALLA INCORPORADA EN EL EJERCITO BRITANICO, DONDE PRESTA SUS SERVICIOS DESDE EL PRINCIPIO DE LA GUERRA

A caza del heredero

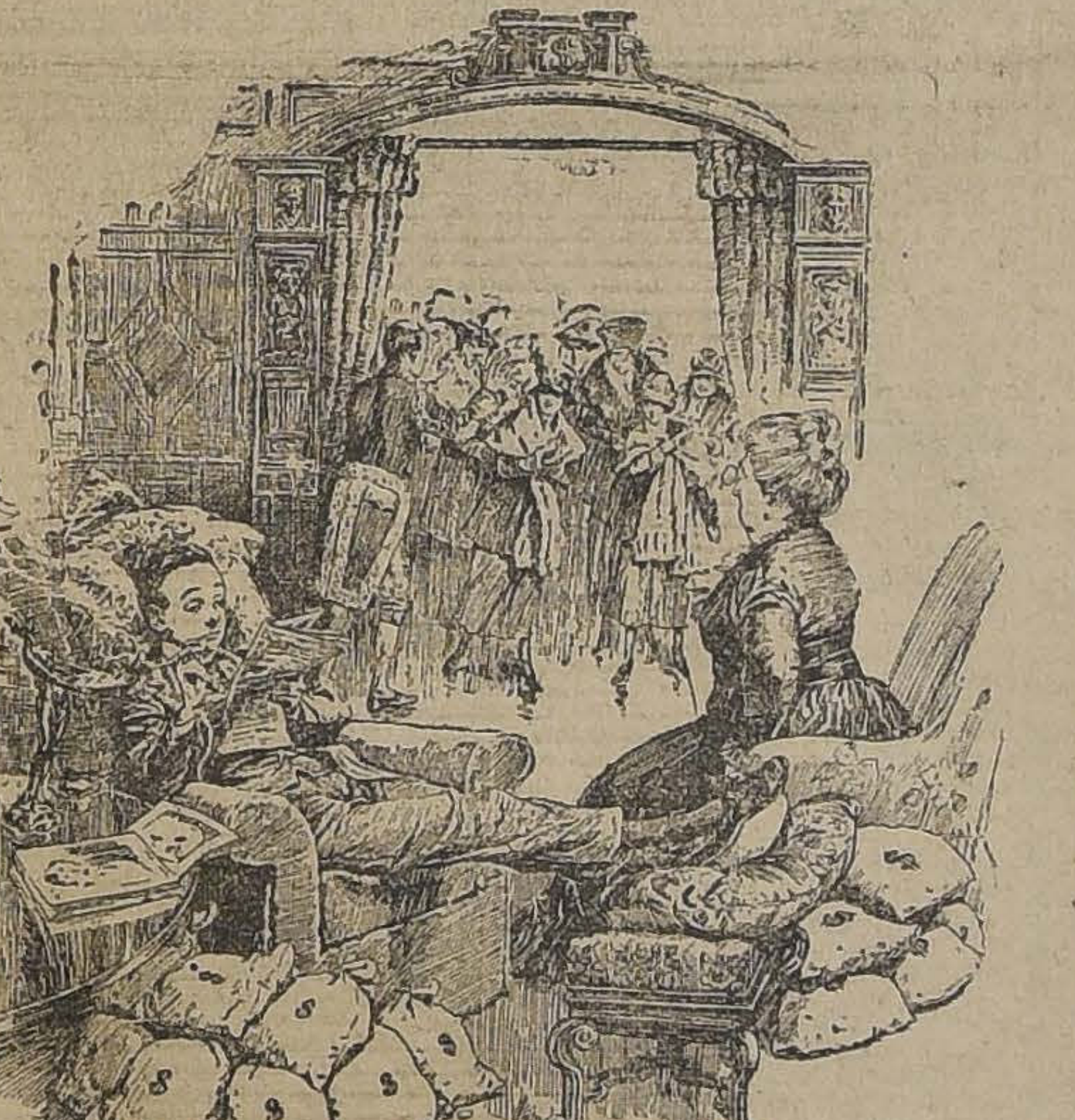

SUBSCRIPCIONES
A REVISTAS EXTRANJERAS
Pida Precios a la
Librería Zamorano y Caperán
COMPAÑIA 1015

Sea Ud. Patriota!
Compre su sombrero en la Fábrica Nacional de Gorras y Sombreros, Delicias 2636 frente a Libertad.---NAHUM ROSENBLITT.

T. Elliott Rourke & Cía.
Agustinas 1185 Santiago
Invitan a Ud
pasar por su almacén
MAÑANA - LUNES
a conocer los
NUEVOS
Studebaker
Modelos de gran perfección mecánica y exquisito gusto en sus modernísimas líneas.
MODELOS DE TURISMO
LIGERO 4 cilindros 40 HP. - 5 asientos
LIGERO 6 cilindros 50 HP. - 5 asientos
GRAN 6 cilindros 65 HP. - 7 asientos
3-k

La belleza del Cutis
Poco importa una fisonomía de correctísimas facciones si no se halla iluminada por buen cutis. Tanto es así, que el secreto de muchas bellezas consiste únicamente en la posesión de un espléndido cutis que deslumbra por su pureza, animando al rostro con rayos de juventud.
El cutis tiene muy crueles enemigos: el frío, el calor, el aire húmedo, el viento, etc., y el mejor medio existente para proteger el cutis, es usando constantemente
KOLODINE
Une a su fragante perfume la inapreciable cualidad de ser completamente absorbida por el cutis a que comunica la blancura, suavidad y hermosura incomparables.
Pídase KOLODINE en las Droguerías y Boticas

ALAMO

seco por pequeñas y grandes partidas de 1|2 = 34 = 1" = 1 1|2 = 2" y tapas encontrará únicamente en la Barraca y Fábrica "IBERIA", especialidad en elaborado.

MATUCANA 745 entre San Pablo y Rosas — **Fco. García Paz**

LOS DOS TELEFONOS

MUEBLES BARATOS

Nosotros podemos asegurarle una gran economía si compra Ud. los muebles que necesite en nuestra casa.

También ofrecemos 3,000 sillas para arrendar.

LA EQUITATIVA

Delicias 851 al 857, entre Estado y San Antonio

8741-3-k

CAJAS DE SEGURIDAD

CONTRA INCENDIO Y ROBO

STYLES y Cía.

La única Fábrica montada con máquinas especiales. Fundada en 1891.

Recomendamos consultarnos antes de resolver su compra.

CALLE BANDERA 125

TELEFONO 162

Almacen de Pinturas

— DE —

Ludovico Railhet

Ahumada N.o 66 - Casa fundada en 1880

La más acreditada de Chile por sus artículos para pintores, barnizadores, doradores, dibujantes

Unico agente e importador de los Barnices y Esmaltes Valspar y Vanadium

"VALENTINE"

para automóviles, coches, etc., etc.

Pinturas preparadas y en pastas. Completo surtido en tierras de color, fuera de toda competencia por su calidad y precios.

Unico concesionario de la pintura al agua

"CAMPANTA"

para interior y exterior. La pintura más barata e higiénica de plaza. Reemplaza ventajosamente la pintura al óleo, costando menos de la sexta parte de aquélla.

Barnices:

SOEHNEE FRERES

para sombreros, marroquíes, carteras, etc.

PINTURA BLANCA DE ZINC

"Paloma", A-B-C-D y N.o 1, N.o 2, N.o 3, N.o 4.

UNICO IMPORTADOR

A mayoristas grandes descuentos. 3-k.

AVISOS DE REMATE

Remate del Menaje de Casa

DEL SEÑOR JUAN STILTIN V.

El Domingo 30, a las 2 P.M.

1375--Avenida Irarrázaval--1375

(CARROS DE ÑUÑOA)

— HAY: —

SALON. — **Lámpara Luis XVI con lágrimas de bronce cincelado,** Alfombra de 1 pieza, **Amoblado Luis XV de nogal tapiz seda de:** 1 sofá, 2 sillones y 6 sillas, Mesa de centro Luis XV, 2 cortinas, 6 bonitos grabados, Consola dorada y espejo, Etagere con espejo, columnas, cojines redondos, etc.

SALITA.—Lámpara pantalla seda, medio amoblado tapiz felpa estilo inglés, cuadros, columnas, etc.

ESCRITORIO. — Lámpara moderna, Alfombra de una pieza, Escritorio Ministro, Estante, Prensa de copiar, **Amoblado Enrique II tapiz cuero de:** 1 sofá, 2 sillones y 6 sillas, cuadros.

COMEDOR. — Lámpara de bronce con pantalla, Aparador y 2 trinches con mármoles y espejos luna cortada, mesa de correderas, 12 sillas tapiz cuero, carpeta de mesa, cuadros al óleo, reloj de colgar, cristalería, cuchillería y diversidad de objetos de plaqué, etc.

PRIMER DORMITORIO. — Lámpara pantalla seda, alfombra de una pieza, amoblado estilo inglés de: 2 veladores, 1 peinador con mármol, 1 cómoda alta con espejo y 1 ropero con espejo luna cortada, **Catre de bronce moderno,** Amoblado de asiento estilo inglés de: 1 sofá, 2 sillones y 4 sillas, 1 cuadro santo, etc.

OTROS DORMITORIOS. — Lámparas, Alfombras, Amoblado de dormitorio color nogal, marquesa, catres de fierro y bronce, Catre esmaltado para niño, Un guarda ropa, etc.

HALL Y VARIOS. — Mueble vestíbulo con espejo, Amoblado de asiento tapiz cuero, jardineras laqué, alfombra escala, mesa centro con mármol, **Rica cocina inglesa esmaltada, tina baño de fierro enlozado,** un excusado silencioso, cortinas de galería, etc.

A LA VISTA EL DOMINGO DESDE LAS 9 1|2.

Enrique Mandiola E.,
Martillero de Hacienda.

VENTAJOSO REMATE

El Viernes 15 de Noviembre, a las 16 (4 P. M.) en el estudio de don Oscar Dávila I., Moneda N.o 1168, se rematará la espléndida propiedad, VERGARA 490 Y 492, ESQUINA DE TOESCA, por el bajo

Mínimum de $ 85,000

El precio se pagará reconociendo una deuda a la Caja de Crédito Hipotecaria, reducida a $ 32,000, con la cantidad de $ 35,000 al contado y el resto a seis meses plazo, con el 8% de interés.

La propiedad consta de dos espléndidas casas de habitación y garage.

Títulos archivo de la Caja Hipotecaria. Bases y antecedentes en la oficina de don Oscar Dávila y en la misma propiedad.

x-9604-3-k

Remate Importante

Por acuerdo de los herederos de don Enrique Stuven, tomado ante el compromisario don Alberto Valenzuela Castro, se rematará el

8 de Noviembre actual

A LAS 16 HORAS

en la oficina del actuario, don José Vicente Fabres, Galería Alessandri 19, la valiosa propiedad ubicada en Ahumada números 102 a 110, esquina de Moneda números 1001 a 1043. Consta de 4 casas de habitación y de 8 almacenes.

Mínimum: $ 800,000

Pagaderos: un tercio al contado, otro a seis meses y el resto a un año, con más el interés a razón del 8 por ciento anual.

Títulos y antecedentes en la oficina del actuario.

x-9606-8-k

Caja de Crédito Hipotecario

Remate Judicial

El 11 de Noviembre, a las 15 horas, se rematará en el Primer Juzgado Civil de Santiago, las propiedades urbanas, ubicadas en la ciudad y departamento de Santiago.

Propiedad calle San Diego Nos. 925 a 929

MINIMUM: $ 42,666.67

que se enterarán: a) con $ 24,970.68, saldo de una obligación hipotecaria a favor de la Caja; y b) con $ 17,695.99, al contado.

Propiedad signada con los Nos. 1673 a 1689, por la calle de San Ignacio, y Nos. 1674 a 1708, por la Avenida Viel

MINIMUM: $ 36,666.67

que se enterarán: a) con $ 18,799, saldo de una obligación hipotecaria a favor de la Caja; y b) con $ 17,867.67, al contado.

Bases y antecedentes en la Secretaría del Primer Juzgado Civil de Santiago.

Títulos en el Archivo de la Caja Hipotecaria. 3-k.

REMATE

El 19 de Noviembre próximo, a las 16 hs., se rematarán en el estudio del partidor, don Julio Philippi, Moneda 1168, las siguientes propiedades que pertenecen a la sucesión de doña Isabel Gabler de Yunge:

a) Sitio y casa de la Avenda Yungay esquina sur-oriente de Libertad, por el **mínimum de 9,800 pesos.**

b) Sitios y casas números 1351 y 1353 de la calle Libertad, por el **mínimum de 12,600 pesos.** Estas propiedades reconocen una deuda en el Banco Garantizador de Valores de 5,000 pesos primitivos, del 8%, reducida a 3,049 pesos, que el comprador hará suya por el valor comercial de los bonos el día del remate.

c) Sitio número 1347 de la calle Libertad, por el **mínimum de 5,800 pesos.**

d) Sitio y casa número 1337, de la calle Sotomayor, por el **mínimum de 8,000 pesos.**

Los precios se pagarán mitad al contado, mitad a seis meses plazo, con más el 8% de interés anual. Las bases del remate y demás antecedentes pueden consultarse en la oficina del notario, don Javier Vergara Rodríguez, Morandé N.o 242. 3-k.

Remate del Menaje de Casa

DEL SEÑOR WILLIAM Mc LAREN

(POR AUSENTARSE DEL PAIS)

EL MIERCOLES 6, a las 13.30

508-REPUBLICA-508

MUEBLES ANTIGUOS DE CAOBA Y ALFOMBRAS CHINAS Y PERSAS, IMPORTADAS DE NEW YORK

— HAY: —

SALON. — Gran alfombra china y 3 persas, amoblado antiguo de caoba, de 1 sofá, 1 sillón, 2 sillas y 1 piso tapiz felpa, 2 mesas redondas de caoba, 2 esquineros de caoba, 2 **lindas consolas antiguas de caoba, tallada, Luis XIV,** relicario antiguo **incrustado en nácar,** reloj sobremesa de mármol, jarroncito porcelana antiguo, **gran sillón suelto de caoba tapiz seda,** 1 cortina grande y 2 chicas, 2 lámparas de pie, 2 taburetes de caoba, grabados, 1 sofá y 1 sillón de cretona Maple, etc.

ESCRITORIO. — Tres alfombras orientales, 2 sillones antiguos de caoba, tapiz felpa lacre; **lindo escritorio de cortina, antiguo, de caoba, grabados, gran estantería corrida y desarmable de caoba con vidrios, marca Globe-Wesnicke, etc.**

HALL — 4 alfombras antiguas orientales, **gran cajuela antigua,** biombo de caoba con gobelinos, **linda mesita antigua Reina Ana, de caoba,** para juego, espejo antiguo, mesa pedestal de caoba (muy antigua), 1 sofá antiguo tallado, grabados y un busto de mármol, etc.

COMEDOR. — 3 alfombras antiguas orientales, 1 id. inglesa, **gran vitrina antigua de caoba incrustada en madera,** y estante, aparador antiguo de caoba; vitrina de madera de rosa antigua, un esquinero de caoba, **linda mesa correderas** de caoba, 10 sillas de caoba antiguas tapiz cuero; espejo antiguo, **lindo biombo de cuero estampado,** grabados, servicio porcelana de Limoges, rica cristalería antigua cortada, **12 tacitas de plata para café, lindo servicio de porcelana dorada para café,** 12 platos de cristal dorado para helados, jarra de plaqué, **chafing Dish de plaqué,** tazas de porcelana muy fina, para té, **y un gran refrigerador americano;** rica cuchillería de marfil en estuche.

1.er DORMITORIO. — Alfombras orientales antiguas, **amoblado Luis XVI, de caoba, compuesto de:** 1 velador, 2 marquesas, 1 peinador, 1 cómoda alta con espejo, 1 espejo de pie, 1 escritorito y 3 sillas, **un chaisselong, 2 ricos colchones de crin blanco,** frazada de lana, sobrecama de seda, etc.

OTRO DORMITORIO. — Alfombra oriental, amoblado de laqué, de: 1 velador, 1 toilette, 1 cómoda alta y 1 ropero con espejo luna cortada, catre esmaltado y bronce, colchón de crin, ropa de cama, etc.

VARIOS. — Utiles de cocina, estante y una máquina Singer, etc.

A la vista el **MARTES,** de 1 1|2 a 6.

Enrique Mandiola E.,
Martillero de Hacienda.

IMPORTANTE REMATE

Por acuerdo de los herederos de la señora Julia Rozas viuda de García Reyes y ante el juez del 4.o Juzgado Civil de esta ciudad saldrán a remate el 25 de Noviembre próximo, a las 15 horas, las siguientes valiosas propiedades ubicadas en esta ciudad, pertenecientes a la sucesión.

1.o Propiedad de la calle **COCHRANE ESQUINA DE EYZAGUIRRE,** signada por Cochrane con los números 480 al 598 inclusive, que se compone de trece casas independientes, de construcción moderna.

MINIMUM: $ 280,000

En caso de no haber interesados por toda la propiedad, se rematará en tres lotes que corresponden a las 13 casas de que consta por los minimums que se indican a continuación:

La signada por el número 480 por el mínimum de $ 25,000.

Las signadas con los números 488, 498, 508, 518, 528, 538, 548, 558, 568 y 578, cada una de ellas por el mínimum de $ 22,000.

La signada con el número 588 por el mínimum de $ 24,000.

La signada con el número 598, esquina de Eyzaguirre, $ 40,000.

El precio se pagará reconociendo el subastador una deuda a la Caja de Crédito Hipotecario en bonos del 8 o|o y el resto: la mitad de contado y la otra mitad a un año de plazo y al 8o|o de interés. En caso de que la propiedad se remate por lotes, el pago se hará en la misma forma, reconociendo el subastador la parte de deuda que le corresponde según la división que efectúe la Caja.

2.o Propiedad de la calle de **MONEDA ESQUINA DE CHACABUCO,** signada por Moneda con los números 3212, 3224 y 3230 y por Chacabuco con los números 88, 90, 92, 94, 96, 98 y 100. La propiedad de 9 casas y un conventillo.

MINIMUM: $ 114,600

que es la tasación con que figura en el rol de avalúos vigente.

El precio se pagará reconociendo por su valor comercial, tres deudas a favor del Banco Chileno Garantizador de Valores, reducidas respectivamente a $ 7,021, $ 16,675 y $ 27,236; y el resto: la mitad de contado y la otra mitad a un año de plazo al 8 o|o de interés.

Los títulos de ambas propiedades pueden consultarse en la Caja de Crédito Hipotecario y en el Banco Chileno Garantizador de Valores. Demás bases y antecedentes en la secretaría del 4.o Juzgado y en el estudio de los señores Miguel Luis Amunátegui Reyes, Delicias 1407, y Jorge Obando Ruiz, Huérfanos 1249.—EL ACTUARIO.

CAJA DE Crédito Hipotecario

REMATE JUDICIAL

El 20 de Noviembre, a las 15 horas, se rematará en el Cuarto Juzgado Civil de Santiago, el fundo "El Molino de Codigua", ubicado en el departamento de Melipilla.

MINIMUM: $ 76,666.66

que se pagarán: a) con $ 27,348.90, saldo de una obligación hipotecaria a favor de la Caja de Crédito Hipotecario de $ 42,000 primitivos en letras del 7% de interés anual con 1% de amortización; b) con $ 26,325.60, saldo de otra obligación hipotecaria a favor de la misma Caja, por $ 40,000 primitivos en letras del 7% con 1% de amortización; y c), con $ 22,992.16 al contado en dinero efectivo.

Bases y antecedentes en la Secretaría del Cuarto Juzgado Civil de Santiago.

Títulos en el Archivo de la Caja Hipotecaria. 3-k.

Caja de Crédito Hipotecario

Remate judicial

El 4 de Noviembre de 1918, a las 13 horas, se rematará en el 5.o Juzgado Civil de Santiago el inmueble signado con el número 1381|7 de la calle Gálvez de esta ciudad.

MINIMUM: $ 23,333.32

que se enterarán: a) con $ 9 mil 399.50, saldo de una obligación hipotecaria a favor de la Caja; y b) con $ 13 933.82 al contado en dinero efectivo.

Bases y antecedentes en la Secretaría del 5.o Juzgado.

Títulos en el Archivo de la Caja Hipotecaria. 3-k.

Caja de Crédito Hipotecario

Remate judicial

El 9 de Noviembre, a las 13 horas, se rematará en el 5.o Juzgado Civil de Santiago el fundo denominado "Las Colmenas", ubicado en el departamento de San Carlos, 11.a subdelegación.

MINIMUM: $ 42,000

que se enterará: a) con $ 11 mil 526, saldo de una obligación hipotecaria a favor de la Caja; b) con $ 15,000 al contado; y c) con $ 15,474, a seis meses plazo.

Bases y antecedentes en la Secretaría del 5.o Juzgado Civil de Santiago.

Títulos en el Archivo de la Caja Hipotecaria. 3-k.

Caja de Crédito Hipotecario

Remate judicial

El 14 de Noviembre de 1918, a las 13 horas, se rematará en el 5.o Juzgado Civil de Santiago el fundo denominado Chacra Santa Elena, ubicado en el departamento de Concepción, subdelegación de Chiguayante.

MINIMUM: $ 38,666.67

que se enterarán: a) con $ 9,539.20, saldo de una obligación hipotecaria a favor de la Caja; y b) con $ 29,127 47 centavos, al contado.

Bases y antecedentes en la Secretaría del 5.o Juzgado.

Títulos en el Archivo de la Caja Hipotecaria. 3-k.

Caja de Crédito Hipotecario

Remate judicial

El 13 de Noviembre de 1918, a las 15 horas, se rematará en el 4.o Juzgado Civil de Santiago la propiedad signada con los números 840 a 858 de la calle Bandera de esta ciudad.

MINIMUM: $ 175,120

que se enterarán: a) con $ 126,893.25, saldo de una obligación hipotecaria a favor de la Caja; y b) con $ 48 226.75, al contado.

Bases y antecedentes en la Secretaría del 4.o Juzgado.

Títulos en el Archivo de la Caja Hipotecaria. 3-k.

Caja de Crédito Hipotecario

Remate judicial

El 12 de Noviembre, a las 15 horas, se rematará en el 4.o Juzgado Civil de Santiago, el fundo "Llahuimávida", ubicado en el departamento de San Carlos.

MINIMUM: $ 158,369 16

que se enterará: con $ 107 mil 269.11, saldo de una obligación hipotecaria a favor de la Caja en letras del 8% con 1%; y con $ 51,100 5 centavos al contado en dinero efectivo.

Bases y antecedentes en la Secretaría del 4.o Juzgado Civil de Santiago.

Títulos en el Archivo de la Caja Hipotecaria. 3-k.

Caja de Crédito Hipotecario

Remate judicial

El 10 de Diciembre, a las 15 horas 30 minutos, se rematará en el 3er. Juzgado Civil de Santiago el fundo "El Manzano", ubicado en el departamento de Imperial.

MINIMUM: $ 100,000

que se pagarán: a) con $ 32 mil 898.25, saldo de una obligación hipotecaria a favor de la Caja de Crédito Hipotecario, de $ 35,000 primitivos en letras del 8% con 1% de amortización; y b) con $ 67 mil 101.75 al contado, en dinero efectivo.

Bases y antecedentes en la Secretaría del 3er. Juzgado Civil de Santiago.

Títulos en el Archivo de la Caja Hipotecaria. 3-k.

Caja de Crédito Hipotecario

Remate judicial

El 13 de Noviembre, a las 15 horas 30 minutos, se rematará en el 3er. Juzgado Civil de Santiago el inmueble signado con los números 35 a 41 por la calle de Sotomayor y con el núm. 2615 por la calle de Romero, de esta ciudad.

MINIMUM: $ 31,700

que se enterarán: a) con $ 18 mil 291.60, saldo de una obligación hipotecaria a favor de la Caja; y b) con $ 13 mil 408.40, al contado.

Bases y antecedentes en la Secretaría del Tercer Juzgado.

Títulos en el Archivo de la Caja Hipotecaria. 3-k.

Remates de Prendas de Plazo Vencido

El Lunes 4 de Noviembre, a las 9, el martillero señor V. Eyzaguirre, rematará en la **Casa de Préstamos "LA JOVEN AMERICA", calle San Diego número 1805,** las prendas no rescatadas y comprendidas entre los números 77,089 a 80,394.

Hay: cortes de casimir, relojes de oro y plata, cadenas del mismo metal, anillo oro con brillantitos, mantos de seda, velo y espumilla, máquina de coser, sobretodos, pañuelos de rebozo, catres de fierro con bronce, colchones, sommiers, collarcito y medalla de oro, sillas de montar, ternos de casimir, vestidos, blusas y calzado en gran cantidad, etc., etc.

El Lunes 4 de Noviembre, a las 14 horas (2 P. M.) el martillero señor Echeverría, rematará en la **Casa de Préstamos "EL GALLITO", Avenida Providencia número 794,** las prendas no rescatadas y comprendidas entre los números 87,105 a 93,250.

Hay: escopetas, revólvers, pistolas, gran cantidad en ropa interior y de cama, mantas, ponchos y chalinas, máquinas de coser, impermeables, cadenas de oro y plata, sombreros de pita y de paño, 20 piezas de servicio de mesa, catres de fierro con bronce, colchones, sommiers, mantos de seda y velo, servilletas, cucharas, anillos, prendedores y rositas de oro, anillo con un brillante, etc.

El Lunes 4 de Noviembre, a las 16 horas (4 P. M.) el martillero señor Sáez, rematará en la **Casa de Préstamos "LA NUEVA SALVADORA", calle San Pablo número 1660,** las prendas no rescatadas y comprendidas entre los números 33,884 a 37,075.

Hay: gargantilla y medalla de oro, máquinas de coser de mano y de pie, dos trinches tallados con mármol, peso mostrador, ternos de casimir, vestidos, blusas y calzado en gran cantidad, licorera de cristal, cortes de casimir, revólvers y pistolas, prendedor con brillantito, sillas de junco, servicio de mesa de plaqué, ropa interior y de cama y muchas otras especies.

Las prendas estarán a la vista desde dos horas antes del remate.

PAGO AL CONTADO.

4 k

EL INSPECTOR.

LA NACION

Santiago, 3 de Noviembre de 1918

HACIA LA EVOLUCION

La contemplación de los acontecimientos universales que se precipitan tumultuosamente a tomar su lugar en la más grande tragedia histórica que hayan contemplado los siglos, no ha absorvido suficientemente al pueblo chileno para hacerlo ignorar la considerable lección objetiva que encierra la visita del Canciller Brum y de su ilustre séquito.

Acaso las líneas anteriores sugieran una interrogación momentánea sobre la asociación de ideas que lleva a encerrar dos hechos distantes en un mismo párrafo editorial. Pero si bien se mira, habrán de pensar todos nuestros lectores que una ley superior liga ante nosotros una evolución de los pueblos europeos conquistada por la ley inexorable del cañón y una evolución de las democracias americanas alcanzada por el imperio irresistible de la persuación y del derecho.

La visita del señor Brum, nos permite aquilatar íntimamente lo que es el Uruguay y lo que vale como nación progresista. No puede darse contraste más violento que el que ofrece ese pueblo que ha llegado— no tanto en la prosperidad material que nada vale ante los ideales de redención humana—a un grado de progreso que en la vida del mundo sólo se alcanzaba antes de ahora por revoluciones sangrientas o por luchas seculares.

En menos de un cuarto de siglo el pensamiento y la voluntad de estadistas y profesores, estudiantes y ciudadanos, implanta en la legislación uruguaya, todas las reformas que antaño fueran consideradas como peligrosas e intangibles utopías. Y hace de ese pequeño pueblo colgado entre un gran océano y un gran río que es la savia del continente, el campo de aplicación de cuanta norma contempla el progreso moderno para levantar el nivel del hombre y hacerlo tender a sus fines de felicidad suprema por encima de todas las vallas del prejuicio y de la injusticia, heredadas del mundo que desaparece.

Tiene el Uruguay todas y muchas más de las leyes con que se atreven a soñar los liberales y los reformadores que elucubran bajo otros cielos. Las leyes de instrucción obligatoria, de divorcio, de investigación de la paternidad y defensa de la natalidad por una parte. Por la otra las de asistencia pública, las de protección obrera, las de patronato de la infancia desvalida. Tiene una codificación civil modelo, que asegura la igualdad de los sexos ante el derecho, un conjunto de leyes comerciales que favorecen el más envidiable desarrollo económico.

Y el fantasma de la intromisión teológica no turba el gobierno, ni el virus de las luchas religiosas inficiona los organismos nacionales. Los conceptos de libertad y democracia, de respeto mutuo y de igualdad recíproca, no están meramente inscriptos en sus tablas institucionales, se respiran junto con desembarcar en ese suelo privilegiado.

A la destrucción del analfabetismo ha seguido de cerca la tolerancia religiosa, a la difusión de la enseñanza ha acompañado la prosperidad económica más alta que haya podido imaginarse en un país bien gobernado. Allí el peso nacional vale sesenta y dos peniques casi y la libra esterlina no se cotizaba hace un mes a más de tres pesos ochenta centavos. La población que cincuenta años atrás no pasaba de doscientos mil habitantes, cruzará en breve la meta victoriosa de los dos millones de ciudadanos libres, libérrimos en su carrera hacia el progreso.

He aquí el espectáculo grandioso de lo que pueden los pueblos nuevos que los pensadores y los guerreros liberales del siglo XVIII hicieran brotar a este lado de los mares que montaban para el absolutismo y para el atraso la guardia de factorías más preciosas de la América Latina.

Y el Embajador Brum, hijo de su talento y de sus obras esclarecidas, llevado a temprana edad de honor en honor por la voluntad de los ciudadanos que quieren hombres nuevos y que no vacilan jamás en la senda del mejoramiento universal, dice a la democracia chilena: "Somos reformadores porque hemos sufrido mucho. Y hemos sufrido mucho porque éramos una falsa república"!

Nuestro país y cuántos más de la América Latina son también falsas Repúblicas. Y sus hijos sufren este yugo de la ignorancia erigida en tradicionalismo, de las preocupaciones oligárquicas entronizadas en la dirección de los asuntos públicos, de la desigualdad ascendida a principio de gobierno paternal. Y por encima de todo cuán caro nos cuesta ese miedo a la evolución y a la reforma, que es el auxiliar más poderoso de las grandes reacciones que nos agostan!

La lección del Uruguay debe grabarse con caracteres de fuego no sólo en la imaginación de los que luchan por ellas, sino también en el criterio utilitarista de los que tratan de oponer una compuerta secular a esta oleada de ideas nuevas que cubre el mundo como esas inundaciones fertilizantes del río sagrado de la antiguedad que traían anualmente el bienestar y la vida a las civilizaciones del viejo Egipto.

El espíritu del mundo ha cambiado radicalmente. Feliz la tierra cuyos pobladores supieron adelantarse al cauterio doloroso de las regeneraciones armadas! Felices los que imiten y recojan la experiencia de la república oriental cuyos destellos van ya por encima del globo al encuentro del faro imperecedero encendido por el Presidente Wilson!

No es posible hacerse ilusiones sobre la suerte de esta chispa que corre al través de todas las latitudes. Bajo cada bandera hay una gran aspiración de reforma. Cada pueblo tiene su ideal acariciado. Y los que no marchan con el progreso están condenados a caer tarde o temprano entre las ruedas de su carro.

Chile, país sin orientaciones políticas internas o externas, democracia apática gobernada en la indolencia por castas políticas o por círculos cuya hora se acerca, va corriendo al acaso en medio de la obscuridad y del desconcierto. Los ciudadanos quieren entonces saber quiénes pueden salvarlos, qué elementos son capaces de asumir las responsabilidades de la situación. No pueden ni desean dejarse llevar hacia lo desconocido por la fuerza ciega de los acontecimientos universales.

Estamos en un momento de crisis de las energías chilenas, en que se habla poco de reformas, pero en que el alma nacional está ansiosa de ver planteado el problema. La opinión pública ha llegado a asumir la conciencia exacta de su fuerza incontrastable. Esa opinión ya no reside en los círculos centrales que durante un siglo la han controlado. El movimiento de la reforma y del progreso va a venir de las provincias y nada podrá sujetarlo. No sería tampoco prudente tratar de contenerlo. Debemos buscar las reformas en la paz y en la concordia mutua, hacer lo que ha hecho la nación hermana y marchar, marchar antes que sea tarde sin la tea ni la espada, con el pensamiento y con el código, para que no nos alcancen de lleno las consecuencias de la gran transformación europea. Es el pensamiento nacional el que tiene la palabra.

Los portavoces de las grandes innovaciones dejan siempre tras de sí una estela de luz y de esperanza y los chilenos tenemos en este caso que agradecerle su estímulo y su palabra al futuro mandatario de esa nueva Atenas que se levanta con la fuerza del arquero olímpico, más allá de las ondas del gran Plata.

◆

De don Emilio Rodríguez Mendoza.

Cancilleria y carrera diplomática

Ultimamente se ha tratado de nuevo— ¡y con cuánta razón!— de la necesidad, no ya meramente administrativa, sino nacional, que existe de llegar alguna vez a la reorganización o modernización— como quiera llamársela, con tal que algo efectivo signifique—de nuestro Departamento de Relaciones Exteriores.

No es de hoy ni de ayer esa necesidad: viene de lejos; pero se acentúa hasta hacerse inquietante, a medida que más penetran y se extienden en todos los servicios públicos la desorganización y la desorientación que surgen del desgobierno y la instabilidad.

Ya hablaron de esto mismo exministros de Relaciones Exteriores tan preparados como los señores Yáñez y Edwards Mac-Clure, y sus proyectos de reforma, no hacen sino patentizar y prestigiar el unánime convencimiento de que, debido a causas múltiples y en estrecha relación con la pequeña política, no tenemos una verdadera Cancillería, careciendo, por consiguiente, de requisitos— rumbos definidos, uniformes y concordantes— sin los cuales se marchará a tientas o a merced de los acontecimientos.

Por mi parte, no tengo nada que agregar a lo que sobre esta cuestión me he creído en el deber de decir en más de una ocasión, no por pretensión personal, ni por molestar a nadie, sino por el hecho de haber sido empleado diplomático durante 12 años, tiempo suficiente, si no me equivoco, para interesarse en una serie de cuestiones, que no son del todo independientes unas de otras; que frecuentemente se enlazan o relacionan y que trato de seguir como observador y hombre de estudio.

Los problemas exteriores que nos afectan en América, no han asumido aún respecto de nosotros la forma aguda que se empeña en reservarles nuestra indiferencia ('), pero esa circunstancia transitoria no quiere decir que no existan y crezcan al amparo de nuestra incomprensión y de nuestra inercia.

Cuestiones hay en todas partes, aunque aquí no nos interesen porque no habiendo ni verdadera Cancillería ni carrera diplomática, mal pueden interesar a un Departamento Central la índole y conexiones de cada uno de esos problemas.

Desconocidas las necesidades o las tendencias de cada país del Continente, la dirección de conjunto, la política exterior uniforme en una palabra, es imposible y, en consecuencia, cada agente tendrá "su política" y sus mirajes personales porque ignora o no logra obtener los de su inerte Cancillería.

Al imponerse con premura de cuestiones que requerirían años y paciencia, el recién llegado a la Cancillería, o suele verse forzado a enviar instrucciones sobre los asuntos urgentes que suelen presentarse de improviso, o lo que es más frecuente, los esquiva.

Sin rumbo propio sobre nuestra situación en América, el recién llegado a la Cancillería— no necesito insistir en que hablo en términos generales, sin querer de ninguna manerar individualizar—oscila entre influencias exteriores, sino opuestas, divergentes: podría señalar, pero prefiero no hacerlo, gestiones importantísimas sobre las cuales se ha cambiado de criterio con cada nuevo Canciller que entraba a la Moneda.

Hay, pues, instabilidad en el Gobierno, instabilidad en la Cancillería y de una manera inevitablemente refleja, desorientación en la marcha exterior o abandono liso y llano de cuestiones que los países interesados tratan de equiparar, histórica y políticamente, a los problemas territoriales que fueron la célula inicial de la conflagración europea.

Abundan en este Continente cuestiones transcendentales que no están ni en la teoría ni en la jurisprudencia del Derecho y que, a fuer de justos, es necesario reconocer que no pueden estudiar a fondo sino los que han servido, por casualidad ajena a todo plan de la Cancillería, en aquellos países americanos en que esos problemas están radicados.

Sin embargo, el amplio conocimiento de esos problemas, es indispensable entre otras causas, porque los estudios teóricos, necesitan constantemente el concurso de innumerables datos de carácter experimental sobre la capacidad general de una raza o la situación y producción de una región o de un país. En una palabra, no existen entre nosotros los altos estudios sociales, que es el campo donde cabría la especialización de conocimientos aplicables a la marcha interna y externa del país.

El que mediante una combinación o una campaña política afortunada se encuentra de improviso en situación de ser Canciller o Plenipotenciario, ¿dónde ha podido obtener un conocimiento completo del Derecho Internacional, de sus orígenes, de su desarrollo, de sus tratados, de sus peculiaridades europeas y de sus peculiaridades norte y sud-americanas?

¿Conocerá la historia completa, con todos sus antecedentes, notas e incidencias de una sola negociación célebre?

¿Estará impuesto con alguna extensión de los propios tratados nacionales, siquiera de los últimos, el de Ancón y el de 1904, con Bolivia?

¿En cada país americano no hay una cuestión que afecta directa o indirectamente la política continental?

Venezuela ¿no litiga aún con Colombia sobre la frontera de San Victorino?

Colombia, a su vez ¿no resiste firmemente y basada en un protocolo célebre las aspiraciones del Perú, cuya política tradicional parece ser la reconstitución territorial del antiguo Virreynato? Las pretensiones peruanas respecto del Ecuador ¿no vienen creciendo progresivamente desde la línea Restrepo-Humbold, a través de los tratados Pedemonte-Mosquera, García Herrera-Pidal hasta el último, el cual, según los términos de una memoria secreta (") dejaría a Quito a pocas leguas de posesiones peruanas?

Todas estas cuestiones se enlazan, formando un vasto conjunto de problemas políticos, económicos y de tránsito.

Cuando al amparo del alejamiento en que respecto de la política casera debe mantenerse la Cancillería, surge un especialista que, además de dominar todas esas cuestiones las aborda con habilidad diplomática, quiere decir, para bien de su país, que ha aparecido un Río Branco, que es acaso el único negociador sur-americano que conocía desde sus orígenes el conjunto de problemas y antagonismos, derivados del **uti-posidetis** de 1810, el cual dejó una guerra o un litigio secular en cada frontera.

Quien hubiera pensado, por ejemplo, que la política exterior del Barón en Uruguay, Paraguay, en el Plata, en Chile, Perú, Bolivia, Colombia, Ecuador y Venezuela, era algo diverso en cada país, se habría equivocado: era la misma o concordante y buscaba en todas partes con sagacidad y constancia un vasto plan que el eminente negociador logró ver realizado antes de morir.

Y aquí es el caso de reiterar la pregunta ya formulada: ¿en qué Universidad, Instituto o Seminario especializarán sus conocimientos, por lo menos sobre la América, los que después pueden tener entre manos las relaciones exteriores de la República?

Tan frecuente es esa deficiencia, que los diplomáticos que entre nosotros tienen algunas orientaciones sobre la materia, las deben, más por cierto que a un plan o disciplina prévia, al azar de los viajes o al cambio, casi siempre antojadizo, de un puesto a otro.

Se desconocen las cuestiones territoriales, geográficas, de raza o de influencias existentes en cada país y de ese desconocimiento, se desprenden frecuentemente ideas falsas sobre los demás y sobre nosotros mismos.

Con excepciones no muy abundantes, por desgracia, existen, pues, deficiencias fundamentales en los que dentro y fuera del país actúan en nuestras relaciones internacionales. No es de ellos la culpa como puede comprenderse fácilmente observando el eslabonamiento de esas falencias sucesivas: la política dispone y distribuye a su antojo y en forma de amigable reparto todo el presupuesto de Relaciones Exteriores; se imposibilita así una dirección central y uniforme y, finalmente, la enseñanza superior ha carecido de estudios calculados para preparar con amplitud a los que han de tener después un rol en el servicio exterior del país.

¿Cómo remediar, siquiera en parte, esa serie de graves inconvenientes?

Miremos, decía no hace mucho en estas mismas columnas, lo que se hace no muy lejos de nosotros, en el Brasil, donde existen paralelamente la Cancillería y la carrera.

Al pasar del Imperio a la República, ésta respetó las situaciones adquiridas por los funcionarios diplomáticos de la monarquía de Itamaraty, es decir el Ministerio de Relaciones Exteriores, prosiguió tranquilamente su obra inteligente y alerta sobre todo lo que pasa en el Continente y en el Mundo.

La política exterior concentraba todos sus hilos en el gabinete del Sub-secretario — el Barón de Río Frio cuando el que esto escribe vivió en el Brasil.

La diplomacia de carrera en el exterior y la Cancillería en manos de una especie de Ministro permanente, seguían y siguen así un plan concordante y fijo: el eje central, el cerebro que está en todas partes y en todos los detalles, es el Sub-secretario, que entre nosotros trazó con Bello, orientaciones que todavía perduran — como mero recuerdo, por desgracia.

El Sub-secretario perpetuo, gran inteligencia y gran preparación, en toda Cancillería organizada, debe ser el depositario de la tradición nacional en materia exterior y debe estar auxiliado por las diversas direcciones puestas a la cabeza de cada servicio.

La Argentina, por ejemplo, — el Sub-secretario actual es bien conocido y apreciado entre nosotros — tenía organizada así su Cancillería:

1.o Sub-Secretaría;

2.o División de América y Africa;

3.o División de Europa y Asia.

4.o División de límites internacionales.

5.o Archivo.

6.o Secretarios de Legación adscriptos al Departamento y a los cuales les corresponde expedir, con los estudios que se realicen, los informes que les encomienden el Ministro o el Sub-secretario. Además, deben hacer y practicar investigaciones sobre puntos de Derecho relacionados con materias que interesen al Departamento.

La segunda división del Ministerio, por ejemplo, tiene como campo de estudio "los asuntos iniciados o que se iniciaren, cualquiera que sea su naturaleza correspondientes a los países comprendidos en América, Africa y Antillas con los que la República mantenga relaciones o las establezca".

En cuanto al servicio diplomático, propiamente dicho, la ley de 1906 y su respectivo reglamento, establecieron la cartera y los requisitos de competencia que se exigen para ingresar a ella. ¿Es necesario dentro de lo que permite un artículo de diario, recordar además de las del Brasil y la Argentina las disposiciones esenciales de otros países?

Francia, que sólo da cuarenta mil francos a cada uno de sus nueve Embajadores, tiene establecidos los concursos de entrada (decreto de 17 de Enero de 1907) y exige pruebas orales y escritas de lenguas vivas, historia diplomática, conocimientos geográjicos, comerciales y económicos, Derecho Internacional, Historia Contemporánea, Estadística.

El artículo 1.o del decreto de 1907, dice así:

"Se abre un concurso todos los años, durante el segundo semestre, para admisión a los empleos vacantes de **"attachés de Embajada"** y de **éléves consuls**".

¿Es necesario citar más ejemplos?

Hasta 1888, el Cuerpo diplomático belga se formaba, según los decretos de 10 de Octubre de 1841, de 15 de Agosto de 1842, de 1.o de Agosto de 1858 y de 30 de Julio de 1863. Objetado el carácter casi enciclopédico de las pruebas, también orales y escritas, con desmedro de las cuestiones prácticas y económicas, un decreto de 1888 determinó dos clases de exámenes: uno diplomático, que se exigía a los agregados de Legación, y otro comercial que se exigía a los secretarios.

Y nosotros ¿qué tenemos como Cancillería o como carrera?

¿Se cumple siquiera la ley de 1883, y los innumerables decretos reglamentarios y complementarios que la han seguido?

E. R. M.

(') A fines de Diciembre del año 1917, se formuló ante el Ministerio de Relaciones Exteriores de Chile una reclamación importante por uno de los gobiernos americanos. Nos consta personalmente que el 22 de Septiembre de este año, nueve meses dspués de recibida aquella nota, **cuyo contenido afecta los derechos soberanos de Chile,** permanecía sin contestación y posiblemente permanezca así hasta hoy día. Y nos consta además que un hombre estudioso, ageno al servicio diplomático, fué encargado de redactar la respuesta. Y con un ejemplo como éste quedarán personas que resistan la reorganización?.—Editorial de "La Nación" de 31 de Octubre próximo pasado.

(") Memoria secreta presentada por el Ministro de Relaciones Exteriores, señor Elmore, al elevar al Congreso peruano el Tratado García-Herrera.

◆

Despedida del Nuncio Apostólico

El Excmo. señor Sebastián Nicotra, Nuncio Apostólico en Chile desde principios de 1917, tomará el vapor del 9 del presente para regresar a Europa, donde le aguarda un nuevo ascenso en su carrera diplomática. Parte de Chile para no volver, seguramente, un buen amigo y un noble prelado. Su ejemplo de modestia y de prudencia evangélica dejará un recuerdo muy difícil de borrar. Sus opiniones, su actuación caracterizada por negociaciones trascendentales envuelven un golpe preliminar y formidable a las teorías sostenidas por la parte del clero afecta a los privilegios injustificados del pasado colonial y a la intervención en la política militante del orden temporal. Nadie olvidará que el Embajador Nicotra formuló a nombre de la Santa Sede, proposiciones para aceptar reformas que muchos sacerdotes nativos habían exhibido ante los fieles como aberraciones inconciliables con el dogma.

Se ha hecho querer y respetar. Ha sido un amigo sincero y nuestro diario que le debe palabras de simpatía y que reconoce en él todas las virtudes de un varón del Evangelio, se complace en publicar en sitio de honor las líneas que siguen y que por él nos han sido enviadas para despedirse del pueblo chileno que supo admirarlo:

"El Padre Santo con grande y paternal bondad ha querido promoverme a un puesto de toda su confianza, a la Nunciatura Apostólica de Bélgica. Obedeciendo a las órdenes y deseos de Su Santidad, a quien como jefe supremo de la Iglesia y, en particular, como a mi protector y padre muy amado, debo la más absoluta sumisión y el más profundo reconocimiento; parto de Chile para tomar el vapor español, que sale para Europa a mediados de Noviembre. Con el más vivo sentimiento me alejo de este hermoso país, que ha sabido atraerse mi admiración, y toda mi estimación y afecto, durante los veinte meses que he permanecido en él, en mi calidad de Nuncio Apostólico. Guardaré el más precioso recuerdo de la amable acogida que me han dispensado todas las clases de la sociedad, y sobre todo me siento infinitamente reconocido a todas aquellas personas que me han colmado de atenciones y finezas. Quisiera ir a sus casas yo mismo para agradecérselas personalmente; pero, como son muchas, les ruego tengan a bien excusarme y aceptar estas líneas, como un adiós y como la expresión de mi más profundo agradecimiento. Esta despedida es bien triste para un corazón que quiere a sus amigos y que les está inmensamente reconocido. Quisiera decirles a todos no adiós, sino hasta luego. Espero volver a encontrar a muchos de ellos en Roma; entonces me daré el placer de pagarles su hospitalidad, prestándoles todos mis servicios. De todas maneras, quiero que sepan mis queridos chilenos que donde quiera que yo esté, encontrarán siempre en mí un buen amigo que jamás los podrá olvidar.— *Sebastián, Arzobispo de Heraclea, Nuncio Apostólico*".

¿Desea Ud. suscribirse
a publicaciones francesas inglesas, norteamericanas, españolas y argentinas, y tener la seguridad de un buen servicio?
Subscríbase hoy mismo en la
LIBRERIA
ZAMORANO Y CAPERAN
Compañía 1015
8-k

Casas amobladas en Viña del Mar

Para la temporada de verano ofrecemos las siguientes:

Calle Alvarez	8	casas.
Calle Valparaíso	13	"
Calle Viana	3	"
Calle Arlegui	6	"
Calle Errázuriz	1	"
Calle Montaña	2	"
Calle Bhonn	1	"
Calle Agua Santa	8	"
Calle Cerro	8	"
Calle Castillo	6	"
Traslaviña	2	"
Calle Villanelo	4	"
Calle Echevers	6	"
Calle Quinta	2	"
Población Vergara	20	"
En Recreo	7	"

Corresponsal en Viña, señor Hernán Rojas M.
Alvarez 734 - Casilla 187
Freudenburg & Balmaceda
330 - MORANDE - 330

EN ZAPAPALLAR
VENDO

GRAN CHALET **con vista al mar, en la calle principal de ese balneario,** rodeado de preciosos jardines y parques. Gran superficie de terreno. Construcción que consulta toda clase de comodidades. Se vende amoblado y con grandes facilidades de pago.

Precio: $ 55,000

CARLOS OSSANDON B.
1080. — HUERFANOS — 1080

Revista Selecta

Concurso

LLAMASE A CONCURSO PARA UN AFFICHE ANUNCIO DE LA FUTURA PUBLICACION DE ESTA REVISTA.

EL ASUNTO DE LA PORTADA SE DEJA A ENTERA LIBERTAD DEL ARTISTA. DEBE SER SIMPLEMENTE DECORATIVO, EN DOS COLORES FUERTES, OLEO O ACUARELA.

LAS DIMENSIONES SERAN DE 0.40 POR 0.30 M.

EL PREMIO SERA DE DOSCIENTOS PESOS Y LO DISCERNIRA LA EMPRESA AL TRABAJO QUE ESTIME MEJOR, RESERVANDOSE ADEMAS EL DERECHO DE COMPRAR A SUS AUTORES LOS OTROS DIBUJOS QUE PUEDAN SER DE SU INTERES, PREVIO ACUERDO CON SU AUTOR.

EL PLAZO DE ENTREGA DE LOS ORIGINALES SERA HASTA EL 20 INCLUSIVE DEL MES EN CURSO. LOS TRABAJOS DEBERAN SER ENTREGADOS EN LAS OFICINAS DE LA EMPRESA ZIG-ZAG, TEATINOS 666.

EMPRESA ZIG-ZAG

$ 22,000
se repartirán entre los favorecedores del DELICIOSO
TE RATANPURO
EN EL
Gran Sorteo
EL PRIMER PREMIO $ 10,000

ARRIENDOS

Con urgencia necesitamos Casas

de $ 300 a $ 1,000 mensuales, para satisfacer pedidos inmediatos de clientes muy solventes y honorables.

A los propietarios no les cobramos comisión alguna.

Valenzuela y Balmaceda
128 - BANDERA - 128
Teléfono 6 Casilla 240

Periódicos Extranjeros

No pierda Ud. tiempo para la renovación de sus abonos a periódicos extranjeros, para el año entrante; ordénelos hoy mismo a la
LIBREERIA
ZAMORANO Y CAPERAN
Compañía 1015.— Casilla 362
donde podrá consultar las listas de periódicos y revistas ingleses, norteamericanos, franceses y españoles, etc.

SE NECESITA
Corresponsal Competente
QUEREDACTE BIEN EN INGLES Y EN CASTELLANO
Dirigirse: CASILLA 3255

PLATOS UNIVERSALES
PARA TORNOS
OFRECE:
FUNDICION LIBERTAD
LIBERTAD 53-58

PRESTAMOS y CONVERSIONES

Tramitamos rápidamente en la Caja Hipotecaria y Banco Hipotecario de Chile.

Con anticipo de fondos, comisión 1%

Nuestra sección judicial a cargo de los abogados Pedro Urzúa y Alfonso de la Jara, se encarga especialmente de la revisión de títulos SIN REMUNERACION ALGUNA.

Valenzuela & Balmaceda
TELEFONO 6. — CASILLA 240. — 128 - BANDERA - 128

LA CENTRAL

POMPAS FUNEBRES

Empresa netamente chilena, que cuenta con la confianza de todo el público por la seriedad y economía en sus servicios y porque no especula con el dolor ajeno, ni tiene agentes ambulantes como otras casas que burlan la desgracia buscando sólo el interés mercantil.

LA CENTRAL, Empresa chilena, sirve a todas las grandes sociedades del país y al público que no quiera ser especulado.

Dirección:

Merced esq. San Antonio

TELEFONO N.o 595

Atiende personalmente el gerente CARLOS VALENZUELA SILVA.

Dirección telefónica del gerente, 965.

POMPAS FÚNEBRES

LA SANTIAGO

SAN DIEGO 15, TELEF. 2653.
SUCURSAL: ARTURO PRAT Esq. AV. MATTA. TELEF. 6105

Servicios desde 35 a $ 3,000. Ataúd y carroza blanca desde 30 pesos. Urnas metálicas y maderas finas.

Servicios nocturnos sin recargo.

RICARDO GAMBOA VIVAR

EMPRESA

Forlivesi

— DE —

POMPAS FUNEBRES

Esta Casa no perteneció nunca ni pertenece actualmente a ninguna sociedad anónima, ni tiene agentes, los que para sorprender al público toman el nombre de esta Empresa.

AVISA

que para el caso es atendido llamando por Teléfono Inglés 377, o personalmente por su dueño

JUAN FORLIVESI

CALLE MERCED
812-814

Pompas Fúnebres

"La Confianza"

Estado 11 :: Teléfono 689

La casa más antigua pe su ramo en plaza.

Gran surtido de urnas metálicas recién llegadas.

Servicios fúnebres al alcance de todos.

TALLERES PROPIOS

PRECIOS
Sin Competencia

POMPAS FÚNEBRES
Enpresa Zenteno

Delicias 2584, casi esquina Molina (cuatro cuadras Estación Central)

TELEFONO INGLES 524

Nuestros servicios son presentados en forma insuperable y a los precios más bajos. Sin recargo hacemos todos los trámites de sepultación. Atiende personalmente.

CARLOS ZENTENO LOYOLA

PRECIOS DE RECLAME

PAÑOS de mano felpudos, el el par.	$ 1.90
VISILLOS de punto para ventanas, el par	2.90
VICHY especial para delantales, el metro. . . .	1.40
BRINES para trajes de niños, el metro.	2.20
CRETONAS en todos colores, el metro.	2.50
DAMASCO fino ancho 1.80 c|u, el metro. . . .	5.90
GENERO a cuadritos doble ancho, el metro. . .	1.80
VELO de hilo doble ancho, el metro.	1.90
SEDA cruda buena clase, el metro.	5.90
SARGA de lana todos colores, el metro.	10.50
DELANTALES de gasa para niñitas c|u.	3.50
TERNOS de céfiro para niñitos, c|u.	4.90
VESTIDOS de céfiro para niñitas, c|u.	4.90
SOMBREROS de brin para niñitos, c|u.	2.20
CAPAS de cachemira para guaguas, c|u.	30.00
AJUARES completos para guaguas, c|u.	45.00
BLUSAS de velo para señoras, c|u.	5.90
DELANTALES grandes para señoras c|u	7.50
MEDIAS finas para señoras, el par.	0.95
PAÑUELOS de mano para señoras, la doc. . . .	2.50
PAÑUELOS de mano para caballeros, la doc. . .	6.50
CALCETINES finos para caballeros, el par	1.10

LA CASA BRITÁNICA

924 - PORTAL FERNANDEZ CONCHA - 928
(Al frente de Plaza de Armas)

Teléfono 370 : **H. SUTHERLAND y Cía.** : Casilla 1079

CUANDO NECESITE TEÑIR O LIMPIAR SUS ROPAS RECUERDESE DE LA

GRAN TINTORERIA LE CHIC PARISIEN

DELICIAS 872, FRENTE A ESTADO

Casa especial para teñir en todos los colores con materiales de 1.a calidad que jamás destiñen, siendo más sólidos que los géneros nuevos, limpiezas al vapor químicamente y en seco para las ropas más finas. Casa única que garantiza sus buenos trabajos por la mucha práctica del dueño.

Sección especial para ropa de lutos, la Casa puede entregar ropa teñida en 6 horas quedando perfectamente

NO CONFUNDIRLA.

DELICIAS 872
FRENTE A ESTADO
Teléfono Inglés 2922

Se atienden pedidos de provincias.

8625-7-k

LA TAQUIGRAFIA

no es ciertamente el más importante de los conocimientos humanos, pero es el que más contribuye a desarrollar el cerebro y a extender la esfera de aquellos conocimientos.

Todo comerciante en Inglaterra y en los Estados Unidos conoce la necesidad de emplear la etenografía o taquigrafía, sin cuya ayuda no le sería posible a un hombre de negocios atender tantos asuntos.

El Instituto Taquigráfico "PITMAN"

BANDERA 84, SANTIAGO

enseña rápida y exactamente la lucrativa profesión de taquígrafo o estenógrafo comercial.

Si no puede venir escriba al Director.

Sociedades Anónimas

LA UNION NACIONAL

Compañía de Seguros Generales

ASEGURA RIESGOS DE VIDA, INCENDIOS, MARITIMOS, etc.

CAPITAL . . . $ 3.000,000

DIRECTORIO:

Presidente: don Ricardo Edwards W.
Vive-presidente: don Jorge V. Jenkins.
Directores: don Augusto Bruna, don Régulo Valenzuela, don Alfredo E. Escobar, don Amadeo Heiremans, don Pascual Baburizza y don Rafael Garmendia R.

SEGUROS DE VIDA

Rogamos al público consultar nuestras condiciones, que son muy liberales y completamente garantidas para los asegurados. Para cualquiera información ocúrrase a la oficina principal, Santiago, Moneda 1128.

S. LEWIN,
Gerente.

LUIS CARVALLO COCQ,
Sub-Gerente.

FERIA TALCA

Sociedad Anónima :: Capital: $ 600,000

La Feria Especial de Primavera

VIERNES 8 del presente

"DIA DE EXPRESO"

Tenemos inscripto lo siguiente:

2,000	Novillos para engorda, de 2½ a 4 años.
150	Novillos de un año.
100	Novillos gordos.
150	Bueyes de trabajo.
400	Vacas para engorda.
100	Vacas gordas.
100	Vacas paridas.
200	Vaquillas.
300	Animales en lotes pequeños de distinta clase.

NO SE ACEPTARA NINGUNA TRANSACCION ANTES DEL MARTILLO. LA FERIA CUENTA CON LOS CARROS NECESARIOS PARA EL EMBARQUE Y UN BUEN SERVICIO DE ARREADORES.

Amable Freire Valdes,
GERENTE.

Banco de la Industria y del Comercio

(SOCIEDAD ANONIMA FUSIONADA CON EL BANCO UNION COMERCIAL)

Autorizado por Supremo Decreto, N. 1865, de 19 de Julio de 1918

Consejo de Administración

Don ALIRO MONTERO R., Presidente
Don ALFREDO JOHNSON GANA
Don JUAN CERRATO
Don GINO GIRARDI.
Don LUIS MANUEL RODRIGUEZ
Don SANTIAGO GARCIA HUIDOBRO, Vice-Presidente
Don RAMON CORBALAN MELGAREJO
Don JUAN E. OPORTOT
Don TOMAS ROA PEREZ
Don DOMINGO FIGUERAS

Don CARLOS SALINAS O., Director-Gerente

Capital autorizado. . . .	**$ 5.000,000.00**
Capital efectivo.	**2.000,000.00**

Tasa de Intereses

A la vista y en cuenta corriente.	3%
Consignaciones judiciales.	3%
A tres meses plazo.	5%
A seis meses plazo.	7%
A doce meses plazo, pagaderos los intereses por mensualidades.	8%

EL DIRECTOR-GERENTE.

BANDERA ESQUINA DE MONEDA

3 k

Compañía Trasatlántica DE BARCELONA

VAPORES-CORREOS ESPAÑOLES

Salida de Buenos Aires los días 2 y 12 de cada mes

AGENTES EN VALPARAISO:

PEREDA, MARTINEZ & CO.

COCHRANE 653. — CASILLA 898

SUB-AGENTE EN SANTIAGO:

JOSE MONSERRAT

BANDERA 188. — CASILLA 2176

C. S. A. V.

Compañía Sud-Americana de Vapores

VIAJES DIRECTOS Y RAPIDOS A CRISTOBAL EN 14 DIAS

Los siguientes vapores dotados de telegrafía inalámbrica sistema "MARCONI", saldrán para la ZONA DEL CANAL (CRISTOBAL):

Vapor **"HUASCO"**, capitán Carswell, el Miércoles 6 de Noviembre, a las 16 horas (4 P. M.)

Vapor **"IMPERIAL"**, capitán Gregory, el Miércoles 13 de Noviembre a las 16 horas (4 P. M.)

Harán escala en Coquimbo, Antofagasta, Iquique, Arica, Mollendo, Callao, Salaverry y Paita. Llegarán a Balboa el 20 y 27 de Noviembre, atravesando el mismo día el Canal hasta Cristóbal.

Tendrán espléndidas conexiones con vapores para Europa, y con las lujosas naves de la United Fruit Co., que zarpan de Cristóbal para New York y New Orleans.

En Antofagasta y Arica combinarán con los trenes internacionales a La Paz, que salen los días Sábados y Lunes a las 19.50 y 16 horas (7.50 y 4 P. M.), respectivamente.

VAPOR PARA ETEN

El vapor **"MAPOCHO"**, capitán Toledo, con instalación de telegrafía inalámbrica sistema "MARCONI", saldrá para Eten e intermedios el Sábado 2 de Noviembre a las 16 horas (4 P. M.), con escala en Coquimbo, Huasco, Caldera, Chañaral, Taltal, Antofagasta, Gatico, Tocopilla, Iquique, Caleta Buena, Pisagua, Arica, Ilo, Mollendo, Chala, Pisco, Tambo de Mora, Callao, Huacho, Supe, Huarmey, Casma, Chimbote, y Salaverry.

Valparaíso, 9 de Octubre de 1918.

ONTERE PLAZA,
Gerente.

AGENTE: Carlos Rogers, Bandera esquina de Moneda.— **SUB-AGENTES:** Santiago, H. Spencer, Huérfanos 948.— Expreso Villalonga, Agustinas 848 y Compañía de Transportes Unidos, Estado esquina Delicias.

SOCIEDAD METALÚRGICA NACIONAL

HIERRO EN BARRAS

REDONDO
CUADRADO
PLANO
ANGULO
SUNCHOS
Clavos rieleros
Jemales cortados
Etc., Etc., Etc.

Departamento de Ventas:
Galeria Alessandri 11
Téléfono 2507
Casilla 2197

3-k

Banco Popular

Fundado en 1887 para atender especialmente los intereses de las clases proletarias

Autorizado por decretos supremos de 19 de Octubre de 1887, 16 de Octubre de 1907 y 7 de Agosto de 1910

ESTABLECIDO EN SU PROPIEDAD, AHUMADA ESQUINA ALAMEDA

Capital autorizado . .	**$ 5.000,000**
Capital pagado. . . .	**1.000,000**

Consejo Directivo:

Presidente: Alejandro Valdés Riesco.—Vice-presidente: José Santiago Muñoz B.

Consejeros

Julio D. Eastman, Guillermo Pereira I., Vicente García Huidobro, Carlos A. Infante

Gerente: Francisco A. Celis

Tasa do intereses:

A la vista y en cuenta corriento . . .	3 o|o	anual
A tres meses plazo .	5 o|o	"
A seis meses plazo .	7 o|o	"
A doce meses plazo .	8 o|o	"
En cuenta corriente por cantidades menores de $ 1,000 .	5 o|o	"

FERROCARRIL
PUERTO Y BALNEARIO DE QUINTERIO

Conforme al artículo 6.o de los Estatutos, el Directorio acordó cobrar a los señores accionistas la décima cuota, de 10 por ciento, o sea de cien pesos por acción, cuyo pago deberá efectuarse antes del 4 de Noviembre del presente año. Los recibos de las cuotas están a disposición de los señores accionistas en la oficina de la Sociedad, Estado 91, oficina 26 y 27.

Santiago, 21 de Octubre de 1918.

5 k. EL GERENTE.

COMPAÑIA

— DE —

Seguros Generales LA MUNDIAL

Por no haberse llevado a efecto la Junta General de Accionistas el día 15 del corriente, por falta de número y por acuerdo del Directorio, cito a los señores Accionistas a junta general extraordinaria para el Martes 5 de Noviembre, a las 16 horas, en el local de la Compañía, calle Bandera 239, la que, según el artículo 42 de los Estatutos, deberá tener lugar con los que asistan.

Santiago, Octubre 19 de 1918.

Carlos Mascaró Serrano
Director-Gerente

6-k.

VIÑA CONCHA y TORO

Obsequiará a sus clientes con un

SORTEO DE 25,000 PESOS

que se efectuará ante notario el,

6 de Septiembre de 1919

Distribuído en la siguiente forma:

1	GRAN PREMIO de.	$ 10,000
3	premios de $ 1,000.	3,000
10	premios de $ 500.	5,000
20	premios de $ 200.	4,000
30	premios de $ 100.	3,000
64	premios	$ 25000

Por cada CUARENTA PESOS de compra se regalará un número.

Los vales se canjean en la Oficina:

MONEDA N.o 1030

y en la Bodega:

MANUEL RODRIGUEZ 42

COCHES

PARA GUAGUAS

Lo mejor y más lujoso venido a Chile. Verdadera ocasión. Lindo y variado surtido, recién llegados de New York. Realización, por cuenta del fabricante.

HUERFANOS 761, OFICINA N.o 22

x-9574-9-k

COMPAÑIA

Electro Metalurjica

Se cita a los señores Accionistas de esta Compañía a la Junta General Extraordinaria que tendrá lugar el día 9 de Noviembre, a las 3 P. M. en su Fábrica "Vicuña Mackenna" 1550 (pasado Av. Matta).

EL DIRECTORIO.

Santiago, Octubre de 1918.

8-k.

VITAL APOQUINDO

Agua Mineral

Teléfono Inglés 227

DE IRIS

María Guerrero y el Arte teatral

El tiempo que pasa sobre todas las cosas humanas, embelleciendo objetos y monumentos con su pátina dorada, a la vez que deteriorando a los hombres; el tiempo que pone su sello de nobleza a las cosas o de oprobio a los seres, no ha transcurrido sobre la grande actriz española, desde el tiempo ya lejano, en que le vimos dar una antigua comedia clásica, en Sevilla, sino para engrandecer su arte, y para robustecer la potencia de su temperamento excepcional. Parece que cada vez nos coge con más fuerza y nos sacude con más íntima violencia.

Hace muchos años, 20 o 25 tal vez, de aquella noche de apoteosis, en que Sevilla le arrojó a los pies, todas las flores de una espléndida primavera.

A la mañana siguiente, María Guerrero enviaba un carro cargado de festivos despojos, para depositar en la capilla de los Reyes en la Catedral. El caso era imprevisto y turbó al venerable coro de los canónigos. Se decidió en un principio no aceptar las flores.

Yo presenciaba la escena indignada, y cuál no sería mi asombro al verme rodeada por el cabildo metropolitano, que vino a darme excusas por la torpeza del sacristán mayor, en no agradecer debidamente obsequio tan gentil. Guardé toda la dignidad que el momento requería y no sin un airecillo desdeñoso para con una corporación, a la cual todo "**imprevisto**" entorpecía, me dejé acompañar hasta el carruaje, entre profundas reverencias y cumplidos eclesiásticos, que olían a rapé rancio, y no poco a ajo.

Talvez de allí data mi amor al teatro, que así impresiona hasta los rostros impasibles y petrificados por los cánones.

Cuando se anuncia en Chile el regreso de María Guerrero, después de una ausencia algo larga, nos acecha la inquietud del tiempo transcurrido, ¿le habrá quitado acaso algo de su fuerza de expresión? Y nuestra sorpresa es gratísima al constatar después que ese déspota traidor, que somete todo a su imperio lento, pero inexorable, no le ha arrebatado nada a María Guerrero, y en cambio, parece ahondar en ella el carácter trágico y dar más fuerte relieve a su expresión plástica.

La frescura de su sonrisa se burlará de los años y la intensidad ardorosa de sus pupilas, retendrá la llama pasional, por el tiempo que a ella le plazca.

Es privilegio de los temperamentos excesivos, el de prolongar a voluntad esa fuerza magnética de atracción, que subyuga con el transcurso del tiempo, más deliciosamente que en la primera juventud.

Fuera ahora de toda comparación, puesto que se trata de mujeres de distintas épocas, ¿quién no se sobrecogió de emoción ante la sonrisa luminosa, fresca, ingenua, de Sarah Bernhardt, que irradiaba vida y juventud en el rol de Juana de Arco, escuchando las voces. . . sus voces que la llamaban al martirio por su ideal?

A través de una anciana, — es el caso de decir, — la juventud del alma, hacía triunfar la eternidad de la vida, no obstante la marcha fatal del tiempo. Los espíritus grandes son jóvenes a voluntad. La juventud es fuerza y entusiasmo, y las almas grandes, saben avasallar la vida a su antojo, y crear las circunstancias en que han de actuar, en vez de obedecer ciegamente a sus imposiciones.

Doña María Guerrero se nos presenta hoy, quizá más que en la época de mi lejano recuerdo, en la tierra de María Santísima (Andalucía), en todo el apogeo de su arte.

Con la vida que avanza, el fuego sagrado que arde en ella, da fulgores de apoteósis y domina cada vez con más ímpetu a los públicos, que la educación va haciendo cultos y exigentes.

Si es verdad que su temperamento es en extremo flexible, y rico de matices, cambiantes, como todo lo que fluye espontáneo y vivo de la fuente oculta, también es cierto, que María Guerrero, es única en el mundo, en la creación de los personajes clásicos del teatro español.

El siglo de oro de las letras castellanas ha encarnado en ella su más alto intérprete. Ha esculpido en su rostro audaz y dominador la nobleza de los sentimientos, de la grande época hidalga y caballerezca, le ha dado la dignidad de sus ademanes y la altivez de su tono impetuoso. Los sonoros versos, han cantado melodiosos, en las inflexiones ardientes y profundas de su voz, cálida, potente, acariciante y temblorosa. Reinas, damas duendes, princesas, monjas y campesinas del gran tiempo le han dado su alma de soberanas espirituales o de misteriosas deidades femeninas... Ya sea que encarne a Doña María Pacheco, defendiendo los fueros de Castilla, con rugidos de leona o a Raimunda protegiendo el honor de su casa, y el amor de su corazón, es igualmente grande, tempestuosa y magnífica, como una fuerza de la naturaleza, hecha carne y sangre humana.

Las varias representaciones de la "Leona de Castilla", a que hemos asistido, han ido aumentando la fuerza de sugestión con que nos subyuga a la vez que haciéndonos descubrir bellezas de conjunto y de detalle cada vez más sobresalientes.

El entusiasmo prende como un incendio, en este público apático, se contagia y sacude la sala entera. Una joven llama a su prometido "pavo", porque no salta como ella sobre el sillón. Otra dama, remece a su esposo que se seca con disimulo las lágrimas, "déjate electrizar, hombre". Y una ráfaga de vida envuelve a todo el teatro, mientras doña María Guerrero desgreñada, se arrastra como una sombra fatídica y ruge cual bestia herida, ante ese monumento trágico, que es el pórtico de piedra, bordado como encaje, desde donde la Iglesia le lanza la excomunión fulminante.

La tragedia antigua con su fatalidad esquiliana, se abate sobre el destino de toda una raza, y nos transmite su potente soplo en el ardor de aquella alma templada en el antiguo acero de las dagas toledanas. El heroísmo del pasado, el noble martirio espiritual pasa como una vibración extraña sobre la mezquindad de la existencia burguesa y mezquina, que vivimos.

Se nos han dado en esta temporada varias piezas de Benavente, de una gran desigualdad de valor artístico, según mi sentir (superior, sin duda, a mi entender), que nos hacen ver dentro de tal autor, caídas de idéntica profundidad, a la altura de las elevaciones.

Me bastará tomar como ejemplo para establecer el parangón, "La Inmaculada de los Dolores", pieza artificial, falsa de principio a cabo, y "La Malquerida", magnífico trozo de vida humana, intenso, sabroso, palpitante. . . Del Benavente discursero, hueco, declamador, armado en grandes panegíricos, constructor de frases bien pulidas, y afectador de sentimentalerías neuróticas, pasamos al otro Benavente, de "La Malquerida", veraz, impetuoso, sorpresivo, temerario, dolorido y pasional.

De una pieza a otra acontece lo mismo que sucedería, si saliésemos de una conferencia académica, en que el orador dijése lugares comunes, y en que la concurrencia escuchase entre bostezos, y pasásemos a nuestra alcoba, para vivir una situación violentísima, en que decidiésemos entre besos y puñaladas el destino de nuestro corazón.

Digo todo esto, con los respetos debidos a la opinión de María Guerrero, dentro de mi sincera manera de sentir, que con ser bastante rústica, es por lo menos siempre leal. Puede que en este caso me halle mal influenciada por una amiga benaventiana, del género falso, que me deslumbraba con grandiosos panegíricos y discursos brillantes, hasta convencerme de que en realidad ni pensaba ni sentía con el cerebro y el corazón, pues llevaba en el alma, varios diccionarios y toda una biblioteca de novelas.

Sírvame ésto de excusa para explicar mi probable escasa imparcialidad para juzgar a Benavente.

En compensación de este mal recuerdo, quiero deleitarme ahora en la creación que María Guerrero hace de Raimunda. Es tan magnífica, que seguramente la pieza no podrá sobrevivir a su genial intérprete, con ser tan humana, tan emocionante y vigorosa, bajo todos sus aspectos.

El huracán pasional de la Malquerida, lleva consigo tanta grandeza, tanta potencia de vida, obscura y fatal, que para la proyección escénica, dá lo mismo que tenga por teatro, un cortijo que un palacio.

En cualquier caso Raimunda actúa como una reina, porque defiende en nombre de sagrados derechos, de madre y esposa, su felicidad!

Todos los campesinos se agitan dentro de la tempestad pasional que los envuelve, tempestad que engrandece sus vidas y ennoblece sus sentimientos. Labriegos, rústicos o propietarios del Soto, todos van impelidos por una corriente que los pone en el círculo de las realizaciones altas. La clase social desaparece y nos encontramos frente a almas humanas que van agitadas por el oleaje del mar obscuro y traidor de la vida: ¡la pasión! Fuerza que lleva al heroísmo o al crimen, pero que no admite las transacciones vulgares.

Se desencadena el odio y la sed de sangre, y la existencia de los moradores del cortijo, apacible en apariencia, hasta entonces amenaza desquiciarse. El Tí-Usebió, aparece noblemente airado, rencoroso y rencillero. Raimunda hunde los ojos extraviados ante el sentido de la "Copla", que corre en el pueblo.

Con qué horror de angustia delirante, María Guerrero, se eriza el cabello y pasa su mano sobre la frente, para espantar la funesta pesadilla, y con qué ansiedad enloquecida arranca la verdad al sobrino!

Con una manera muy propia de la hembra, siempre audaz en la pasión, se apodera del hombre como una fiera de su presa. Las manos finas se vuelven pesadas cual garras hirientes, para asegurar la posesión del marido, se incrustan, retienen y se harían capaces de estrangular y de desgarrar sin piedad!

La vida generosa de la tierra, la savia fecundante de la naturaleza, que no comprimen ni detienen los prejuicios, corre tumultuosa y potente, en el juego cada vez más intenso de los intereses encontrados y de las sorpresas terribles.

Qué bien estudiado está así mismo por Benavente, el proceso psicológico de la pasión a través de todas las almas! Los protagonistas ignoran casi en absoluto o acusan recibo a medias, del vendabal que los arrastra.

La pasión, como el relámpago y el trueno, en el bosque, sólo alumbra por estallidos la conciencia.

Nunca sabemos cómo queremos, ni cómo odiamos. Todo sucede por encima o por debajo de nuestra conciencia oficial.

Y cuando el volcán hace erupción, ya no es tiempo de escapar; la lava nos devora en sus ondas candentes.

¿Quién midió jamás la amistad ni el amor, fuera de la amenaza de una ausencia definitiva, o ante la muerte, o estrechados por la imposición de la ruptura? Es menester ir hasta el borde del abismo para medir su hondura. Antes se ignora aquello mismo que la emoción muestra en un instante.

Es el caso de este drama. La muchacha nada sabe, hasta que la madre la precipita en brazos de Estéban. Quiere levantar y consagrar la intimidad de ese lazo, y desencadena al monstruo! Los que se aventuran en esos caminos ignoran siempre a dónde van. . . Se conoce a veces la puerta de entrada de la pasión, pero la de salida, es siempre distinta para cada cual, aunque fatalmente dolorosa para todos.

La hija no ha podido llamar "**Padre**", al marido de su madre y ya percibimos, que ese nombre tiene otro calificativo en su corazón, ante el cual todo lo más íntimo se profana y se vuelve sacrílego.

Con este drama rescata Benavente sus pecados de artificio Ha dicho tanta verdad esta vez que se le excusan las mentiras posteriores. Sin necesidad de nada más, doña María Guerrero en el rol de Raimunda, lo ha consagrado definitivamente como un creador poderoso y un psicólogo profundo. Este Benavente sincero redime de sobra al otro Benavente panegirista, libresco complicado, como un juego de paciencia, para mujeres aburridas o para hombres cerebrales.

Sírvanos de experiencia esta comparación, para no ir a buscar jamás nuestra inspiración en los libros, sino en las almas humanas.

Los libros son más bonitos sin duda, pero los corazones humanos, aún los rudos, son más bellos, y nos enseñan más que todas las bibliotecas: ¡La Vida! Y fuera de esa ciencia, no hay otra que valga, desde el paraíso terrenal, hasta nuestro trágico Siglo Veinte!

IRIS

Veraneantes

Si Ud. necesita comprar

Catres, Colchones

Y

Sommiers

visite este único depósito de ventas, que es a donde puede comprar a precios de Fábrica.

"Depósito de la Fábrica de Catres"

2386 --- Delicias --- 2386

Casi esq. Av. España

8674-27-k

EN HONOR DE NUESTRO CONSUL EN LISBOA

Anoche, un grupo de amigos y correligionarios del señor Armando Labra Carvajal, lo festejaron con un banquete en el Club Radical con motivo de su próximo viaje a Portugal donde ha sido acreditado Cónsul General de Chile. Ofreció la manifestación en un hermoso discurso lleno de frases cariñosas y encomiásticas para el festejado, el señor Armando Quezada Acharán, a quien lo siguió en el uso de la palabra el señor Guillermo Labarca, presidente del Centro Radical. Contestó el señor Labra en un discurso muy sentido y hermoso que le valió una larga salva de aplausos. Cerró la manifestación el señor Víctor Celis.

Del profesor señor A. Fuenzalida Grandón

Exigencias pontificias indebidas

LA PROVISION DEL ARZOBISPADO Y LA SOBERANIA NACIONAL

No sin estupor se recibió la noticia cablegráfica de Roma, en que se comunica que la Santa Sede, al fin, después de una larga y penosa gestión del representante de Chile ante ella, ha consentido en la preconización del Arzobispo en la persona del señor don Crescente Errázuriz, pero imponiendo el nombramiento de coadjutor.

Los claros méritos del ilustre historiador de los "Orígenes de la Iglesia Chilena" y de tantas obras de investigación que honran al país y a la literatura americana, y los relevantes méritos del sacerdote, han encontrado en el seno del papado, una repulsa irritante. Amen de que, desconocidas las facultades constitucionales del Patronato, por un procedimiento inusitadísimo que nada justificaba, se siembra un conflicto contra nuestro Gobierno, y acaso contra la tranquilidad de la grey católica.

Como era lógico, nuestra cancillería se ha apresurado a pedir la "preconización lisa y llana" del eminente prelado. En ejercicio de la soberanía nacional no ha podido hacer otra cosa.

No han traslucido de qué índole le fueran los reparos que se hicieran valer.

No podrá por cierto, tratarse de incompetencia; ya que el claro talento del señor Errázuriz lo pone al abrigo de una duda de este género.

No podrá ser, tampoco, la edad; ya que ella, con ser avanzada, no le impide el trabajo y la dedicación afanosa, reveladores de vitalidad. Y por lo demás obispos más ancianos han empuñado el báculo pastoral.

No podrá ser sospechosa su piedad, ejemplarísima como es, y a todas luces reconocida por la ciudad entera, que lo quiere como a un varón justo, bondadoso y discreto.

Hay, pues, debe haber, otra razón, en las notas confidenciales de Roma, que no salen a luz; pero de cualquiera índole que fueren, ellas no pueden ser óbice para que la Santa Sede consienta en la preconización. Si hay dudas o motivos teológicos nuestro Gobierno no debe parar mientes en ello, porque éstos escapan a los preceptos de la Constitución del Estado.

Entretanto, cabe recordar que las exigencias que el Papado, esta vez como en otras anteriores que registra nuestra historia, ha pretendido hacer triunfar, se han estrellado contra la imperturbable serenidad y energía de los gobernantes civiles.

Todos saben, aunque distanciados casi un siglo de la época de la Revolución de la Independencia, cómo el Gobierno en 1824 procedió, enfrente del Nuncio Muzzi; este traía instrucciones pontificias que Freire e Infante rechazaron de plano, lanzándolo al otro lado de la cordillera, seguido de cerca por el tenaz enemigo de los patriotas, el obispo Rodríguez Zorrilla.

La justicia histórica, ponderada e imparcial, ha pronunciado su fallo, por más que hace poco un canónigo —hoy obispo de cierta diócesis— pretendiera terjiversar los hechos: ¡ló admirable fué que la Universidad pagara este apasionado alegato contra la soberanía nacional!

Otra cosa que suelen olvidar muchos es que los antiguos pelucones del período de auge de la autoridad, no tuvieron sino una línea fija de conducta en defensa del Patronato Nacional: los Irarrázaval, los Egañas, los Portales, fueron inflexibles a este respecto. Singularmente el último, el Ministro omnipotente, tan alabado por los que no conocen documentación alguna, fué implacable contra los teólogos enredosos. Fué cabalmente él el que como Ministro suprimió, por inútil, la enseñanza de la Teología, en las escuelas del Estado; y el que ordenó perentoriamente a un eclesiástico que quitara del frontis del Seminario, ciertas insignias papales, exigiéndole que colocara en su lugar el escudo de armas de la República! Bien es cierto también que este ídolo conservador era perfectamente irreligioso, y solía decir que él "no creía en Dios, si no en el Arzobispo"... Cosas todas que olvidó consignar el historiador Sotomayor Valdés, tan misericordiosamente alabado poco ha, como investigador, en una sesión académica.

Nadie, por lo demás, olvida la altiva tradición de Montt y de Varas enfrente de las intromisiones de autoridad eclesiástica, en negocios del poder civil, y menos nadie, porque esto es de una generación más vecina a nuestra actual época, olvida los dolorosos conflictos de conciencia, que sugieron cuando, la Santa Sede se negó a preconizar al prebendado Taforó, designado por el Gobierno de Pinto para ocupar el arzobispado de Santiago. Agotados todos los recursos compatibles con la dignidad nacional, el Gobierno de Santa María cortó el nudo gordiano teológico en forma que está tan fresca que no necesito ni insinuarla.

Estos recuerdos históricos que, al correr de la pluma, he juzgado útil traer a colación, revelan de modo inconcuso que la Santa Sede ha sido desde Chile mal informada, o mal aconsejada, al expedir el cablegrama que motiva estas líneas; y que, por lo menos, nuestro Ministro ante ella, quien debió ofrecer datos más concluyentes y desicivos en la gestión que se le encomendara, no pudo, o no supo, o no quiso desenredar oportunamente el ovillo que se iba enmarañando tal vez a su vista y paciencia. Por lo demás, los vínculos que ligan al Ministro ante el Vaticano y al arzobispo propuesto, lo habilitaban especialmente para haber salido airoso y triunfante en el asunto confiado a su discreción y tino, y en cuya solución podía verse conculcado el honor nacional.

Mientras tanto, la perentoria réplica de nuestra Cancillería, hará ver en Roma que hay brío y energía para rechazar una exigencia atentatoria, tardía e inexcusable, y que en el Gobierno chileno de hoy se mantiene aún la tradición antigua de no permitir exigencias de un gobierno extranjero, en desmedro de la soberanía y de los derechos de la patria.

Por lo demás, la institución de coadjutores importa la certidumbre de debilidad, insuficiencia, o ineptitud del titular, régimen que prescriben llenar los más elementales tratados de derecho canónico, a fin de que la iglesia no sufra grave perjuicio en su administración temporal o espiritual; y los canonistas, sobre el título de "**clerico egrotante vel debilitato**" especifican en particular las cosas por la que se puede dar canónicamente coadjutor, aún contra la voluntad del obispo. (**Donoso.** "Instituciones de derecho canónico americano".)

Como quiera que sea, esta imposición de la coadjutoría recaída en determinada persona, por la cual se había ordenado la creación de un obispado **ad hoc** en Valparaíso, vulnera también el derecho nacional de patronato,—la exigencia pontificia sería, pues, doblemente indebida y atropelladora de los fueros del Estado.

De esperar es que en Roma se medite mucho antes de formalizar o reiterar una exigencia incompatible con los derechos de soberanía inherentes a nuestra nacionalidad. Y si es, como lo parece, que ha soplado hacia allá desde conciliábulos santiaguinos, algún "venticello" sutil, bueno es que no se preste oído a él...

Entre tanto, el Gobierno, sin desmedro de sus tradiciones y sin olvido de lo que, en casos semejantes, ha ocurrido, no ha podido menos que cablegrafiar exigiendo la aceptación lisa y llana del arzobispo electo.

¿Y lo del Coadjutor? ¡Ah! Eso vendrá a su tiempo; y si don Crescente lo pide dentro de algunos años, de muchos años más como se los deseamos al benemérito, justo y santo varón, honra de Chile y prez de América, — entonces será llegado el momento de que, con la prévia autorización e intervención del Gobierno chileno, se proceda al nombramiento de Coadjutor. Nuestro íntimo deseo es que el señor Errázuriz en el Gobierno de la Arquidiócesis tenga más ancianidad gloriosa y salud robusta que Narciso, obispo de Jerusalén, cuya edad tocaba ya en los cien años cuando le nombraron Coadjutor a Alejandro obispo de Capadocia o que Valerio obispo de Hipona, cuando le nombraron Coadjutor a San Agustín.

A. F. G.

El Cerro en peligro

Bajo el título "**El amor a lo antiguo**", el señor H. R. P. escribe ayer en estas columnas un artículo que nos sugiere algunas observaciones.

Desde luego, debemos confesar que tenemos "amor a lo antiguo" y amor a los árboles; y que, llevados de esta "debilidad", los hemos defendido, desde estas mismas columnas, en más de una ocasión.

Si, como dice el señor H. R. P., "no hay día en que la prensa no registre algún párrafo de crónica lamentando que se corten árboles y calificando casi siempre poco menos que de salvajes a los que cometen semejantes desacatos", es porque la prensa tiene razón...

Si, como dice el señor H. R. P., "en Chile desde sus primeros años oyen los niños la crítica acerba que merece la poda de los árboles en las calles", es porque hay sobrada razón para esas "críticas acerbas"...

Si lo que deseaba el señor H. R. P. era aplaudir al señor Alcalde por haber creado el "Consejo de Plantaciones Públicas", en buena hora; hemos sido también de los primeros en aplaudir por tan acertada medida. Pero de allí a aplaudir todo lo que se haya hecho anteriormente en materia de poda, hay distancia... Las famosas "**podas científicas**"!!! han hecho estragos en nuestras calles y paseos.

Podría citar infinitos casos en que se ha cortado árboles sin razones justificadas; ni siquiera eran "**viejos**", ya que ésta parece ser una de las razones que aquí se tiene en cuenta para derribarlos.

Es verdad que, a veces, estos árboles "viejos" derribados en razón de no sabemos qué principios de "**estética urbana**"... son reemplazados por otros, los que, a su vez, y cuando ya comienzan a dar sombra, son reemplazados por otros nuevos... y así sucesivamente...

Respecto a "unos pimientos y eucaliptus viejos que se encuentran en una esquina del Cerro Santa Lucía, a su entrada", nos permitirá el señor H. R. P. que no los consideremos con tanto desprecio como él.

Los que él llama "**vetustos y poco valiosos ejemplares**", son precisamente el mejor adorno de la entrada al Cerro.

Y si se llegara a cortar esos "**vetustos y poco valiosos ejemplares**", habría llegado el momento, no de calificar de "salvajes" a los responsables del atentado, sino de castigar como se lo merecen a los que arrasan nuestros paseos y destruyen lo poco que hay de hermoso entre tanta fealdad.

ZOHAR.

POLITICA

PARTIDO LIBERAL

CENTRO LIBERAL.— Mañana a la hora de costumbre, celebrará sesión esta institución política.

Se encarece la asistencia por haber asuntos importantes que tratar.

PARTIDO RADICAL

ASAMBLEA RADICAL.—Esta corporación está citada a sesión extraordinaria para mañana Lunes, a las 21 1|2 horas (9 1|2 P. M.), por orden especial del presidente, para tratar de las próximas inscripciones electorales.

En atención a la importancia del asunto, se nos encarece rogar la asistencia.

CENTRO RADICAL. — Sesionó el Jueves 31 de Octubre.

En la última sesión se integró el directorio con los señores Rigoberto Soto R. para secretario y Rudecindo Salas M. y Jorge Octavio Flores, para directores.

PARTIDO NACIONAL

JUNTA EJECUTIVA.—Hoy, a las 15 horas (3 P. M.), en su secretaría, Santo Domingo 1344, se reunirá la Junta Ejecutiva de este partido.

PARTIDO DEMOCRATA

DIRECTORIO GENERAL. — En conformidad a acuerdos anteriores se cita a sesión al Directorio General para hoy Domingo, a las 15 horas (3 P. M.)

ASAMBLEA GENERAL.—Cítase a asamblea general para hoy Domingo a las 20 horas (8 P. M.), en su local social, Martínez de Rozas número 3601.

En esta sesión se hará cargo el nuevo directorio, por este motivo se ruega la asistencia.

CENTRO DEMOCRATA.—El Jueves último celebró sesión ordinaria este centro de propaganda democrática, bajo la presidencia del Doctor Pedro A. Fajardo, el vice, Demócrito Silva, los secretarios Baldomero Díaz y Roberto Montero, el tesorero Wenceslao Villar y numerosa asistencia de socios.

Leída el acta de la sesión anterior, fué aprobada.

Cuenta.—Se dió cuenta de una enviada por el Centro de la Juventud Demócrata de Valdivia, en que adhiere a la convención en proyecto; de un estudio presentado por los señores Benedicto Gamboa y Alejandro Escobar, para la fundación de un periódico y de otro de los mismos socios en que proponen las bases para la iniciación de la Escuela Democrática.

Incidentes.—El señor Alejandro Escobar, formula incidente para que se acuerde enviar notas de aplauso a los señores Malaquías Concha, por el proyecto presentado al Senado para la reglamentación de las subsistencias, y al señor Diego Escanilla por su trabajo en favor de la instrucción del pueblo.

Ambos fueron aprobados por unanimidad.

El presidente doctor Fajardo, hace indicación para que se acuerde rogar a los regidores Nicasio Retamales y Diego Escanilla se sirvan concurrir a la próxima sesión a objeto de que nos den a conocer lo que hay de veracidad con respecto a las publicaciones hechas por la prensa referentes a malos manejos de la Empresa de Tracción Eléctrica. Se acordó.

El señor Franco Zubicueta expresa que hay conveniencia que el Centro se haga representar el Domingo próximo en el meeting que se llevará a cabo en el Sector San Miguel, a fin de solicitar del Gobierno la canalización del Zanjón de la Aguada. Así se acordó y se nombró una comisión.

A indicación del señor Wenceslao Villar, se acuerda llevar un libro de anotaciones de todos aquellos trabajos despachados por las diversas comisiones.

A continuación se hace resaltar por varios socios la conveniencia de que la comisión de propaganda se ocupe de la organización de una fiesta para celebrar el 30 aniversario de la fundación del Partido. Fué aceptada por unanimidad la idea y se encarga a los señores Roberto Montero, Luis Planells, Carlos Parra, Roberto Correa y Julio Ramírez, reunirse con este objeto diariamente, de 22 a 23 horas (de 10 a 11 P. M.)

Finalmente se acordó por unanimidad recomendar a todos los compañeros que deseen inscribirse en los registros electorales, dirigirse al presidente señor Fajardo, a fin de que éste en unión de las comisiones que el Centro tendrá en todas las comunas, le proporcione facilidades.

ASAMBLEA RADICAL DE CASTRO.— Fundación de un centro de propaganda.— Nuestros corresponsal en Castro nos informa, que la Asamblea Radical, con asistencia de la unanimidad de sus miembros acordó fundar un Centro de Propaganda quedando organizado el directorio provisorio en la siguiente forma: presidente, don Ruperto Triviño; secretario, don Luis Cordero; tesorero, don Felipe Segundo Montiel y directores los señores Abraham Miranda y Luis Cárdenas Pérez.

El Centro será inaugurado la semana entrante.

Educación

NUEVO PROFESIONAL.—Después de rendir su examen correspondiente ante la Excma. Corte Suprema ha recibido su título de abogado el señor Luis Vargas Bello.

La memoria de prueba presentada por el señor Vargas Bello, versó sobre el interesante tema del "Matrimonio Civil y su Precedencia", considerando esta cuestión a la luz de los principios de Derecho Natural, y estudiando al mismo tiempo la cuestión de Derecho Público y la facultad del Estado Soberano para dictar una ley sobre el matrimonio.

ESCUELA DE APLICACION DE LA E. NORMAL N.o 3.—Beneficio pro Biblioteca Infantil "Avelino J. Ramírez".— He aquí su programa:

Primera parte:

1.o Sarsenka.— Danza polaca. —Pieza para piano por la señorita Marta Ottone.

2.o Tonadilla.— Parodia por el niñito Raúl Ottone.

3.o Jota española por la señorita Ana Segura del V año de la Escuela de Aplicación.

4.o "Saludo al sol", coro por el 1.er año de la Escuela de Aplicación.

5.o Víctor Domingo Silva.—"Al pie de la Bandera".—Declamación por el señor Rafael Silva.

6.o Dramatización: "La hora de la Biblioteca", por alumnas del V año de la Escuela de Aplicación.

7.o Fantasía: "Al marinero". Letra de la señorita Ema Rayo. Acción de la señorita Victoria Carrides.

Segunda parte:

1.o F. Braungardt. "Murmullo del bosque". Pieza para piano por la señorita Marta Ottone.

2.o Fado portugués. Baile. Interpretación por la señorita V. Caviedes.

3.o Monólogo. "Todo pasa", por el señor Pedro J. Malbrán.

4.o Romanza por el señor Manuel Zelada.

5.o Dúo de violines por la señora Elena L. de Pérez y por el señor Cervando Pérez.

6.o Las flores parlantes. Canto y alegoría por alumnas de la Escuela de Aplicación.

7.o Couplet. "La Violeta". Letra de la señorita Ema Rayo. Interpretación por la alumna Ana Segura.

8.o Danza "El triunfo de la Caza", por el primer año de la Escuela Normal N.o 3.

9.o "Quiero ver más allá", anhelos de una jardinera. Alusión de la señorita Ema Rayo e interpretación por la ex-alumna señorita Inés Flores.

LIGA NACIONAL DEL MAGISTERIO PRIMARIO. — El Viernes 1.o a la hora anunciada, se verificó la elección del Directorio General de la Liga, que tendrá a su cargo la formación de las Ligas Departamentales y Comunales, según las bases aprobadas.

El Directorio quedó constituído así:

Presidente, don Roberto Vidal.

Primer vice-presidente, don Andres Aguayo.

Segundo vice-presidente, doña Elena Sandoval.

Tesorero, don Tiberio Gutiérrez.

Secretario, don Abel Meléndez Perkins y sub-secretaria, doña Rosa Giliberto.

Directores: señores, Lorenzo Toro, Francisco Alvial, Heriberto Torres, Angel Morales y Rodolfo Trupp.

RIFA DE UN CUADRO.— Paseo a Llolleo.— Don Carlos Isamitt ha obsequiado un hermoso cuadro, del cual es autor, con el objeto de reunir fondos para efectuar un paseo a las playas de Llolleo, con los alumnos de los cursos superiores de las escuelas primarias del primer distrito escolar.

Digna acogida ha tenido la iniciativa de los profesores, porque son muy pocas las acciones que faltan para completar las 200, a pesar de esto, la rifa se llevará a efecto el Lunes 4 del presente, a las 16 horas, en el local de la Escuela N.o 66, Dávila 953.

VELADA LITERARIA-MUSICAL.— Como lo hemos anunciado oportunamente, mañana Lunes 4 de Noviembre se llevará a efecto, a las 21 horas (9 P. M.) en el Teatro Excelsior, ubicado en Independencia, frente a la Escuela de Medicina, la velada literario-musical, que los directores y profesores del primer distrito han preparado, con el fin de reunir dinero para la excursión que harán en la presente semana a las playas de Llolleo, los alumnos de las escuelas de este distrito.

A los Agricultores

SILOS. Tipos americanos James Way & Leuden de concreto armado o biocks de hormigón

Estachions-Establos

Bebederos Automáticos para Vacas

Carros Forrajeros, monoriel o de arrastre

Máquinas Ensiladoras

OFRECEN

ROBINOVITCH E HIJO

Casilla 1234 - SANTIAGO - Huérfanos 2653

Casa BURGALAT

EXTRAORDINARIA BARATURA DE

Géneros de Seda

TAFFETAS rayados, fondo blanco para vestidos y blusas, a . . . . $ 2.90

FOULARES LIBERTY pura seda, ancho 50 cm., con impresión, a . . . $ 3.90

LIBERTY doble ancho, muy buena clase, con impresión, a $ 9.90 y . . $ 7.90

DUQUES pura seda, para blusas, adornos, etc., colores surtidos . . . . $ 3.90

RASO buena clase, surtido de colores, a . . . . . $ 6.50

TAFFETAS pura seda, ancho 50 cm., colores de moda 5.90

TAFFETAS ancho 96 cm., rica clase para vesidos y blusas, en negro y colores . . . . $ 8.90

DUQUES, ancho 96 cm., calidad extra, para vestidos, colores de moda $ 9.80

TAFFETAS dobles ancho a cuadros, negro y blanco, azul y blanco, a . . $ 8.90

SURAH, ancho 70 cm., a cuadritos negro y blanco, azul y blanco . . . . . $ 8.90

GRAN SURTIDO DE GENEROS de novedades, cachemira de seda, diacripe Shantung, Crépe Meteore; Satin Grenadini, etc.

A PRECIOS MUY REBAJADOS

Flores para Sombreros desde 0.30 el ramo

CLUB
— DE —
Chalets Macul

En el primer sorteo, efectuado ayer 2 de Noviembre, a las 16 horas, ante el notario don Luis Cousiño T., resultó favorecido el contrato N.o 69, perteneciente al señor **César Berguño M.**, domiciliado en Gálvez 192 de esta ciudad.

Este chalet lo ha obtenido el señor Berguño con sólo el pago de su primera cuota, de $ 40.

MONEDA 1118

x-9658-3-k

PORTILLO

EXCELENTE AGUA MINERAL

SOLICITELA

A Compañía Aguas Minerales (Quillota)

J. QUINTILIO RIVERA E.

Representante general:
QUILLOTA, calle Prat 30

GRAN
Fábrica de Plumeros

DELICIAS 1034

Tenemos un gran surtido en toda clase de plumeros, escobas y útiles de aseo a precios sin competencia.

Cedazos de crin y tambores para juguetes por mayor y menor.

Sucursal:
AGUSTINAS 17..

Propuestas

El Ministerio de Guerra pide propuestas para la adquisición o arrendamiento de un terreno de cualquiera naturaleza, apropiado para campo de ejercicios de la guarnición de Santiago.

Más datos, en la **INTENDENCIA DE LA II DIVISION.**

4-k

ACABA de llegar un surtido muy interesante en

Gasas
y
CORTINAS

GASAS con Vuelos, 1.35 de ancho con dibujos muy variados, mt. desde . $ 3.90

GASAS de color con dibujos bordados, artículo muy nuevo para Cortinas.

GASAS para Visillos, metro $ 2.90 y . . . . $ 2.25

GASAS bordados 1.20 de ancho, mt. . . . . $ 3.50

VISILLOS

hay una gran variedad

CORTINAS 3.60 de largo con Vuelos, el par . . $ 38

"La Tienda Inglesa"

STRUTHERS y Cía.

Estado 270 Casilla 956

PARA SEÑORAS Y CABALLEROS

ARTÍCULOS DE LA ESTACION A PRECIOS EXCEPCIONALMENTE VENTAJOSOS

Para Señoras

TRAJES sastre en género lavable, a cuadritos negros y blancos, pollera plegada, chaqueta de gran moda . . . . $	35.
TRAJES sastre en sarga pura lana negra o azul marino, o en gabardina de fantasía, chaqueta forrada en media seda . . . . $	95.
CAPAS de viaje, corte nuevo de gran moda, con cuello para abrir y cerrar a voluntad. En alpaca negra y gris, $ 49. En tela cruda . . . . $	29.
BLUSAS en lindos crespones de fantasía, colores escogidos, modelos de alta novedad, desde . . . $	4.75
BLUSAS en bonita batista blanca, adornadas de plegados y calados de todo gusto, corte nuevo . $	5.90
BATAS en crespones de alta fantasía, colores y adorno de moda, modelos muy nuevos, desde . . $	18.90
ENAGUAS en rico pongée de seda, adornadas de vuelos y recogidos de mucho gusto, en negro y todos colores de moda, desde . . $	32.
TUSOR de lana y seda, colores de moda, ancho 100 c/m. El metro . . . . $	6.75
CRESPON de Primavera, impresiones de novedad colores escogidos, el metro . . . . . . $	1.60
GASAS y velos especiales para trajes de la estación, bonito surtido, el metro . . . . . . $	1.25
VELOS de hilo lisos y de fantasía ancho 100 c/m., surtido de todo gusto, el metro . . . . $	2.25
"HELVETTIA", muselina con pintados inalterables, gran variedad de dibujo, el metro . . . . $	1.60
UN LOTE de hormas de paja tagal, lizeré, etc., a precios excepcionales, desde . . . . . . $	2.90
SOMBREROS, modelos de la estación, a precios reducidos a la mitad de su valor	

Para Señoritas y Niñitas

VESTIDOS para señoritas, en lana lisa, gran cuello y chaleco de Jersey imitación seda, talles 36 al 42 . . . . $	49.
TRAJES sastre para señoritas, en lanas de fantasía, pollera nueva, chaqueta con chaleco, talles 38 al 44 . . . . $	65.
TRAJES sastre en género lavable, a cuadros negros y blancos, chaqueta con bonitos adornos, para niñitas de 6 a 12 años, desde . $	20.
VESTIDOS en lana lisa o de fantasía, corte derecho a pliegues, cuello y chaleco en franela de lana, para niñitas de 6 a 12 años, desde, ... $	25.

Para Caballeros

TERNOS vestón en cheviot inglés, colores de moda, forrados en satín, corte nuevo, $ 87 y . . $	66.
TERNOS vestón en casimir liso, colores de alta novedad, forrados en sarga de lana, corte y hechura perfectos, $ 128 y . . . . $	107.
CAMISETAS de punto muy buena clase, rayados de fantasía en fondo cáscara, verde, celeste, gris y café . . . . $	2.90
CAMISETAS y calzoncillos en punto fino de un color, lila, celeste y café, la pieza . . . . $	4.25
CALCETINES en punto color liso, clase superior, en verde, morado, cáscara, gris y café, el par . . $	1.10
CALCETINES negros en punto fino, talón y punta reforzados, precio excepcional . . . . $	0.90

Para Jóvenes

TERNOS vestón en tela muy durable, variedad de colores, corte de moda, dos o tres botones, forrados en satín de lana, según edad, $ 74 y . . . . $	56.
TERNOS vestón en casimir buena clase, colores de última creación, corte y hechura de moda, según edad, $ 108 y . . . . $	83.

Para Niños

TRAJES modelo cazador, muy prácticos para colegiales, en casimir colores de moda, enteramente forrados en satín, según edad, $ 66 y . . . . $	51.
TRAJES modelo vestón, con dos o tres botones, en cheviot inglés de mucha duración, corte y hechura irreprochable, según edad $ 72 y . . . . $	54.

Casa Francesa

SOCIEDAD ANONIMA

Caja Comercial

(CREDITO Y TRAMITES DE ADUANA)

CAPITAL: $ 1.000,000.00

EXPORTACION - REPRESENTACIONES - EMBARQUES
DESPACHOS DE ADUANA - CONSIGNACIONES
ALMACENES GENERALES

Anticipa fondos sobre mercaderías en Aduana o despachadas y sobre frutos y productos del país.

Valparaíso
BLANCO, 891 — CASILLA 6-A

Santiago
SAN ANTONIO, 499 — CASILLA 1497

DIRECCION TELEGRAFICA: CACIAL

¿Desea Usted amoblar su casa con grandes facilidades de pago?

VISITE LA FABRICA DE MUEBLES

= LA AMERICANA =

Donde encontrará Usted un surtido completo sin recargo de precio. Entrega inmediata.

-: Arturo Prat 1272 :-

LLEGARON

Esencias medicinales e industriales (de Canela, Bergamota, Limón, Nerolí, Sándalo, Eucaliptus, Anís, Mentha, Naranja, etc. etc.)

PRECIOS CONVENIENTES

A. DOBRY.-Casa Importadora

BANDERA 66

3-k

BENGALINA DE LANA Y SEDA, MT.	$	13.00
JERSYNA DE LANA Y SEDA, MT.	$	12.00
JERSYNA DE LANA Y SEDA, MT.	$	14.00
ESPONJAS DE HILO, MT.	$	7.50
NATIL DE LANA, MT.	$	10.00
PAÑO MELTON, CUADRO BLANCO Y NEGRO, MT.	$	18.00
PAÑO MELTON LISTADO, AZUL Y NEGRO, MT. . .	$	22.00
POPELINA LISTADA, NOVEDAD, MT.	$	20.00
ESCOCES DE LANA, VARIEDAD EN CLASES Y COLORES.		
CHARMEUSE DE SEDA, VARIEDAD EN CLASES Y COLORES.		
CHARMEUSE DE LANA, ANCHO 1.40, a $ 16 y. . .	$	20.00
TUSOR DE SEDA, BONITOS COLORES Y CLASE BUENA.		
EN GENEROS NEGROS Y MARINOS GRAN SURTIDO.		
TARLATANA PARA MOSQUETEROS, EL MT. a. . .	$	1.00

CASA ARCE

PORTAL MAC-CLURE 481

5-k

CAMIONES
DUPLEX

CON
TRACCION A LAS CUATRO RUEDAS.
DIFERENCIAL AUTOMATICO SIN ENGRANAJE.
DOBLE TRANSMISION INTERMEDIARIA.
EJES MOTRICES INDEPENDIENTES.

Diferencial automático sin engranaje

Mediante este mecanismo, la fuerza íntegra del motor se concentra siempre y automáticamente sobre aquella de las ruedas que encuentra mayor resistencia, o sea, la que se apoya en terreno más firme.

Para que ande el camión, basta que

Una sola de las cuatro ruedas encuentre tración

El Duplex carga hasta cuatro toneladas y arrastra seis carretones de una tonelada cada uno: total **DIEZ** toneladas de conducción Magneto Eisemann. Seis velocidades.

TIENEN LISTOS:

MONTVAL & Co.

GARAGE **AGUSTINAS, 1041-43**

García Reyes, 37 **Bajos Hotel Savoy**

Agencia de los Camiones "DUPLEX", "REO" y "BESSEMER".

Agencia de los automóviles "WINTON", "REO" y "PILOT".

VIDA SOCIAL

SRTA. MARIA URREJOLA ROSAS
(Fot. Charlin)

CLUB DE SEÑORAS.—

Esta tarde tendrá lugar la recepción que ofrece el Club de Señoras a la Embajada que preside el Excmo. señor Baltasar Brum.

El Directorio recomienda la asistencia de las socias.

EN LA DIPLOMACIA. —

El 9 del presente, parte a Buenos Aires, para seguir viaje a Roma, en el vapor "Infanta Isabel de Borbón", el ex-representante del Vaticano, ante nuestro Gobierno, monseñor Nicotra.

Le acompañará hasta Los Andes, el Auditor de la Nunciatura, monseñor Vicente Misuraca.

—El señor Casper Yost Offutt, segundo secretario de la Embajada norteamericana ante nuestro Gobierno, parte a Panamá próximamente.

—Desde hace algunos días se encuentra delicado de salud el Ministro Plenipotenciario de la Argentina ,señor don Carlos F. Gómez.

MATRIMONIO CONCERTADO.—

Ha quedado concertado el matrimonio del señor Luis Lores Gómez, con la señorita Josefina Corral Hurtado.

Hizo la visita de estilo el señor Francisco García Paz.

PARTES DE MATRIMONIO. —

Circulan los siguientes partes:

"Florencio Villamil Concha, invita a usted a la bendición de su matrimonio con la señorita Raquel Barceló Pinto, que se efectuará en la capilla de los RR. PP. Franceses el Sábado 9 del presente, a las 11 y media horas".

—"Carlos Cruchaga Ossa invita a usted a la bendición de su matrimonio con la señorita Ana Smith Ugarte, que se efectuará en la iglesia de las Agustinas el Sábado 9 del presente a las 11 y media horas".

ENFERMOS. —

—Sigue mejor de salud la señora Rosalía Bianchi de Yáñez.

—Desde hace tres días guarda cama el señor don Ernesto Barros Jarpa.

—Se encuentra delicado de salud el presidente de la Cámara de Diputados, señor Ramón Briones Luco.

—Ha sido operada en el Pensionado del Salvador, por los doctores señores Arancibia y Valenzuela Basterrica, la señora Elena Minvielle de Larraín.

Se encuentra enfermo el señor Eduardo Lyon Vial.

VIAJEROS. —

A su fundo en el sur se dirigió ayer, el señor Enrique Tagle Rodríguez.

—A Mulchén se dirigió el señor Roberto Pradena y familia.

—Partió al sur, el señor Gregorio Ross y familia.

—A Valparaíso partió ayer, el señor Luis Mac-Kenna.

—A Traiguén se dirigió el señor Francisco Bunster.

Al sur se dirigió el señor Miguel Urrutia.

—Hoy parte a Valparaíso el señor don Régulo Valenzuela.

—Partió al sur, el señor Lorenzo de la Maza y señora.

RESIDENCIA. —

Han fijado su residencia en Puente Alto, el capitán de ingenieros señor Federico Barahona Walton y su esposa señora Fresia Illanes de Barahona.

PASEO CAMPESTRE. —

El señor Carlos Cuevas Llona, ofreció el Viernes pasado a un grupo de sus amigos, un paseo en automóvil hasta su fundo Lo Espejo.

Asistieron las siguientes personas: señores: Carlos Cuevas L., Patricio J. Kenny, Rafael Riesco L., Luis Ariztía, Enrique Villamil, Jorge Munita, César García Huidobro y Salvador Cruz Gana.

IN MEMORIAM. —

Hoy, Domingo 3, primer aniversario del fallecimiento del doctor don Armando Téllez Roldán, se oficiará una misa por el descanso de su alma a las 8 horas en la iglesia de los RR. PP. Capuchinos.

—El Lunes 4, a las 9 y media horas, se dirá una misa por don Carlos Ureta Echazarreta, en la capilla de Animas, Teatinos 765, en el altar de la Virgen.

CORSO DE FLORES. —

Como lo hemos anunciado, en la tarde de hoy se llevará a efecto en las Avenidas del Parque Cousiño, el corso de flores que un grupo de señoras de nuestra sociedad han organizado a beneficio del Asilo y Patronato San Ramón.

EL Sr. ALEJANDRO LARENAS FUENZALIDA.—

Ha dejado de existir en Angol el respetable caballero señor don Alejandro Larenas Fuenzalida, vinculado a una antigua y distinguida familia del sur.

Retirado, desde hacía algún tiempo, del servicio administrativo, en el que le cupo desempeñar diversos cargos con raro acierto y honorabilidad, mereció siempre las más justas consideraciones de cuantos pudieron aquilatar sus excepcionales cualidades como ciudadano y funcionario.

IN MEMORIAM.—

—El Lunes 4 del presente, a las 91|2 horas, se dirán misas en la iglesia de las Agustinas por el descanso del alma de don Carlos Figueroa Sánchez.

CONCIERTO RUBINSTEIN.—

Mañana, a las 17 1|2 horas, se despedirá Rubinstein del público del Municipal.

Ofrece el gran pianista a sus admiradores un recital de Albeniz, que será una maravilla de color y de ejecución.

Los números más aplaudidos en los conciertos de Rubinstein, han sido los que corresponde a la "Suite Iberia", que mañana tocará íntegra, formando ella sola todo el programa.

Si Albeniz, en estas páginas musicales, llenas de colorido, de emoción, ha retratado a España, por su parte, Rubinstein es un intérprete estupendo de este maestro.

Por eso su concierto de mañana será uno de los más hermosos de la presente jira.

CLAUSURA DE LA EXPOSICION ANUAL DE BELLAS ARTES.—

Como lo hemos anunciado, hoy será clausurado el Salón Oficial en el Palacio de Bellas Artes.

Nos es grato dejar constancia del verdadero entusiasmo con que ha sido visitada la exposición oficial este año.

Nuestro público, que ya podemos calificar de conocedor en materia de arte, ha sabido, como era natural, apreciar la belleza de las obras presentadas al Salón del presente año.

El jurado del Certamen General Maturana, se reunió el Jueves, a las 17 horas, con asistencia de los señores Luis Dávila Larraín, Virgilio Arias, Alberto Valenzuela Llanos, Ricardo Richon Brunet y Nicanor González Méndez; después de un detenido examen de las obras presentadas, acordó por unanimidad adjudicar el premio al señor Federico Casas Basterrica, por su obra "Liberación".

Hoy permanecerá abierta la exposición de 9 a 12 y de 14 a 19 horas.

SIMPATICO BENEFICIO. —

El día Martes 4 del presente se verificará en el Teatro Miraflores una hermosa función a beneficio del Patronato de Niños de la Asunción, obra de beneficencia sostenida por un grupo de distinguidas señoras de nuestra sociedad y que tiene por objeto proporcionar a los niños indigentes de un populoso barrio las luces de la instrucción y algunos alimentos diarios que les hacen inmensa falta. La sociedad se propone, si el favor público la acompaña, establecer en el Patronato una pequeña biblioteca y aumentar sus auxilios a los pequeños protegidos, dotándolos de ropas y útiles de estudio. Ya se ha hecho una hermosa obra dándoles continuas lecciones de higiene y de moral, pero esta empresa demanda grandes gastos y todo auxilio privado se hace insuficiente.

Puede el público prestar un gran servicio a nuestras clases humildes con su asistencia a la velada que acabamos de anunciar. La invitación respectiva está firmada por la presidente de la institución, señora Mercedes Rojas de Irarrázaval y por las señoras Blanca Flores de Valdés, vice-presidenta; Inés Pérez de Fierro, Irene Larraín de Calvo, Blanca Irarrázaval de Bustamante, Blanca Melo de Iñiguez, Rosa Pérez de Vicuña, Cristina Gana de Brieba, Luz Echeverría de Simpson, Leonor Martínez de Loveday, Carmela Barros de Risopatrón y Stas. Ester Valdés Alfonso, Carolina Guzmán y María Alcalde Valdés, secretarias y tesoreras, respectivamente.

Han tomado entradas las siguientes familias:

Correa Pereira, Irarrázaval Fernández, Salas Edwards, Concha Irarrázaval, Ureta Valdés, Rudolphy Larraín, Prado Blanco, Melo Iñiguez, Rozas Lecaros, Valdés Lira, Sánchez Errázuriz, Aránguiz Cerda, Bustamante Irarrázaval, Ureta Rosas, Irarrázaval Rojas, Correa Sánchez, Melo Lecaros, Rojas Villegas, García Díaz, Langlois Délano, Opazo Tocornal, Vial Ortúzar, Irarrázaval Echeverría, Irarrázaval Correa, Tagle Ortúzar, Wilms Montt, Correa Valdés, Larraín Bunster, Cruchaga Ossa, Concha Rodríguez, Valdés Morandé, Lira Urqueta, Eastman Beeche, Larraín Eyzaguirre, Díaz Echaurren, Irarrázaval G. Huidobro, Hederra Donoso, Blanco Zañartu, G. de la Huerta Ossa, Correa Vial, Irarrázaval Donoso, Ruiz Tagle Huneeus, Toro Maillard, Montt Avendaño, Rodríguez Marambio, Cañas Herquíñigo, Dávila Izquierdo, Bravo Walker, Cruzat Santa María, Marchant Blanlot, Herrera Lira, Subercaseaux Gana, Hurtado Valdés, Pereira Eguiguren, Zamora Larraín, Fontecilla Varas, Rodríguez Izquierdo, Simpson Echeverría, Díaz Echaurren, Ruiz Correa, Alcalde Valdés, Calvo Larraín, Valdés Hurtado, Swinburn Izquierdo, Keymer Fresno, Valdivieso Videla.

LA COMPAÑIA VALLE - CSILLAG.—

La empresa del Teatro Santiago anuncia para el próximo Martes el debut de la compañía de operetas española, Valle-Csillag, que dirige el conocido artista señor Enrique Valle, elenco que llega hasta nosotros precedido de una fama indiscutida, y que tiene — para un público como el nuestro, — la ventaja de presentar las obras en castellano, con gran propiedad escénica y con artistas consagrados por europeos y americanos. Obra de estreno será La Duquesa del Bal Tabarin.

Consejos la de Comtesse Ivon

El Veraneo

Ya es tiempo de hacer los preparativos para el veraneo y conviene proveerse con anticipación de la toilette adecuada para las playas y excursiones campestres, sin olvidar la de los sports que tanto se practican en esa época. Para ayudar a nuestras lectoras en su elección le recomendamos visiten la sección especial de la Casa Gath y Chaves, donde encontrarán los últimos modelos en paletoes de playa y sports que son de exquisita elegancia.

Belleza de las manos

Las manos exigen atenciones especiales, tanto para suavizar y blanquear la piel y darles una forma fina y aristocrática, como para el cuidado especial de las uñas, todo lo cual forma el arte del manicure, que para la mujer elegante es un complemento indispensable en su toilette. Para satisfacer esta necesidad social la peluquería Ex-Gardel ha instalado un salón, con todo confort y lujo, atendido por las más artistas manicures.

La protección del cutis

La protección del cutis es una de las cosas más necesarias, sobre todo ahora que el sol es más quemante y que se aproxima la época del veraneo, las costas y el campo; como medio práctico para lograr este resultado nada puede indicarse como más conveniente que el uso diario de La Seve de Lys.

La elegancia en la ropa interior

Las damas de nuestra sociedad cada día se preocupan más de elegir su ropa interior con gusto y elegancia en armonía con sus toilettes; es un lujo y satisfacción íntima que caracteriza a la mujer distinguida y fina. Para atender debidamente a las necesidades de este refinamiento femenino la Casa Fratelli Castagneto, ha montado talleres especiales y creado una cantidad de modelos encantadores en lencería, de los más sencillos hasta los de más altos precios y lujo para satisfacer esta exigencia femenina. Pero, su verdadera especialidad son los ajuares de novia realzados con artísticos bordados a mano del más acabado y exquisito estilo, que rivalizan verdaderamente con los más afamados europeos.

La calidad de los materiales usados y la proligidad de la obra de mano, contribuyen a mantener la estimación con que la sociedad favorece a sus variadas confecciones.

Las flores

Cada día se generaliza más el gusto por las flores que se cultivan creando variedades bellísimas que encantan la vista y embalsaman el aire con su perfume. El comercio de las flores crece rápidamente y ya hay numerosas tiendas dedicadas exclusivamente a ellas: entre todas se destaca el Jardín Mercurio, de la calle Huérfanos N.o 1016, cuya vidriera atrae y detiene a los paseantes que se encantan con los variados y elegantes bouquets y canastillos, y admiran las maravillosas combinaciones de sus artísticos arreglos cuyos precios los ponen al alcance de todas las fortunas.

El tocador

En la mesa de toilette no deben faltar algunas preparaciones indispensables para la belleza femenina. Por ejemplo el Rojo Líquido de Werck, un líquido que reemplaza ventajosamente a los cosméticos; una gota es suficiente para dar a las mejillas el color natural más delicado, que se conserva indeleble; el efecto se completa con los polvos Ideales de Werck, que dan un tinte aterciopelado al rostro.

La esbeltez en la moda

Es un error creer que las nuevas toilettes sólo son sentadoras para ciertos cuerpos; la verdad es que todas pueden aparecer esbeltas y flexibles, con una silueta verdaderamente elegante cuándo se tiene cuidado de escoger un corsé de línea impecable, cuyo corte obedece a principios científicos y confeccionados con materiales de primera clase para que sea indeformable. Los Corsets Warner, que importa la Casa de Gath y Chaves son especialmente recomendables bajo estos puntos de vista; además, no presentan ningún peligro de dañar el organismo, son muy económicos por sus precios y por ser lavables.

COMTESSE IVON

ROYAL THEATRE
HOY MATINEE:
CHAPLIN AVENTURERO
Especial y Noche:
Obras son Amores
Creación magnífica de JACK DEVERAUX y WINIFREDA ALLEN.

GRIPE
Para rrecuperar ápidamente las fuerzas durante la convalecencia nada mejor que
Harina Lacteada Nestlé
aceptada por el estómago más delicado

SIMPATIA DE MORENO CONTRA BELLEZA DE RUBIO

¿Qué aprecia más una mujer: la simpatía o la belleza? Tal es la pregunta que quedará resuelta con el curioso concurso que se inaugura hoy en los teatros Septiembre y Brasil.

Dos son los varones que se disputan el femenino sufragio: Antonio Moreno, un "moreno" que ha sido calificado por las yankees como el rey de la simpatía, a pesar de no ser lo que se llama "un lindo"; y Wallace Reid, el prototipo del rubio bello, apodado por sus admiradoras el Narciso de la cinematografía.

¿Cuál resultará vencedor?

Casa de Encajes
EL ENCAJE ITALIANO
PROXIMAMENTE
se cambiará a su nuevo y elegante
Local: CALLE AHUMADA, No. 210
Edificio nuevo del Hotel Savoy
JOSÉ MARCOS V
10-k.

PINTURAS - BARNICES
Esmaltes, Tierras colores
PRECIO BAJO FIJO
MERCERIA MATAS
Casa fundada 1886
Delicias 2780—Portal Edwards

~~Desagradable~~
~~e inútil vello~~
Como borra Ud. con una esponja húmeda lo escrito en una pizarra así el
Depilatorio del Dr. Martins
hace desaparecer el desagradable e inútil vello.

Julia & Armand
ESTADO 357, altos
DESDE Mañana
LUNES 4
Gran Realización de trajes y Sombreros modelos

NEW LONDON HOUSE
AGUSTINAS 979
Ternos negros y azules desde
$ 140
3-k.

Manguera
de Goma
ALAMBRADA
Realiza una partida la
Mercería "El Sol"
M. Fernández L.
PUENTE 696
8723-3-k

GRAND VIN BOURGOGNE
1906
VIÑA TARAPACÁ
EX ZAVALA
RICARDO SALAS EDWARDS
SANTIAGO

Fernando Orrego & Co.
COMPAÑIA 1301
AGENTES

Se Recibió
Jersey de Hilo, Jersey de Seda, Jersey de Lana.
La Villa de Madrid
64-Ahumada-64

A. M. ROBERT
Avisa a su distinguida clientela que
PROXMAMENTE
se trasladará a su nuevo local
Ahumada esq.
Agustinas
y realiza esta semana:
Trajes sastre,
Vestidos,
Abrigos.
A precios extraordinarios
5-k

Gran Realizacion
Mme. Baudiert
AHUMADA 116
Realiza toda la existencia en vestidos, abrigos y blusas.
Medias, cuellos, encajes, etc.
Género de seda y lana a precios muy bajos.
x-9655-4-k

Automóvil
nuevo de turismo
Siete asientos. Se arrienda barato por quincenas o meses.
TELEFONO 1476, o
HUERFANOS 703

LECHE DE ALMENDRA
de Werck. Esta es la mejor Leche que se conoce hasta la fecha.
Pruébela Ud. y quedará encantada de sus efectos.

Ismael Errázuriz O.
Corredor de la Bolsa de Comercio
Se encarga de la compraventa de acciones, bonos, etc., y préstamos hipotecarios.
CALLE CLUB DE LA UNION 1065 (Edificio de la Bolsa)

NO OLVIDE
La oportunidad de ingresar a uno de los dos cursos (uno de tarde y otro de noche), que haré antes de mi partida al extranjero, los que inauguraré el 11 del presente. Ambos cursos son de los bailes modernos y a más el Three Step, uno y otro para caballeros y señoritas. La gran matinée que obsequio a los caballeros que asisten a más de 4 academias, tendrá lugar el 10 del presente.
E. GREEN. — PUENTE 769
x-9644-3-k

Termas de Cauquenes
RANCAGUA
LAS MAS AFAMADAS aguas minerales para el reumatismo, estómago, riñón, clorosis, neurastenia. A 4½ horas en automóvil de Santiago. Tren de 8½ en la mañana combina tren 10.40 en Rancagua para llegar a almorzar a las Termas a las 12½. Teléfono Inglés 55 (Rancagua). Casilla 122. En las Termas hay Telégrafo del Estado y Teléfono Inglés.
En Rancagua hay autos para seguir el viaje a las Termas a cualquiera hora, pidiéndolo con un día de anticipación.
SPENCER Y WATERS
AGENTES EN SANTIAGO. - HUERFANOS 946

SODA CAUSTICA
LIQUIDA 30° BEAUME
Ofrecen para entrega inmediata
HORMANN y Co.=Bandera 559
8 k

Fábrica de Cocinas
DE MÁXIMO SLUTZKY
Vergara esq. de Blanco Encalada. — Casilla 1587. — (Carros Parque y Club Hípico). — Santiago

"Flores del Campo"
Colonia-Jabon-Polvos-Extracto-Loción-Brillantina y Rosa Quinina.
CREACIONES DE LA
Perfumería "FLORALIA" - Madrid
Acaba de recibir la "Botica Española" Ahumada 318
NOTA.-Llegaron los finísimos Polvos de Arroz "MALVALOCA", en caja de madera barnizada a $ 3.80 la caja.

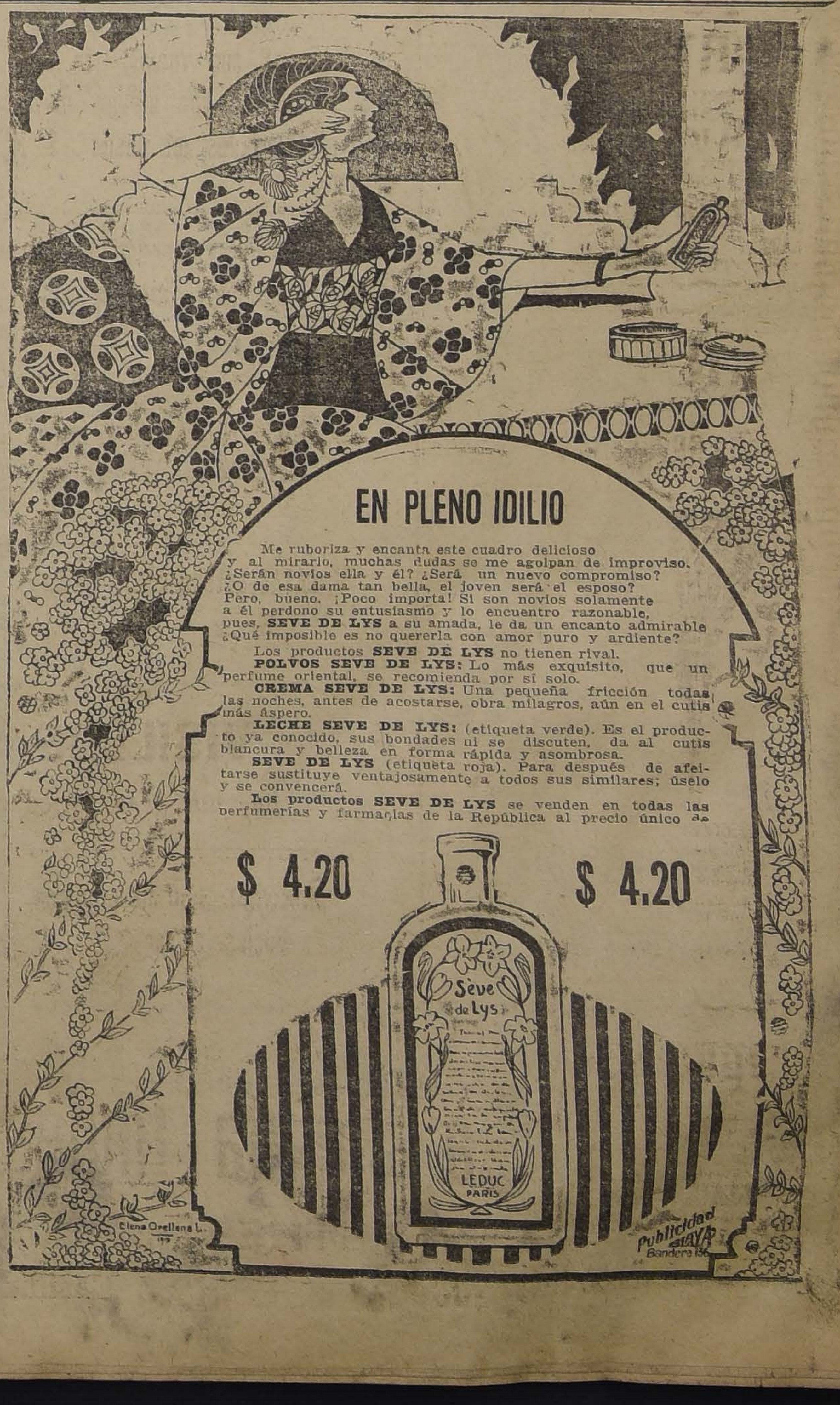

EN PLENO IDILIO
Me ruboriza y encanta este cuadro delicioso
y al mirarlo, muchas dudas se me agolpan de improviso.
¿Serán novios ella y él? ¿Será un nuevo compromiso?
¿O de esa dama tan bella, el joven será el esposo?
Pero, bueno. ¡Poco importa! Si son novios solamente
a él perdono su entusiasmo y lo encuentro razonable,
pues, SEVE DE LYS a su amada, le da un encanto admirable
¿Qué imposible es no quererla con amor puro y ardiente?
Los productos SEVE DE LYS no tienen rival.
POLVOS SEVE DE LYS: Lo más exquisito, que un perfume oriental, se recomienda por sí solo.
CREMA SEVE DE LYS: Una pequeña fricción todas las noches, antes de acostarse, obra milagros, aún en el cutis más áspero.
LECHE SEVE DE LYS: (etiqueta verde). Es el producto ya conocido, sus bondades ni se discuten, da al cutis blancura y belleza en forma rápida y asombrosa.
SEVE DE LYS (etiqueta roja). Para después de afeitarse sustituye ventajosamente a todos sus similares; úselo y se convencerá.
Los productos SEVE DE LYS se venden en todas las perfumerías y farmacias de la República al precio único de
$ 4.20 $ 4.20

Balneario de Zapallar

A 5 horas de Santiago y Valparaíso. Unica playa sin viento

- GRAN HOTEL CON ANEXOS A Y B -

100 PIEZAS. — Comedores, Salones, Terrazas, Cancha Tennis, Parque y Jardines con preciosa vista al mar y profusamente alumbrados con luz eléctrica propia.

30 PIEZAS DE BAÑOS TIBIOS, con agua dulce y de mar, en el mismo Hotel. Agua potable abundante. Alcantarillado en todas las dependencias. Servicio de Teléfono, Telégrafo y Correo. Servicio de Autos y Coches. Garage.

DEPARTAMENTOS especiales para familia, de 2, 3, 4 y más piezas con saloncito y pieza, Baño y Toilette en el mismo departamento.

Servicio de Comedor a la orden de los mismos pasajeros, con abundancia de pescado, mariscos, carnes blancas, verduras, leche, etc. Precios especiales para temporada primavera. Datos, prospectos ilustrados, órdenes, etc., a

GRAN HOTEL ZAPALLAR

x-9532-14-k

Necesito un joven

para ayudante, en la sección arriendos de oficina muy acreditada.

Dirección y referencias a

CASILLA 1964

4-k

Tattersall

Para la Feria del

LUNES

se rematarán 500 corderos buena clase, llegados de la

HACIENDA CHACABUCO

x-9685-4-k

¡RAVIOLES! ¡TALLARINES!

Los de **LA ITALIA** los encontrará nuestra clientela en **21 de Mayo 863 (depósito)**, y en el interior del

MERCADO CENTRAL
(Fábrica)

Los tallarines y ravioles se sirven a toda hora.

NOTA.—Hay tallarines verdes Sábado y Domingo.

YESO

CASTRO 78

EXTRANJEROS ALIADOS

desean tomar fundo para trabajar a medias o arrendar.

Dirigirse:

B. S., Casilla 2977
SANTIAGO

x-9621-3-k

PROPIETARIOS

Casas en todos los barrios de Santiago tengo encargo de comprar y vender.

CAPITALISTAS

Magníficas inversiones de dinero tengo sobre propiedades urbanas. Tramito préstamos sobre propiedades con Bancos y particulares, anticipando los fondos necesarios.

Alejandro Olea R.
COMPAÑIA 1065, Oficina 18

3-k

MINISTERIO
— DE —
JUSTICIA

PROPUESTAS PÚBLICAS

Pídense propuestas públicas que se abrirán en la Subsecretaría del Ministerio de Justicia, Intendencias de la República y Gobernación de Magallanes, el 23 de Noviembre próximo, a las quince horas, para la provisión del rancho a los reos de los establecimientos penales para hombres de la República.

Bases y antecedentes pueden consultarse en la Oficina de Partes del Ministerio de Justicia y en cada una de las Intendencias de la República y Gobernación de Magallanes.

EL SUBSECRETARIO.

23-K

Quinta Normal de Agricultura

Se reciben yeguas para los potros importados:

"DUNOIS", percherón.
"KIRKBURN SENSATION", Hackney.
"THURSDAY III", Hunter.

$ 50 la monta.

Las yeguas se reciben en los Establos de la Escuela Práctica de Agricultura, entrada más próxima por la Avenida Ecuador.

VIÑA PRA
SANTIAGO

Vinos especiales para Familias

MEDOC.. ot. $ 0.60 sin envase
PINOT.. Bot. $ 0.70 „ „
BLANCO Bot. $ 0.80 „ „
TIPOS SUPERIORES: $ 0.90, $ 1 y $ 1.40

Cas. 1915, Teléf. Ovalle 16

AGENCIA:
Huérfanos No. 1039

EN LA PRESENTE SEMANA

Gran rebaja de precios en todos nuestros artículos

Como dato ilustrativo, indicamos a continuación algunos cuya adquisición recomendamos por tratarse de una oportunidad única que ofrecemos

POR ESTA SEMANA SOLAMENTE

Trajes fantasía, varios estilos, de $ 145 a... ... ... $	85.00
Traje sastre cáscara obscuro con adornos de soutache café, muy elegante de $ 235 a... ... ... $	160.00
Traje azul marino con chaleco y bocamangas blanco con verde, muy novedoso de $ 285 a. ... ... $	165.00
Traje sastre café con bordado morado, de $ 280 a.. ... ... $	185.00
Traje sastre azul marino bordado en hilo dorado, muy elegante, de $ 360 a.. $	220.00
Traje sastre, modelo de alta novedad, con adorno azulino, de $ 380 a.	250.00
Rico traje en gabardina verde con lindo bordado en hilo dorado, de $ 520 a.. $	350.00
Bata en gabardina negra con cuello y cinturón de seda, de $ 185 a.. ... ... $	110.00
Bata en gabardina negra, muy elegante, con pespuntes azul marino, de $ 225 a $	135.00
Bata negra con cuello y puños bordados en azulino, de $ 280 a... ... ... $	150.00
Polleras plizadas, en negro y azul marino de $ 75 a... ... ... $	45.00
Trajes para niñitas de 2 a 4 años, a $ 18.50, 22.50 y... ... ... $	25.50
Trajes para niñitas de 7 años, a.. ... .. $	35.00
Trajes para niñas de 11 a 12 años, a.. $	45.00
Trajes para niñas de 13 a 14 años, a.. $	45.00
Trajes para niñas de 15 a 16 años, a.. $	55.00

Tarantino, Castro y Co.

(EX-JEFES DE GATH Y CHAVES)

ESTADO N.o 110-SANTIAGO

-k

Linda Chacra

de ocasión, cerca tranvías, de 30 hectáreas, se vende en $ 150,000. No tiene deudas y se cambiaría por propiedad en Santiago, o créditos hipotecarios.

VICTOR M. SANTANDREU
Bandera N.o 261, oficina C

x-9608-4-k

Un mecánico

técnico en diversas marcas de automóviles, competente en electricidad y otro especial para Ford, necesitamos contratar para nuestro Garage.

Exijimos recomendaciones y certificados.

Pagamos buen sueldo.

Dirigirse a:

Herrera Hnos.

CURICO. — CASILLA 296

x-9681-3-k

S
Cemento
Leon

CEMENTO LEON

de calidad igual al extranjero.

En venta en todas las Mercerías.

Depósito principal
Vicuña Mackenna
No. 70

VIÑA EDWARDS
DE GUILLERMO EDWARDS
AV. IRARRAZAVAL 1605. - TELEFONO INGLES 47, ÑUÑOA

Precios de los vinos embotellados (sin envase):

Corriente, tinto,	1|1........	$ 6.60 docena	$ 55.00 por ciento.
Especial	1|1........	" 7.80 docena	" 65.00 por ciento.
Semillón blanco,	1|1........	" 7.80 docena	" 65.00 por ciento.

Descuentos por más de 100 botellas y por compras en bodega.

L. ALFREDO GABARROCHE D.,
ADMINISTRADOR.

LLEGO nueva remesa de VACUNA "MULFORD"

Contra el **CARBUNCLO**, para vacunos, ovejunos, caballares y mulares.

SUERO CONTRA EL COLERA PORCINO, O PINTADILLA
DESINFECTANTE "KRELOS"

Todos estos productos, de resultado comprobado, garantido.

ORDENES:

PEDRO LARRAIN V.,
SOCIEDAD EL TATTERSALL. — Huérfanos 1287, Casilla 835.
TELEFONO INGLES 1052

DIABÉTICOS

Llegó nueva remesa de alimentos anti-diabéticos

Pan tostado de puro gluten
Pan de puro gluten
Bizcochos de puro gluten
Bizcochos de puro gluten con huevo
Bizcochos de puro gluten con anís
Sémola de puro gluten
Harina de puro gluten
Grisinea de puro gluten

UNICOS IMPORTADORES

QUESTASANGUINETTI & Co.

CASILLA 417.--COCHRANE --649 VALPARAISO

Mueblería Vienesa

AHUMADA 5

En formación el 2.o Club de Muebles con cinco pesos semanales. También se vende con grandes facilidades de pago.

Ahumada 5 - Casilla 2635

x-9610-3-k

Cuerpo Malo

Con desgano o decaimiento, dolor de cabeza u otras partes del cuerpo producidos por **influenza**, bebida, trasnochadas, constipado o resfrío, exceso de trabajo mental u otras causas, se mejora inmediatamente tomando una legítima Cápsula de Vial, que se vende en todas las Boticas surtidas en Chile.

Ferrocarriles del Estado

PROPUESTAS PARA EL 4 DE NOVIEMBRE

Se solicitan propuestas públicas para el 4 de Noviembre próximo por muebles diversos, cajas de fondos, pedestales para íd., estufa eléctrica, lavatorio con desagüe, alfombras, persiana de madera, máquinas de escribir, cilindros para locomotoras y pernos rieleros.

Bases y antecedentes en el Departamento de Materiales Almacenes en la Estación de Alameda.

Santiago, 16 de Octubre de 1918.

PROPUESTAS PARA EL 6 DE NOVIEMBRE POR PINTURAS, ETC.

Se solicitan propuestas públicas para el 6 de Noviembre próximo por pinturas en pasta y en polvo, barnices, aceite de linaza cocido, secante líquido, oro para dorar, brochas, pinceles, pincelotes, cueros de ante, espátulas, esponjas, lámpara soplete para quemar pintura, molinos para moler pintura, piedra pómez entera y molida, soda cáustica y cristalizada, clavos de alambre redondos, id. de fierro cortados, clavitos de bronce, tornillos de bronce cabeza plana y redonda, id. de fierro, id. de fierro galvanizado con golillas, puntas de alambre y de fierro, tachuelas galvanizadas y negras, remaches de fierro y de cobre, correas de suela sencillas y dobles, correa balata, correones, cueros imitación marroquí, suelas y badanas.

Bases y antecedentes en el Departamento de Materiales y Almacenes (Estación Alameda).

Santiago, Agosto 21 de 1918.

z-4-k

PROPUESTAS PARA EL 4 DE DICIEMBRE

Se solicitan propuestas públicas para el 4 de Diciembre próximo por máquinas fechadoras de boletos, máquinas de escribir, boleteras de madera, prensas perforadoras de boletos, máquinas calculadoras, prensas de copiar, cajas de fondos, taquímetro, alfileres, anilinas, archivadores Soennecken, calendarios, esfoliadores, cáñamo en ovillos, elásticos, papeles, tintas, gomas y diversos otros artículos de escritorio y de dibujo según detalle de las bases que los interesados pueden consultar en el Departamento de Materiales y Almacenes (Estación Alameda).

Santiago, Octubre 2 de 1918.

27-k

INFORMACIONES DEL EXTRANJERO

SERVICIO DE NUESTROS CORRESPONSALES ESPECIALES, de The Central and South American Telegraph Co., vía Colón, de la Agencia Havas y de la Agencia American

LA GRAN GUERRA

La jornada de ayer ha sido de nuevos éxitos para los aliados en el frente Occidental

SE ANUNCIA LA OCUPACION DE VALENCIENNES POR LAS TROPAS CANADIENSES. – EN ESTA OPERACION CAEN 4,000 ALEMANES EN PODER DE LOS ALIADOS

LA CIUDAD DE BELGRADO ES RECONQUISTADA POR LOS SERBIOS

El Rey Boris I de Bulgaria se ve obligado a abdicar, a consecuencia de un movimiento revolucionario republicano

Las fuerzas aliados continúan avanzando irresistiblemente en Italia

En el frente Occidental

EL GOBIERNO HOLANDES NO PERMITIRA QUE LOS REFUGIADOS ATRAVIESEN LA FRONTERA CON BELGICA

AMSTERDAM, 2.— Se anuncia por la "Associated Press" que el Gobierno de Holanda notificó a las autoridades alemanas que no se autorizaría más a los refugiados para que atravesaran la frontera belga-holandesa.

IMPORTANCIA DE LOS EXITOS OBTENIDOS POR EL GENERAL GUILLAUMAT

PARIS, 2.—Los diarios dan mucha importancia a los éxitos obtenidos el Martes por el ejército del general Guillaumat, quien hizo agotarse las últimas reservas alemanas.

Agregan que ahora el obstáculo más formidable está constituído por el Oise en la parte comprendida entre Guise y La Fere. Una vez que esta parte caiga en manos de las tropas aliadas, se provocará rápidamente la retirada enemiga sobre el frente Landrecies-Hirson-Mezieres y el Meuse.

LOS FRANCO BRITANICOS ATACAN EN EL ESCALDA

LONDRES, 2.— En el ataque verificado ayer por los franco-británicos, estas tropas llegaron al Escalda, a la altura de Eecke.

VALENCIENNES ES TOMADO POR LOS CANADIENSES

LONDRES, 2.— Los canadienses, comandados por el general Currie, se apoderaron de Valenciennes, y pasaron más allá de la ciudad.

LOS SOLDADOS AUSTRIACOS EN FRANCIA SE PREPARAN A VOLVER A SU PATRIA

CUARTEL GENERAL NORTE-AMERICANO, 2.—Los últimos prisioneros capturados anuncian que los austriacos que se encuentran en el frente de Woevre se están preparando para volver a su patria.

COMENTARIOS DE LOS DIARIOS FRANCESES

PARIS, 2.—El crítico de "L'Echo de Paris" dice que los ejércitos alemanes quieren oponer una hermosa resistencia para conservar sus ventajas y continúan luchando hasta el último extremo; pero su situación se hace cada día más peligrosa.

Valenciennes debe hallarse ya libertada y las posiciones entre el Aisne y el Meuse, que forman una saliente extremadamente peligrosa para los ejércitos alemanes, será pronto destruída o reducida por la táctica de Foch.

El "Excelsior" dice que los importantes resultados obtenidos en el Argonne permitirán acentuar la arremetida contra Stenay.

El desastre austriaco es inmenso. En su fuga abandona un número inmenso de prisioneros y un material de guerra de valor incalculable.

"Le Matin" estima que el fracaso de los ejércitos alemanes los obligará a aceptar muy pronto las condiciones de armisticio.

"Le Petit Journal" dice que esas condiciones serán de tal naturaleza, que el enemigo quedará imposibilitado para reanudar las hostilidades.

EL LUXEMBURGO DESEA VERSE LIBRE DE ALEMANES

PARIS, 2.—El Rector de la Universidad de Lille recibió una petición firmada por más de cinco mil padres de familia, en la que le ruegan pedir al Gobierno de la República intimar al Gobierno alemán a devolver a sus madres a los hijos de 18 años, de quienes se apoderaron durante la ocupación y a quienes retienen violando el derecho de gentes.

Estas emocionantes peticiones han sido transmitidas al Presidente Poincaré, quien, de acuerdo con el Gobierno, buscará los medios de dar satisfacción a todas las madres francesas, devolviéndoles sus hijos brutalmente arrebatados.

"Le Journal" de Amsterdam dice que el armisticio solicitado por Alemania ha causado honda emoción en el Gran Ducado de Luxemburgo, que desea verse libre de la odiosa dominación alemana. La furia del pueblo contra los germanófilos es inmensa y aumenta de día en día.

RECONQUISTA DE VALENCIENNES

LONDRES, 2. — Se anuncia oficialmente que la ciudad de Valenciennes ha sido conquistada, haciéndose 4,000 prisioneros.

Informaciones oficiales

COMUNICADO BRITANICO

LONDRES 2. (Oficial). — Las operaciones ofensivas emprendidas el 31, por el grupo de ejército que operan en Flandes, prosiguieron con pleno éxito en la jornada de ayer.

Al sur el ejército británico hostiliza al enemigo sobre el Escalda hasta la altura de Melden, apoderándose después de ruda lucha de las aldeas de Anseghem, Tieghem, Cáster y Elseghem. El sólo 2.o ejército británico había contado al fin de la jornada del día 31 más de 900 prisioneros y varios cañones.

Al centro de los ejércitos franco-americanos se han apoderado de las alturas fuertemente defendidas entre el Lys y el río Escalda. Avanzaron, además, hasta el río desde Melden, Eecken, en un frente de 16 kilómetros.

Fueron reconquistadas por los franceses 19 aldeas entre las cuales se encuentran importantes poblaciones como Deynze, Nazareth, Cruyshauter y Audeneerde.

En estas operaciones los franco-americanos han contado más de un millar de prisioneros y dos baterías completas capturadas.

Los carros de asalto franceses apoyan muy eficazmente a sus infanterías.

Las poblaciones que han sido liberadas del yugo germánico reciben con un entusiasmo indescriptible a sus libertadores y embanderan sus casas.

COMUNICADO BRITANICO

LONDRES 2 (Oficial). — A pesar del tiempo poco propicio, nuestros aviadores alcanzaron a Bonn, donde atacaron la estación situada en el centro de la ciudad.

Otros aviones atacaron los ferrocarriles de Treves y el aeródromo de Frescaty y el de Duhl. Todas nuestras máquinas regresaron sin novedad.

COMUNICADO BRITANICO

LONDRES 2 (Oficial). — Después de violentos combates aéreos, los aviadores alemanes han desplegado muy poca actividad; hemos destruído solamente dos aviones, obligando a otro a aterrizar averiado. Dos de nuestras máquinas faltan.

Hemos lanzado más de seis toneladas y media de explosivos sobre las líneas férreas y diversos otros objetivos.

COMUNICADO BRITANICO

LONDRES 2. (Oficial). — Las fuerzas británicas en Francia durante el mes de Octubre han capturado más de 49,000 prisioneros alemanes, entre los cuales están comprendidos 1,200 oficiales. También hemos tomado al enemigo 925 cañones, entre los cuales se cuentan piezas de largo alcance, más de 7,000 ametralladoras y alrededor de 670 morteros de trincheras

COMUNICADO BRITANICO

LONDRES 2. (Oficial). — El ejército norte-americano continuó sus ataques sobre la orilla oeste del Meuse, operando conjuntamente con el 4.o ejército francés. La perfecto cooperación de los ejércitos, con sus infanterías, artillerías, aeroplanos y carros de asalto, logró, gracias a ella, unidad de acción, sobreponerse a los ejércitos alemanes y quebrantar todos sus ataques, aún cuando divisiones tras divisiones eran enviadas y mezcladas con las unidades ya en línea para tratar de detener nuestro avance.

Nuestras tropas victoriosas se tomaron, y pasaron más allá de Saint Georges, Landeville, Chenery, Bayonville, Remonville, Andevanne y Clesy le Grand.

Hasta ahora el número de prisioneros tomados es de 36,022 entre los cuales se cuentan 151 oficiales.

COMUNICADO ALEMAN

BERLIN, 2.—(Oficial).— Al sur de Denize nos retiramos del Escalda. En la noche evacuamos Valenciennes.

Cerca de Vonq, el enemigo avanzó por la orilla norte del Aisne, y asentó pie en Malesas.

Entre el Aire y el Meuse, los norteamericanos entraron en nuestras posiciones entre Champigneulles y Anceville, y ganaron terreno a retaguardia de nuestras líneas.

Ha habido actividad de las artillerías a ambos lados de Bayonville.

COMUNICADO BRITANICO DE LA NOCHE

LONDRES, 2.—(Oficial). — Ha habido viva lucha de carácter local al sur y al este de Valenciennes.

Nuestras tropas han hecho buenos progresos al noreste de Maresches, y al este y norte de Puisseaux, apoderándonos de la aldea de Saint Hubert y de la granja vecina a Marly.

Valenciennes cayó en nuestras manos. Nuestras vanguardias han penetrado en Eaint Saulve. Nos apoderamos de dos tanques empleados por el enemigo en contrataques que resultaron infructuosos, y que nos permitieron hacer varios centenares de prisionerso en el día de ayer.

Después de una pequeña operación coronada de éxito, logramos esta mañana avanzar nuestra línea al norte de Landrecies, haciendo buen número de prisioneros.

COMUNICADO NORTEAMERICANO

WASHINGTON, 2.—(Oficial).— El primer ejército continuó esta mañana su ataque al oeste del Meuse. Esta operación progresa favorablemente.

COMUNICADO BELGA

LE HAVRE, 2. — (Oficial).— (Rush bulletin). — Ha habido una violenta contra-preparación de artillería hecha por el enemigo en todo el frente .Hemos avanzado entre Ronsele y el canal de Gante a Brujas.

CAJA POPULAR

1310 - MONEDA - 1310

SANTIAGO

¡¡DINERO!!

Facilitamos dinero por muebles al 1½% mensual

A LOS CAPITALISTAS:

A los pequeños y grandes capitalistas que deseen invertir dinero con garantía prendaria efectiva de un valor comerciable y a la vista en nuestra bodega, les ofrecemos el 18 por ciento anual de interés, pagaderos los intereses mensualmente. La Caja responde de las tasaciones en las garantías prendarias que ofrezca a sus capitalistas.

COMUNIDAD

C. Zañartu y Co.

3-k

PASE Ud.

Por nuestro Almacén y verá el AUTOMOVIL

LIMOUSINE MC FARLAN

La última palabra en confort, belleza de líneas, potencia y construcción mecánica.

Automóviles BUICK

RESISTENCIA Y COMODIDAD

Morrison & Co.

Ahumada 65-67 y 77 --- Casilla 212 --- Santiago

La situación interna de los Imperios Centrales

La familia real de Baviera hace presente sus derechos al trono imperial de Alemania, en caso de abdicación del Kaiser

Se anuncia que el conde Andrassy ha renunciado la jefatura del Gabinete austro-húngaro. - Otra información dice que este personaje será desterrado de su país

DECLARACIONES DEL CANCILLER AUSTRO - HUNGARO

LONDRES, 2. — Se anuncia desde Viena que el nuevo Canciller austro-húngaro declaró que el Gobierno se consideraba como el representante de los nuevos Estados formados, los que naturalmente estarían representados en las conferencias de paz.

El Ministro de Relaciones, según dijo el Canciller, se encontraba listo para ayudar a establecer relaciones con los países neutrales.

Agregó que para que el ejército se adaptara a las nuevas condiciones, debería esperarse la cesación de las hostilidades.

SE ENTREGA AL CONSEJO DEL NUEVO ESTADO AUSTRO-ALEMAN EL GOBIERNO DE VARIAS LOCALIDADES

AMSTERDAM, 2.—Desde Viena se anuncia que el señor Lammasch, jefe del Gabinete austriaco, ha sido autorizado para entregar el gobierno de las localidades de la región alemana al Consejo del nuevo estado austro-alemán.

LAS COMPAÑIAS NORUEGAS DE SEGUROS SOBRE LA VIDA NO ACEPTAN ASEGURAR LA DEL EMPERADOR DE AUSTRIA

ESTOCOLMO, 2. — Un diario noruego dice que una compañía austriaca de seguros de vida pidió a varias compañías noruegas que suscribieran una parte importante de un seguro sobre la vida del Emperador de Austria, pero que ninguna de las compañías noruegas quiso correr los riesgos.

EL MINISTRO SOCIALISTA SCHEIDEMANN CREE QUE EL KAISER DEBE ABDICAR

COPENHAGUE 2. — La "Vossische Zeitung" declara que habe de buena fuente que el Ministro de Propaganda Scheidemann envió un memorial al canciller del Imperio, Príncipe Maximiliano de Baden, expresándole la convicción de que el Emperador debía abdicar.

EL EMPERADOR GUILLERMO PARTE AL FRENTE

COPENHAGUE 2. — El "Berliner Tageblatt" dice que en los círculos políticos alemanes se lamenta que el Emperador haya partido al frente, cuando su partida en estos momentos deja lugar a toda suerte de congeturas.

Se ordena entregar la flote Austriaca al Comité Naciona sur-eslavo

VIENA 2. — Un decreto imperial ordena entregar al Comité Nacional Sureslavo la flota austriaca refugiada en Pola, y licenciar a los marineros no eslavos.

EL NUEVO MINISTRO HUNGARO

BUDAPEST 2. — El Ministerio húngaro ha sido organizado por el conde Miguel Karolyí, y las carteras han sido repartidas en la siguiente forma: presidente del Gabinete, conde Miguel Karolyí; Ministro de Relaciones Exteriores, señor Bathyany; Ministro de Defensa Nacional, el teniente Lindner.

MOCION APROBADA POR LA ALTA CAMARA PRUSIANA

LONDRES 2. — La Cámara Alta de Prusia votó por unanimidad una moción de fidelidad a la casa reinante.

La familia real de Baviera se considera con derechos al trono de Alemania

LONDRES, 2.—El "Daily Mail", tomando la noticia del "Volks Zeitung", dice que el premier bávaro notificó al Gobierno de Berlín que la familia real de Baviera hacía valer sus derechos al trono en caso de la abdicación del Kaiser.

PROCLAMACION DEL NUEVO ESTADO GERMANO - BOHEMIO

NUEVA YORK 2. — La Associated Press comunica que los diarios de Londres, por noticias recibidas de Viena, informan que los diputados germano-bohemios, después de proclamar en el Reichstag el Estado Germano-Bohemio, entraron en negociaciones con Berlín, con el fin de unir el Austria alemana a Alemania.

PROCLAMACION DEL ESTADO AUSTRO - ALEMAN

NUEVA YORK 2. — La Associated Press comunica que por noticias recibidas de Viena se sabe que el Consejo de Estado hizo la proclamación del Estado Austro-Alemán, anunciando que ha asumido las riendas del Gobierno. Declara también que concluirá la paz de acuerdo con Alemania.

EL KAISER SE NIEGA A ABDICAR LA CORONA

PARIS, 2.— "Le Journal" ha recibido de Zurich noticias que dicen que el Kaiser continúa negándose a abdicar, y que se refugió en los cuarteles generales después de la reunión del Gabinete de Guerra, en ey cual se trató de esta cuestión.

EL COMITE NACIONAL TCHECO-ESLAVO TOMA POSESION DE LA FABRICA DE ARMAS DE SKODA

PARIS, 2.— "Le Matin" dice que, según noticias recibidas de Zurich, el Comité Nacional tcheco-eslavo ha tomado posesión de la fábrica de armas de Skoda, despidiendo a todos los operarios alemanes.

LA ABDICACION DEL KAISER SERIA UN HECHO REALIZADO

PARIS, 2.—"Le Temps" dice que la abdicación del Kaiser puede considerarse como un hecho realizado, y que la publicación de esta noticia ha sido retardada, esperando el momento oportuno.

NO HA HABIDO DISTURBIOS EN VIENA

Desmentido de un diario berlinés

COPENHAGUEN, 2.—El "Berliner Tageblatt" ha publicado una información de su corresponsal en Viena, según la cual no tendrían importancia los rumores que han circulado sobre disturbios en esa capital.

Dice el corresponsal citado que en Viena reina un orden completo. El emperador Carlos continúa todavía en la misma ciudad.

Destierro del conde Audrassy

AMSTERDAM 2. — Informan de Viena que en la próxima reunión de la Asamblea Nacional se presentará un proyecto de ley que dispone el destierro del conde Andrassy, de los límites del Austria-Alemana.

Se va a tomar esta resolución contra dicho estadista, por haber redactado la nota al Presidente Wilson que se ha dado a conocer al mundo. Igualmente se declara que fué ilegalmente nombrado por el Emperador, y que merece correr la suerte de todo extranjero peligroso.

SE COMISIONA AL ARCHIDUQUE JOSE PARA SOLUCIONAR LA CRISIS

Emisión de billetes en Viena

BERNA, 2. — Comunicaciones llegadas hoy de Viena hacen saber que el Emperador Carlos ha designado al Archiduque José para que se ponga al habla con los jefes de todos los partidos políticos con el objeto de estudiar un acuerdo que soluciones la gravedad de la situación interna.

El Archiduque José habría iniciado inmediatamente sus funciones con plenas facultades. La dimisión del Conde Andrassy aceptada inmediatamente por el soberano se considera como un factor de tranquilidad. Empero no se divisa en qué forma pueda obtenerse el arreglo definitivo contemplado por el Gobierno Imperial.

—El Gobierno ha empezado a emitir billetes provisorios de 25 y de 100 coronas como único medio de combatir la crisis producida por la contracción y el monopolio del circulante en Austria. El pánico financiero continúa en terribles proporciones.

REUNION DEL CONSEJO DEL ESTADO AUSTRO-ALEMAN

VIENA, 2.—El Consejo del Estado austro-alemán se reunió con el fin de discutir la situación militar, la organización del ejército nacional, el establecimiento de los consejos de oficiales y soldados y las condiciones generales de la Bohemia alemana.

LOS FUGITIVOS AUSTRIACOS PIDEN QUE LOS ALIADOS OCUPEN A TRIESTE

NUEVA YORK, 2.—La Associated Press ha recibido de Basilea una información que dice que el comité de salvación pública de Viena está alarmado por la repentina llegada de soldados fugitivos austriacos procedentes del Véneto. Agrega que éstos habrían enviado el Jueves un bote torpedero a Venecia a fin de pedir al comandante de la flota aliada en el Adriático que ocupara a Trieste.

CHOQUE ENTRE TROPAS HUNGARAS Y BOSNIANAS

LONDRES 2. — Desde Copenhague anuncian que las comunicaciones telegráficas y telefónicas entre Berlín y Budapest están interrumpidas y que al última comunicación hablaba de sangrientos combates librados entre las tropas húngaras y las tropas bosnianas.

COMPOSICION DEL GABINETE DEL NUEVO ESTADO AUSTRO-ALEMAN

AMSTERDAM, 2. — (Rush bulletin). — El "Berliner Tageblatt" ha recibido noticias de Viena, según las cuales el gabinete del nuevo Estado austro-alemán ha sido formado con el socialista Adler como Ministro de Relaciones Exteriores, el capitán de caballería Meyer. Ministro de Guerra; el demócrata socialista doctor Mabaja, Ministro del Interior; y el doctor Steinwender, nacionalista, Ministro de Hacienda.

EL CANCILLER IMPERIAL ALEMAN SE DIRIGE A LOS CUARTELES GENERALES

COPENHAGUE, 2. — El Canciller Imperial alemán, príncipe Maximiliano de Baden, se ha dirigido a los Cuarteles generales.

CASA SECKEL

Sigue liquidando sus muebles a precios rebajados, en el Palacio Urmeneta.

Monjitas 753

3884-30-h

La guerra austro-italiana

LAS TROPAS AUSTRIACAS SE ENCONTRARIAN EN FUGA

ROMA, 2.—Comunican que las tropas austriacas en el Tirol huyen en desorden hacia el norte.

COMUNICADO BRITANICO. —

LONDRES 2. (Oficial). — Durante la jornada de ayer, el 11.o cuerpo italiano siguió avanzando vigorosamente y alcanzó el arroyo Livenza, Motta di Liosuza.

El 10.o ejército británico ocupa ahora el arroyo Livenza hasta el norte de Sacile. En estas operaciones se han hecho nuevos prisioneros cuyo número no es aún conocido.

La espesa noblina dificulta considerablemente la acción de nuestros aviadores hacienda casi imposible todo reconocimiento.

COMUNICADO BRITANICO

LONDRES 2. (Oficial). —Nuestras tropas del 10.o cuerpo, franquearon el arroyo Livenza entre Motta y Sacile, y hállanse ahora ocupadas en echar puentes sobre el río. En el curso de los últimos combates la caballería de Northamtonshire capturó, entre otro botín, doce cañones y quince ametralladoras.

La 48.o división que opera en la antiplanicie de Asiago avanzó sus líneas más de dos kilómetros al norte del monte Katz, pero halla todavía resistencia de parte de los ametralladoras cerca del monte Rasta y monte Interrotte.

EL AVIADOR COMANDANTE MOUNZO ES HERIDO EN LA BATALLA DEL PIAVE

NUEVA YORK 2. — Se anuncia desde París, según noticias recibidas de Milán, que el comandante Mounzo, jefe del Estado Mayor de la 150.a división, que era uno de los primeros aviadores en esta guerra, fué gravemente herido en la batalla del Piave.

COMUNICADO ITALIANO

ROMA 2. (Oficial). — En la Meseta de Asiago nuestras tropas y dos divisiones aliadas demostraron una vez más su coraje, conquistando formidables posiciones, como son las de los montes Longara, Baldo, Melettagalio, Sassorosso, Spitz y Lambara, que están ya en nuestro poder Hemos capturado más de 3,000 nuevos prisioneros y alrededor de 232 cañones.

El enemigo, tanto en Bresio como en el desfiladero de Fadaldo, ha opuesto a nuestras tropas acentuada resistencia.

Nuestras tropas entraron a Belluno y nuestra caballería opera al norte de Pordonone, combatiendo con las retaguardias que se retiran sobre Meduna.

LOS ITALIANOS LLEGAN A GRIGNO Y VAL SUGANA

CUARTEL GENERAL ITALIANO, 2.— Los italianos han llegado a Grigno y Val Sugana, cortando la retirada a los austriacos, los cuales sólo tienen caminos utilizables para las mulas.

COMUNICADO ITALIANO

Nuestras infanterías pasaron Livenza, entre Sacile y Sanstino.

PROCLAMA DEL GENERALISIMO DIAZ A SUS TROPAS

ROMA 2. — "Il Tempo" publica hoy la proclama que el generalísimo Díaz dirigió a sus tropas el 30 de Octubre, diciéndoles:

"En tres días de ruda y áspera lucha, hemos quebrantado completamente la resistencia enemiga en el Piave.

La liberación de las tierras invadidas comienza gloriosamente; el enemigo es completamente incapaz de resistirnos y se repliega, dejando en nuestras manos millares de prisioneros y cientos de cañones, tratando de aferrarse, pero inútilmente, a nuestras tierras.

Nos esperan todavía días de lucha para poder alcanzar nuestro objetivo; pero nada resistirá a nuestra fuerza, que se deriva de la justicia y del derecho.

La fe itálica, el heroismo de nuestra población, la gallardía y bravura de nuestros fuertes aliados, nos llevarán a la victoria final que anhelamos.

Soldados, ¡adelante! Seguid con arrojo irresistible y con indomable energía vuestro empuje. La hora del desquite definitivo sonó, e Italia toda está con nosotros.

Por la fuerza de las armas, nuestros votos seculares se verán realizados y, a nombre de Italia, colocaremos las coronas de la victoria sobre las tumbas gloriosas de nuestros hermanos caídos heroicamente, quienes, desde las cumbres de nuestros Alpes y desde las mesetas del Isonzo, nos gritan: adelante, la patria inmortal lo requiere!"

EL "AS" DE LA AVIACION ITALIANA GRAVEMENTE HERIDO

MILAN 2. — Se ha publicado la noticia de que el comandante Moizo, jefe de la 150 división aérea del ejército y uno de los "ases" más populares de la aviación, militar italiana, ha sido herido en un combate cerca del Piave.

El estado del heroico piloto es muy grave y la ansiedad pública es intensa por su suerte.

COMUNICADO ITALIANO

NUEVA YORK, 2.—(Oficial). — Se comunica que el total de prisioneros capturados en el frente italiano se eleva a 80,000 hombres y el total de cañones capturados a 1,600.

La guerra en el Mar

COMIENZA A LIMPIARSE DE MINAS A LOS DARDANELOS

LONDRES, 2. — Una gran flota, compuesta de los últimos tipos de barredores de minas que tienen los británicos, comenzó la fastidiosa tarea de limpiar de minas los Dardanelos.

El Almirantazgo cree que esta tarea demorará varios días.

COMUNICADO ITALIANO

ROMA 2. (Oficial). — Ayer 1.o de Noviembre una unidad de la flota italiana penetró al interior del puerto de Pola y torpedeó y hundió al dreadnought austriaco "Viribus Unitis".

COMENTARIOS INGLESES SOBRE LA CAMPAÑA SUBMARINA

LONDRES, 2.— "The Times" dice que un efecto importante del derrumbamiento de Austria es que Alemania tendrá inmediatamente gran escasez de petróleo. A pesar del empleo de substitutos, Alemania tendrá que usar de las reservas de petróleo del imperio, en caso de que la guerra submarina continúe.

Se había dado a los submarinos instrucciones definitivas de no atacar a los barcos que llevasen pasajeros. Esto en realidad significa que los ataques no son practicables.

La continuación de la guerra submarina sería evidentemente hecha en virtud de órdenes dictadas por las autoridades civiles alemanas; en consecuencia, representa para Alemania el encontrarse en un dilema entre el abandono completo de todas las ventajas que esperaba obtener de la campaña submarina, y la demostración ante el mundo que el Gobierno actual no tiene ningún control real sobre el poder militar y naval.

EL "VIRIBUS UNITIS" ES HUNDIDO EL VIERNES EN LA MAÑANA

ROMA, 2.—Se anuncia oficialmente que el comandante Rossetti y el teniente Paolucci consiguieron entrar al puerto interior de Pola el Viernes, a primera hora de la mañana, y hundieron el gran buque de guerra "Viribus Unitis", buque insignia de la flota austro-húngara.

Entrega de la flota Austriaca a los sur-eslavos

COMO FUE HUNDIDO EL "VIRIBUS UNITIS"

VIENA, 2.—Se anuncia oficialmente que el Miércoles en la mañana la flota imperial austriaca fondeada al abrigo de las fortificaciones del puerto militar de Pola fué entregada al Comité Nacional sur-eslavo.

Horas después de esa entrega, algunos oficiales italianos penetraron en el puerto e hicieron estallar una mina al costado del dreadnought "iribus Unitis", uno de los elementos más modernos de la flota.

El "Viribus Unitis" se hundió en pocos minutos. La mayor parte de la oficialidad y de la tripulación pudo salvarse sin grandes esfuerzos.

HUNDIMIENTO DEL VAPOR FRANCES "CHAMPLAIN"

MONTEVIDEO 2. — Personas llegadas de Europa confirman que un submarino alemán hundió al vapor francés "Champlain", que se dirigía a La Plata, conduciendo un cargamento de carbón. El vapor se encontraba a cien millas de Lisboa en el momento del ataque. Todos los tripulantes y pasajeros fueron puesto en salvo y desembarcados en Loisboa, excepto al capitán, que se supone prisionero de los alemanes.

DESTRUCCION DEL "VIRIBUS UNITIS" POR LOS ITALIANOS

ROMA, 2. — Se anuncia oficialmente que los italianos entraron a Pola y destruyeron el acorazad oaustriaco "Viribus Unitis"

Sales Montecatini

Estas sales poseen una acción digestiva ideal, tomando en medio vaso de agua unos 5 gramos de ella; si esta dosis se aumenta a 15 ó 20 gramos se obtiene una acción laxativa de efectos seguros, sin producir irritaciones intestinales, como casi todas otras sales purgativas.

ES MUY USADA EN:

Mala digestión, estreñimiento simple con o sin homorroides, estagnación e hinchazón de los vasos cerebrales y pulmonares por vicio cardíaco, enfermedades hepáticas con ictericia acompañadas por estreñimiento.

Solicite en las buenas boticas y droguerías

Unicos depositarios:

VALENZUELA Y TORRES

Moneda 844.—Santiago.—Casilla 19

EL SECRETO

del grandioso éxito mundial de los automóviles

DODGE BROTHERS

es: SU CALIDAD, porque sus múltiples cualidades superan en mucho a su precio.

Besa y Cia

AGENTES GENERALES

Sto. Domingo -:- 833 -:-

3-k

AZUCAR
Granulada de Primera
$ 38.=
LOS 46 Kg.
OFRECE
JUAN BERSANO
Plaza Argentina

Las discuciones sobre paz

Se dan a conocer nuevas cláusulas del armisticio turco-aliado

En las conferencias de Versailles se habría llegado a acuerdo respecto a las condiciones que se impondrán a Alemania. - Según todas las apariencias, estas condiciones serán severísimas

CONDICIONES DEL ARMISTICIO SEGUN LOS DIARIOS ALEMANES

AMSTERDAM, 2.— Los diarios alemanes dicen que los aliados exigen como condiciones de armisticio la evacuación de Bélgica y Francia, la ocupación por los norteamericanos de los puentes sobre el Rhin, y la ocupación de Estrasburgo y Metz por los franceses.

LA PETICION DE ARMISTICIO POR LOS AUSTRIACOS ES COMUNICADA A LOS ALIADOS

ROMA, 2. — Se anuncia que el comando austriaco pidió al generalísimo Díaz un armisticio. El generalísimo lo comunicó el premier Orlando, y éste a los aliados.

Una conferencia interaliada discutió las condiciones que deberían exigirse, en conformidad a las ideas del Presidente Wilson.

El generalísimo Díaz ha sido encargado de dar la respuesta en nombre de los aliados y de Estados Unidos.

COMUNICADO NORTEAMERI-

WASHINGTON, 2.—(Oficial).—Frente a Verdún la noche ha sido señalada por fuego de artillería en ambas orillas del Meuse.

En los otros sectores no hay nada de importancia que señalar.

SE ENTREGAN A LOS AUSTRIACOS LOS TERMINOS DEL ARMISTICIO

NUEVA YORK, 2.—Se anuncia desde Roma que la Associated Press" que el peneralísimo Díaz entregó al oficial parlamentario austriaco que se presentó en las líneas italianas con bandera blanca, los términos exigidos por los aliados al Austria para concederle un armisticio.

Abdicación del Rey Boris

LONDRES 2. — El corresponsal de la Agencia Havas en Copenhague anuncia que desde Berlín comunican que el rey Boris abdicó en Sofía.

BORIS I DE BULGARIA

CONDICIONES IMPUESTAS A TURQUIA POR LOS ALIADOS PARA CONCEDERLE EL ARMISTICIO

LONDRES, 2. — Además de las condiciones anunciadas anteriormente respecto al armisticio con Turquía, se publican hoy las siguientes:

Un representante aliado será agregado al Ministerio turco de Abastecimientos, con el fin de salvaguardar los intereses aliados. Este representante recibirá todas las indicaciones necesarias con este fin.

Las autoridades turcas se ajustarán a las órdenes dadas respecto al equipo, armas, y municiones, comprendiendo todo lo relacionado con el transporte de parte del ejército turco desmovilizado en vista de cláusulas anteriores.

Los prisioneros turcos serán mantenidos a disposición de las potencias aliadas. La libertad de los prisioneros turcos civiles, o que hayan pasado la edad militar, será tomada después en consideración.

Será obligación de parte de Turquía terminar toda clase de relaciones con los Imperios Centrales.

En caso de desórdenes en cualquiera de los seis vilayetos de Armenia, los aliados se reservan el derecho de ocuparlos.

Las hostilidades entre Turquía y los aliados cesarán a partir del medio día, según el tiempo local, del 31 de Octubre de 1918.

CONSIDERACIONES DEL MINISTRO LABORISTA BARNES SOBRE EL ARMISTICIO CON TURQUIA

LONDRES, 2. — El diputado laborista Barnes, miembro del Gabinete de guerra, dijo lo siguiente en un discurso pronunciado anoche en Londres:

"Los laboristas británicos, animados de puros sentimientos, no habrían podido continuar la guerra sin la ayuda del Partido del trabajo. Los laboristas británicos y americanos estaban determinados a proseguir la guerra hasta el final".

Refiriéndose al armisticio con Turquía, dijo: "Habríamos podido firmarlo antes; tenemos a los turcos a merced nuestra desde hace quince días.

"Los turcos hicieron insinuaciones de paz, pero en ese momento nosotros nos dirigíamos hacia Aleppo, que será la capital del futuro Estado árabe independiente, que se establecerá en territorio árabe, y que será gobernado por los árabes. No teníamos apuro de terminar con los turcos hasta que nos hubiéramos apoderado de Alepp.

"Concentramos los buques de guerra a la entrada de los Dardanelos desde hace algún tiempo, y si todavía no han entrado, lo harán muy pronto. No hay nada que nos impida entrar en los Dardanelos y el Mar Negro, tomando de este modo a Alemania por la espalda.

"Si los alemanes intentan defender su territorio, tienen por delante la espantosa perspectiva de verse obligados a dividir los restos de sus ejércitos entre el frente occidental y esta nueva puerta, a la cual golpearemos como consecuencia de haber franqueado los Dardanelos".

EN LA CONFERENCIA DE VERSAILLES

Se llega a un acuerdo en lo relativo a la flota alemana

VERSAILLES, 2.— En la conferencia inter-aliada de esta ciudad se llegó a un acuerdo ayer respecto a los términos de armisticio en la cuestión marítima.

Estas proposiciones contienen seis puntos, los cuales se cree que dan todas las garantías necesarias en lo relativo a la flota alemana.

CONDICIONES QUE SE EXIGIRAN A ALEMANIA

NUEVA YORK, 2.—Informaciones recibidas esta noche por conductos diplomáticos dicen que, entre otras condiciones para el armisticio, se exigirá a los alemanes retirarse 30 millas más allá del Rhin, dejando atrás todos su depósitos de municiones. Además, la rendición de la isla de Heligoland, de la flota alemana y de los submarinos.

FORMA EN QUE SE REALIZARA LA DESMOVILIZACION DE LOS REGIMIENTOS TCHECOS

VIENA 2. — Se anuncia que el jefe de estado mayor del Ejército austriaco envió un representante al Consejo Nacional Tcheco, con el objeto de acordar con él la forma en que se efectuará inmediatamente la desmovilización de los contingentes de esa nacionalidad.

Los soldados tchecos serán enviados a sus hogares apenas queden concertadas las bases de esta desmovilización. Semejante noticia ha sido recibida con gran entusiasmo entre los agraciados por esta medida. Como se recordará, los regimientos tchecos manifestaron desde el principio de la guerra su absoluta aversión a seguir luchando contra los aliados. Casi todos los regimientos formados exclusivamente con estos elementos se entregaron a los rusos en la campaña de 1915-16, por lo cual hubo que distribuirse a los restantes entre otras unidades austriacas.

REINA ENTERA CORDIALIDAD EN LA CONFERENCIA DE VERSAILLES

Las condiciones que se exigirán a Alemania son severísimas

LONDRES 2. — El "Daily Express" publica una extensa información sobre las deliberaciones que se desarrollan en la Conferencia de Versalles. A pesar de la reserva oficial que se guarda sobre los puntos tratados, adelanta el diario citado que se ha llegado al acuerdo de fijar idénticas condiciones de armisticio para Alemania y para Austria.

Igualmente declara que pueden darse por desvanecidas todas las esperanzas que abrigaba inequívocamente el Gobierno alemán sobre divergencias que pudiesen suscitarse entre los representantes aliados.

Ha reinado la más alta cordialidad y mancomunidad de propósitos y la idea de las discordias internas, ahora desvanecidas totalmente por la realidad de los hechos, no ha pasado de ser una de tantas ilusiones germánicas.

Pueden darse por terminadas las bases respecto de las severísimas garantías navales que se exigirán a Alemania como condición fundamental del armisticio.

LA CONFERENCIA DE VERSAILLES NO HA TERMINADO

PARIS, 2. — A pesar de lo que se había anunciado en algunos círculos, parece que la conferencia de Versailles no ha terminado completamente todavía.

Los premiers aliados se reunieron sin carácter oficial aparente en las últimas horas de la tarde de hoy y nada puede vislumbrarse sobre las resoluciones que hayan adoptado.

No hay ninguna información que confirme la idea de que la conferencia de Versailles pueda terminar inmediatamente. No podría tampoco fijarse una fecha de su terminación. A pesar de esto no se nota ansiedad alguna en la opinión por conocer las bases que se fijarán a los Imperios Centrales.

LOTERIA NACIONAL
Argentina

SORTEO DE $ 150,000 ARGENTINOS
Noviembre 8

El billete entero vale: $ 35 argentinos, $ 70 chilenos o 78 francos.
Un décimo: $ 5 argentinos, $ 10 chilenos u 11 francos.

SORTEO DE $ 100,000 ARGENTINOS
Noviembre 15

El billete entero vale $ 24 argentinos, $ 45 chilenos o 53 francos.
Un quinto: $ 6 argentinos, $ 11 chilenos o 14 francos.
Haga sus pedidos de billetes de la Lotería Nacional Argentina a la Casa chilena **LEONIDAS ROJAS**, con la seguridad de que sus órdenes serán atendidas a vuelta de correo.
De todas las jugadas esta Casa despacha desde un décimo o un quinto.
A cada comprador se le envía la lista oficial con el detalle de los 5.400 premios que se reparten en cada sorteo.
Ordenes por carta certificada y giros a

LEONIDAS ROJAS
Corrientes 435.—Casilla 1047.—
Buenos Aires

DE NORTE AMERICA

(De nuestro corresponsal por cable)

La producción Industrial para 1919

Fábricas al servicio del Gobierno

NUEVA YORK, 2.—Se ha sabido oficialmente que las grandes usinas de la Unión se encuentran enteramente monopolizadas en sus trabajos para la provisión del material necesario en el desarrollo de las grandes actividades guerreras del país.

Esas fábricas tienen un programa de órdenes por realizar, que no podrán cumplir antes de fines del primer semestre de 1919.

Han anunciado además que no podrán aceptar ningún pedido que no lleve el visto bueno del Gobierno de los Estados Unidos. Esta disposición regirá hasta nueva orden.

Interrupción en la navegación a Chile

NUEVA YORK, 2.—Hace mes y medio que la United Fruit Company, en cuyos vapores toman pasaje casi todos los chilenos que regresan a ese país, no despacha ningún barco de este puerto.

Por esta causa todos nuestros compatriotas tienen que hacer el viaje por tierra hasta Nueva Orleans y embarcarse allí.

La empresa propietaria del vapor que iba a partir mañana mismo con rumbo al Pacífico ha anunciado a los chilenos que habían tomado camarotes en él, que una resolución del Gobierno dictada a última hora, coloca al barco en la lista de los requisados para fines de guerra. Por esta causa se les devolvió el valor de los pasajes.

La respectiva oficina del control ha insinuado entonces la conveniencia de ir a Nueva Orleans en busca de barcos que puedan partir para esas costas.

Misión Comercial Japonesa a Chile

Acaba de llegar una importante misión industrial y comercial enviada por el Gobierno del Japón con el objeto de estudiar los problemas económicos de algunos países de Norte y Sur América.

Preside la Delegación el honorable R. Yamashina, importante personalidad, vice-presidente de la Cámara de Comercio de Tokio. Vienen con ella varios ingenieros y hombres de negocios.

La misión se encuentra actualmente en San Francisco de California, preparándose para recorrer los Estados Unidos. En seguida hará viaje directo a Chile.

La exportación de acero

Los técnicos en la industria del acero en plancha, consideran que la producción de este metal continuará cerrada a toda exportación aún algunos meses después de terminada la guerra.

Se estima que será imposible esa exportación por cuanto el programa de construcciones navales seguirá monopolizando todo el acero en planchas disponible.

Discurso de Mr. Asquith en Londres

Habla sobre la Sociedad de las Naciones, que será uno de los beneficios de la guerra

LONDRES 2. — Hablando hoy en esta ciudad Mr. Asquith, dijo lo siguiente:

"Tenemos cada día nuevas pruebas de que la gran causa a la cual la nación y el Imperio se encuentran ligados, se acerca ya al objetivo por el cual hemos entrado a la guerra de acuerdo con los pueblos libres".

Después de haber hecho alusión al derrumbamiento del despotismo turco en Europa, Mr. Asquith dijo:

"Con inmenso placer vemos a nuestros valientes aliados italianos barrer a los austriacos de su territorio. Estamos igualmente felices de que los británicos hayan desempeñado un papel importante en cumplimiento de esta gran tarea.

La estructura artificial de los Imperios turco y austriaco, tiene puntos comunes a ambos. Han querido estar unidos, no por la voluntad de sus pueblos, sino por la autoridad de las clases dirigentes.

"La suerte está echada, y por esta razón en la Europa oriental y una parte del Asia, surgirán nuevos Estados, que deberán su existencia a la guerra, y estarán basados sobre la libertad nacional.

"Esta tarea de libre emancipación, y disposición de los pueblos, por sí mismos, es simpática, para todos los que desean ver la libertad reinar por completo en el mundo civilizado.
fase en que la victoria debe ser decisiva si queremos que la paz sea estable.

"Todos los sacrificios hechos habrán sido vanos, si no nos esforzamos por obtener una paz que haga desaparecer para siempre las ambiciones agresivas de nuestros actuales enemigos; y, lo que es aún más importante bajo el punto de vista de los intereses de la civilización y de la humanidad, es que nuestra paz haga imposible una nueva guerra, suprimiendo hasta las últimas causas de esa posibilidad.

"Debemos tener en vista algo mejor que una paz cualquiera convencional, como otras de la Historia. Debemos llegar a una Sociedad de Naciones, pero una Sociedad de Naciones que no tenga un sentido puramente académico, y de la cual no podría formar parte ningún país cuyo Gobierno esté basado en la autocracia, si es que se quiere que esta Sociedad dé reales garantías de paz universal.

"La Sociedad de Naciones deberá tener un poder que le permita detener, y aún castigar, toda acción bélica, de cualquier lado que se produzca".

LOS HINDUES ANTE LAS PROPOSICIONES DE PAZ

LONDRES 2. — El corresponsal de la Agencia Reuter envía la siguiente información:

"Los indúes han considerado plenamente la proposición de paz de los alemanes y no creen en sus promesas. Comparten la opinión de que sólo la confesión de la derrota y la capitulación incondicional de parte de los Imperios Centrales serían las únicas condiciones posibles.

La victoria completa e íntegra será el único premio a los sacrificios hasta ahora hechos".

LA PRENSA BRITANICA TRATA SOBRE EL FUTURO DE LAS COLONIAS ALEMANAS

LONDRES, 2. — Discutiendo el "Spectator" la cuestión de lo que deberá hacerse con las colonias alemanas, se opone a la internacionalización de ellas, pues teme la repetición de las cuestiones del Congo.

Agrega que los británicos estarían muy contentos de ver que los Estados Unidos tomaran bajo su protectorado la mayor parte de estas colonias que quisieran aceptar.

SE ENTREGA A LOS AUSTRIACOS LOS TERMINOS DEL ARMISTICIO

ROMA, 2. — Se anuncia oficialmente que el generalísimo Díaz entregó a un oficial austriaco los términos del armisticio.

SUSINI
ELMEJOR CIGARRILLO HABANO

Continuamos probando

QUE NO HAY NINGUN ALIMENTO PARA NIÑOS, SANOS O ENFERMOS, Y PARA CONVALECIENTES QUE HAYA OBTENIDO COMO EL

ALIMENTO MEYER

LA ACEPTACION CASI TOTAL Y ABSOLUTA DE TODOS LOS MEDICOS DE CHILE.

Lea Ud. lo que dice el Médico Director del Hospital de Niños de Concepción:

DR. PEDRO VILLA NOVOA.—Médico Director del Hospital de Niños de Concepción.—Concepción, Septiembre 14 de 1916.—El facultativo que subscribe certifica haber usado en su clientela el "ALIMENTO MEYER" y siempre he obtenido muy buenos resultados.

Doy el presente certificado para los fines que sean necesarios.

PEDRO VILLA NOVOA.

34.

100,000 TEJUELAS DE MADERA
Listas para entrega
Feria de Maderas, Vicuña Mackenna N. 70

Proclama del Consejo Nacional Húngaro

Exhortación a los soldados y trabajadores

LONDRES, 2.—Un radiograma alemán interceptado por nuestras estaciones trasmite el texto de la proclamación lanzada por el Consejo Nacional de Hungría al establecer la República.

Declara esa proclama que los ciudadanos, los soldados y los obreros han asumido el poder para salvar a la patria y para establecer la democracia en el nombre sagrado de la paz universal.

Exortan a continuación a los soldados a regresar a sus cuarteles para prestar eficaz ayuda al gobierno que ha de restablecer la normalidad en el país y a las clases trabajadoras a continuar sin descanso en sus actividades para no ahondar la crisis.

El consejo anuncia que tomará todas las medidas necesarias para evitar el hambre pública y para resguardar los bienes y la vida de los ciudadanos. Establece que nadie será perseguido sino en caso de que conspire contra el nuevo orden de cosas y promete amnistía completa a los funcionarios y demás sostenedores del antiguo régimen.

La situación en Rusia

SE CONCEDE AMNISTIA EN FINLANDIA A LOS REVOLUCIONARIOS

ESTOCOLMO, 2. — Desde Helsingfors llegan noticias de que el Administrador del Estado de Finlandia anunció oficialmente el Jueves que se había concedido amnistía a favor de 10,000 revolucionarios; y que todos los sentenciados a cuatro años o menos de condena serían puestos en libertad.

PROBABILIDADES DE LA DICTADURA DEL GENERAL MANNERHEIM EN FINLANDIA

El príncipe de Hesse no ocupará el trono

ESTOCOLMO, 2.—El general Mannerheim, que salvó a Finlandia del peligro maximalista, fué obligado por las intrigas alemanas a salir de su refugio en Suecia hacia Londres.

Hace quince días el general Mannerheim volvió a Finlandia, donde llamó a políticos eminentes, los que viendo el cambio de los acontecimientos en el frente occidental, prefieren orientar la política finlandesa hacia la Entente, dejando a un lado la política germanófila.

Los diarios vaticinan la próxima caída del actual gabinete partidario de los alemanes, la formación de un nuevo Ministerio de acercamiento a la Entente, posiblemente la dictadura del general Mannerheim, en caso de que estas condiciones convinieran a los aliados.

Se dice que los finlandeses pedirán a los aliados la ocupación de Finlandia, con el objeto de proteger del peligro maximalista.

Actualmente se tiene la seguridad de que el príncipe de Hesse no llegará al trono.

DIPLOMATICOS DE UKRANIA ACREDITADOS EN PARIS, LONDRES Y WASHINGTON

AMSTERDAM 2. — La "Vossische Zeitung" informa que el Gabinete de Ukrania decidió nombrar representantes diplomáticos en París, Londres y Washington, para participar por su intermedio en las negociaciones de paz.

SE DESCUBRE EN RUSIA UN COMPLOT ANTI-MAXIMALISTA

ESTOCOLMO, 2. — Se anuncia desde Petrograd que se ha descubierto un complot tramado contra el Soviet, y que había tenido su origen en la flotilla del Volga.

Trotzky ha dictado al ejército una orden del día, en la cual denuncia la cobardía que significa la fuga de varias unidades de combate, y amenaza con que será juzgado por la Corte Marcial cualquier individuo que dé señales de pánico.

En los Balkanes

MOVIMIENTO REVOLUCIONARIO EN BULGARIA

ZURICH, 2. — Mensajes recibidos de Bulgaria anunmian que el Rey Boris ha abdicado a consecuencia de un movimiento revolucionario republicano encabezado por el jefe agrario Stamburinek, apoyado por un ejército de 40 mil hombres.

COMUNICADO FRANCES

LONDRES 2. (Oficial). — A pesar de una fuerte tempestad de lluvia y de las dificultades del terreno, además de que la ruptura de la vía férrea y de los caminos hace poco menos que imposible el avance, los serbios persiguen sin tregua a los austriacos y alemanes que se baten en plena retirada.

Los serbios, apoyados por la artillería francesa, se acercan a Semendria. Las vanguardias alcanzaron ya a las defensas avanzadas de Belgrdo.

Los ejércitos victoriosos ocuparon a Pojego, distante sólo cuarenta kilómetros de la frontera de Bosnia.

COMUNICADO FRANCES

PARIS, 2.—(Oficial).—Los serbios ocuparon a Belgrado.

EL DESORDEN REINA EN TURQUIA

LONDRES, 2.—Anuncian de La Haya que en Turquía la anarquía reina en todas partes. El pueblo ca

FRUTILLAR
"SANTA JULIA DE ÑUÑOA", próximo a la Plaza de Ñuñoa, se ofrece en arriendo por la temporada. Tratar: **R. Berg**, Avenida Irarrázaval 4031, Teléfono 17 de Ñuñoa, o **Alfredo Ferran**, Galería Alessandri nmero 16, Teléfono 274. x-9555-3-k

¡Yugoslavos de Santiago!

CITACION

El Comité Yugoslavo "Friglav" cita tanto a sus socios como a todos los compatriotas a una conferencia que dará el eminente orador

MILAN MARIJANOVIC

hoy, Domingo, a las 21 (9 P. M.) en el gran salón de "El Mercurio".

Se ruega asistir lo más numerosamente posible.

OGRANAK "FRIGLAV"

x-9693-3-s

¡¡Nuevo Local!!

Aviso a mi distinguida clientela y al público en general que la "Sastrería París" se ha trasladado a su nuevo local, **ALAMEDA 1114, casi esquina San Diego**, en la cual contará con un gran y selecto surtido de casimires de última novedad.

Ventas por pagos mensuales.

Habiendo la casa resuelto donar con un terno semanal por medio de la Lotería Nacional Argentina pueden los interesados dirigirse a la casa personalmente o solicitar un agente con prospectos hasta el quince de este mes.

LOTERIA 150,000; 100,000 y 80,0000 argentinos

Noviembre 8, de 150.000. El billete entero vale $ 35 argentinos, 70 chilenos o 77 francos, en giro postal. El décimo vale $ 5 argentinos, $ 9 chilenos u 11 francos, en giro postal.
Noviembre 15, de 100,000. El billete entero vale $ 24 argentinos, $ 45 chilenos o 53 francos, en giro postal. Un quinto vale $ 6 argentinos, 11 chilenos o 14 francos, en giro postal.
Noviembre 22 y 29, de 80,000 pesos argentinos. El billete entero vale $ 19 argentinos, $ 35 chilenos o 42 francos, en giro postal. El quinto vale $ 5 argentinos, $ 9 chilenos u 11 francos, en giro postal.

1.000,000 de pesos argentinos

Dentro de pocos días se pondrán en venta los billetes correspondientes a esta **Gran Lotería de Navidad**.
Los giros pueden hacérseme por cualquier Banco de Chile, por el Correo o por intermedio de la Casa de Humberto García, Pasaje Matte 39, Santiago. Recomienda dar preferencia a esta Casa en los giros que deseen hacerme, aunque sean postales, pues ofrece condiciones muy ventajosas para todos. Esta Casa está establecida en Santiago desde hace quince años, y dada la buena reputación de que goza en todo Chile, es la más indicada. A todo comprador remito la lista oficial con los premios y los billetes a vuelta de correo de recibir los pedidos y no el día de la jugada como hace una casa de Santiago. Media hora después de efectuado el sorteo se conocen en Chile los premios más importantes y toda persona a quien se remita en tales condiciones es sorprendida en su buena fe.

E. SAAVDRA, Alsina 1194.—Buenos Aires.

LIBRAS ESTERLINAS, BILLETES ARGENTINOS, FRANCOS, PESETAS Y LIRAS COMPRA-VENDE
LA BANCARIA
HUMBERTO GARCIA, PASAJE MATTE N.o 39, SANTIAGO
Este Pasaje tiene entrada por las calles Ahumada, Estado y Huérfanos y también por el Portal Fernández Concha (frente a la Plaza de Armas).

PREMIO MAYOR
150
MIL
8 NOVIEMBRE

CON POCO DINERO

puede usted adquirir una fortuna de $ 150,000 ARGENTINOS, si la suerte le es favorable, o uno de los 5,400 PREMIOS restantes por un total de $ 609,000 ARGENTINOS en premios. Pero recuerde que para ganar premios en la LOTERIA NACIONAL ARGENTINA deben encargarse los billetes a la conocida y afortunada

CASA E. TURRI. - Galería Güemes. - BUENOS AIRES

Este importante sorteo se verificará en Buenos Aires el 8 NOVIEMBRE 1918.
Un billete ENTERO vale: $ 35 argentinos, 70 chilenos ó 77 francos.
Cada DECIMO de billete vale: $ 5 argentinos, 9 chilenos u 11 francos
La forma más segura y fácil de remesar el importe en pago de los billetes, es tomando una ORDEN DE PAGO EN PESOS CHILENOS (sin comisión ni recargo alguno), en la

CASA E. TURRI, Pasaje Balmaceda No. 10
SANTIAGO

Calle Huérfanos, frente Gath y Chaves - Casilla Correo: 3217.

E. TURRI, B. Aires

TOTAL
609
MIL
EN PREMIOS

¡Todo en COLORES!!

Por el material de lectura. Por su magnífica impresión a varias tintas. Por su chispa de buena cepa

"MONOS y MONADAS"

será la mejor evista satírica, humorística y de caricatura del país.

El número de mañana presentará al pblico el nunca bien ponderado

Don Emeterio Buscón y Hurguete

En su vida, andanzas y opiniones enciclopédicas...

Los niños tendrán en la Revista la historia verdadera y espeluznante de

Panqueque y Chocolate

LOS POLITICOS: LOS PARLAMENTARIOS DE 1918.

—LOS TURFISTAS: La hípica por dentro y por fuera.—Gente conocida de los hipódromos.—Comentarios de las peripecias e incidentes de las carreras del Club Hípico y del Hipódromo Chile.

LOS SPORTSMEN: El football.—El box.—Y en general, los deportes comentados en cada una de sus incidencias, cómicas o serias.

LOS TEATROS Y SUS ADEPTOS: Regocijados comentarios de obras, autores y artistas.

EN RESUMEN: Para cada palpitación de la vida nacional y sobre todo de la actualidad metropolitana, habrá un verso, un chiste, una caricatura, para ser reídos en todos los hogares.

PRECIO: 20 CENTAVOS

3-k

pera ansioso la llegada de los aliados.

COMUNICADO FRANCES

SALONICA, 2. — Las tropas franco-serbias se están acercando a Semendria. Los serbios ocuparon a Pojea.

La guerra en Asia y Africa

LA ANARQUIA EN ARMENIA. Depredaciones de los desertores

AMSTERDAM 2. — El jefe de la Oficina de Informaciones de Armenia ha anunciado que la situación en que se encuentra ese país no puede ser más horrible. Igual cosa ocurre en la Turquía Europea.

Varios centenares de miles de soldados del ejército turco que han abandonado sus regimientos, se han negado a entregar sus armas. Esos hombres vagan ahora por todo el país, saqueando y asesinando cuanto poblado ha sobrevivido a los horrores de la guerra. El Gobierno del sultán no tiene elementos para contenerlos y será preciso indudablemente que los aliados intervengan para salvar de estos horrores a los habitantes indefensos.

En cuanto a los habitantes de Constantinopla misma la situación es terrible. El hambre hace estragos espantosos y la población espera con angustia la llegada de las tropas aliadas.

Informaciones generales

LOS DIARIOS DE PEKIN RECIBEN CON DESCONTENTO EL NOMBRAMIENTO DEL NUEVO MINISTRO DEL JAPON

PEKIN, 2. — Los diarios han recibido con muestras de descontento el nombramiento del señor Yukichi Obata como Ministro del Japón. El señor Obata fué Consejero de la Legación en esta ciudad en 1915, y se hizo notar durante las negociaciones referentes a las peticiones del Japón a China.

EL "DAILY NEWS" COMENTA EL NOMBRAMIENTO DEL NUEVO MINISTRO JAPONES EN CHINA

LONDRES, 2. — Comentando el "Daily News" la noticia del nombramiento del nuevo Ministro del Japón en China, dice que es probablemente la persona menos popular a los ojos de los japoneses.

NOMBRAMIENTO DE AGREGADO MILITAR JAPONES EN WASHINGTON

TOKIO, 2. — El Mayor general Inouye ha sido nombrado agregado militar a la Legación en Washington.

RESUMEN DE LA LABOR DE LOS AVIADORES BRITANICOS EN LA SEMANA

LONDRES 2. — El resumen semanal de las operaciones aéreas demuestra que en la semana pasada los británicos destruyeron en el frente occidental 233 aviones, y obligaron a 52 a aterrizar sin control, habiendo, por nuestra parte, 67 aparatos que no regresaron.

El cuerpo independiente de aviación efectuó 31 raids distintos en Alemania y arrojó cerca de 40 toneladas de bombas; pero es en el frente italiano donde los aviadores británicos tuvieron más brillantes ocasiones de distinguirse.

El Martes y el Miércoles, en las primeras horas de la tarde y de la noche, los aviadores británicos, volando a escasa altura del suelo, señalaron el camino a las tropas británicas a lo largo de los caminos de Conegliano, Vittoria y Sacile, acribillando de balas a miles de soldados de infantería austriaca en retirada y arrojando más de una tonelada de bombas sobre los cañones.

El Miércoles, los aviadores continuaron los ataques con todo vigor a la caída de la noche. El camino de Sacile a Perdonene estaba cubierto de muertos, heridos, cañones de gran calibre y largas filas de convoyes.

REVISTA GENERAL DE LA SITUACION MILITAR
Información de la Agencia Reuter

LONDRES 2.— La Agencia Reuter comunica lo siguiente:

"Nuestro avance en el frente de Italia pone en situación difícil al ejército austriaco. Es probable que parte de los ejércitos del general Boroevic no esté ya en estado de combatir.

El ejército comandado por el archiduque José corre también inminente peligro; pero es probable que pueda retirarse hacia Kossen. E lenemigo se defiende encarnizadamente y ha conseguido detener nuestro avance sobre la meseta de Asiago.

En Flandes avanzamos de ocho a diez kilómetros sobre un frente de dieciséis. Nuestras tropas ocupan sobre el Escalda un frente de 15 kilómetros, desde Beerchen hasta Grove.

Esto conducirá probablemente a obtener resultados más al norte, permitiendo a los belgas repeler al enemigo más allá del canal de derivación.

Al sur de Valenciennes avanzamos tres kilómetros sobre un frente de siete, alcanzando los lindes al sur de dicha ciudad.

Los americanos y franceses ejecutaron al oeste del Meuse un ataque combinado que les permitió avanzar cinco a seis kilómetros y aproximarse a Buzancy".

LA CURACION DE LA GRIPPE DESCUBIERTA

PARIS 2. — El doctor Caiptan ha comunicado a la Academia de Medicina que ha descubierto un tratamiento curativo de la grippe, que da buenos resultados invariables.

Este tratamiento consiste en inyecciones intravenosas o intramusculares de arsénico con plata coloidal.

EL PROCESO CAILLAUX
Los acusados Loustalot y Comby piden libertad provisional

PARIS 2. — La Alta Corte de Justicia ordenó hoy abrir una información suplementaria y contradictoria para hacer mayor luz en el proceso que se sigue al ex-presidente del Consejo, M. Caillaux, por inteligencia con el enemigo.

Entre tanto, los defensores de los procesados Loustalot y Comby se han presentado solicitando que se les conceda la libertad condicional. Se estima que semejante petición será rechazada.

LA SITUACION MILITAR.
Información de la Agencia Reuter

LONDRES 2. — El corresponsal de la Agencia Reuter ha enviado una información que dice:

"En Flandes los franceses y los británicos atacaron ayer sobre un frente de doce millas y avanzaron en una profundidad de cinco, alcanzando desde la orilla este del Escalde hasta Eecke.

Al norte, las tropas norteamericanas avanzaron ayer aproximadamente tres millas en un frente de quince, de Attigny sobre el Meuse hasta el este de Gran Pré.

Al este de Attigny los franceses encontraron una fuerte resistencia de parte de los alemanes, pero a pesar de ello, avanzaron más o menos una milla en un frente de cinco.

En el frente de Italia, desde el Mar hasta Sacile, los británicos, en unión de los italianos, después de ruda lucha, han franqueado el río Livenza y avanzan hacia el Tagliamento. Sobre la izquierda, la caballería se acerca a orillas del Meduna y a la ciudad de Pordenone, y por el este, no está a más de tres millas de Aviano.

En la montaña los pequeños destacamentos han alcanzado a Ferra, Belluno, Mel y Lentia, en el Piave superior.

Sobre el frente de Asiago, toda la línea ha sido empujada, en terreno muy difícil, de tres a cuatro millas. Entre el Brenta y Astico el enemigo, se bate con todo encarnizamiento, lo que no sucede en la llanura.

Se anuncia que los prisioneros pasan de 55,000 y los cañones capturados sacienden a más de 700.

ARGENTINA

BUENOS AIRES, 2.—**Nuevo director de inmigración.**— Hoy se ha hecho cargo de su puesto de director de inmigración, el señor Remigio Lupo, recientemente nombrado.

BUENOS AIRES, 2.—**Miembros correspondientes del Ateneo Americano.**— El Ateneo Americano, por iniciativa de su presidente, don Juan León Suárez, hizo entrega de diplomas de miembros correspondientes de dicha institución, a los militares peruanos señores Lastres y Arenas, que regresan mañana a su patria por vía cordillera.

BUENOS AIRES, 2.— **El próximo Congreso de Lechería.**— El delegado argentino al Congreso de Lechería que se acaba de celebrar en Santiago, ha telegrafiado a "La Prensa", que se ha resuelto que el próximo Congreso tenga por sede a Buenos Aires.

BUENOS AIRES, 2.—**Viajero.**— Por la combinación internacional de mañana partirá a Santiago Mr. Sesmer, director del Comitée de Información de Estados Unidos para Sur América, que fijará su residencia en Santiago.

BUENOS AIRES, 2.— **Manifestación.**—En estos momentos una nudesfila protestando por el cierre de merosa columna de manifestantes los teatros y cafées por causa de la epidemia de la grippe.

BRASIL

RIO DE JANEIRO 2. — **Contra la grippe.** — Las autoridades continúan activísimas combatiendo la epidemia de la grippe. Los fallecimientos han disminuído.

RIO DE JANEIRO, 2.— **Campeonato Sur-americano de Football.** — El diario "La Tribuna" publica un artículo informando que la Confederación Brasileña de Deportes resolvió realizar un campeonato sur-americano en Río de Janeiro, en Mayo próximo, expresando al mismo tiempo sus agradecimientos a las Asociaciones de Football de Argentina y Chile.—(Agencia Americana).

A don
Braulio Pérez Marchant
se le necesita con urgencia, para algo que le interesa, en
García Reyes, 76
de 13 a 14 h.

Gratificación

Se dará a quien entregue en
CUMMING 714
un reloj pulsera de oro perdido el Lunes 28, a las 20 1|4 en el trayecto de Cienfuegos entre Alameda y Agustinas Brasil y Maturana.

PERU

LIMA, 2.— **Manifestaciones chilenas en Iquique.**— Todos los diarios peruanos comentan las manifestaciones que en Iquique se han llevado a efecto contra el Perú. Dicen que es inexplicable que los chilenos se crean injuriados porque el Perú reclama justicia y hace oir su voz en estas horas solemnes de la historia, llamando la atención sobre lo que ocurre en América en materia de sujeción de poblaciones y violación de derechos.

Es imposible creer, agregan, que el Gobierno de Santiago aliente tales atropellos que sólo pueden redundar en favor del Perú, pues de lo contrario sería manifestar al mundo que existe en América una manzana de discordia que constituye un peligro latente para la paz y tranquilidad de los suramericanos.

Existiendo pueblos conquistados y nacionalidades obligadas a vivir fuera de su patria de origen, éstas solo están sometidas a un yugo extraño que repugna.

El Cónsul chileno reporteado.

URUGUAY

MONTEVIDEO, 2.— **La grippe.** —La epidemia de la grippe continúa recrudeciendo; los casos pasan ya de varios miles, felizmente todos benignos. La población entera se encuentra llena de alarma y apenas se atreve a salir a la calle.

En la sola Dirección de la Armada se han producido 500 casos. De los 8,000 obreros con que cuenta el frigorífico Swiff, 4,00 se encuentran atacados de la grippe.

El Consejo de Higiene, de acuerdo con las autoridades argentinas, resolvió hacer alcanzar sus medidas de vigilancia sanitaria a los vapores de la carrera que van a Río de la Plata.

El presidente del Consejo de Higiene hizo declaración de haber recibido informes particulares de Río de Janeiro respecto de la mortalidad en esa ciudad, la que según estos informes, alcanzaría a 1,200 casos diarios. —Agencia Americana)

VALPARAISO

EL CRUCERO "MONTEVIDEO" —Continúa siendo muy visitado el crucero uruguayo "Montevideo"; los marinos uruguayos atienden galantemente a sus invitados.

Se ha permitido a sus tripulantes bajar a tierra a conocer la ciudad; se les ha agasajado con simpatía.

LA INFLUENZA.—Los fuertes calores de estos últimos días parecen que han logrado detener el aumento de la influenza, por lo menos así se nos ha informado en las oficinas de sanidad.

Apesar de esto, hay mucha gente que se priva de asistir al teatro por la noche, por temor a contraer el mal.

Las autoridades han adoptado medidas para evitar la propagación de la enfermedad que en nuestro puerto no hará gran daño.

EN LOS BALNEARIOS.—Los propietarios de los balnearios Las Torpederas y El Recreo han terminado dentro de sus establecimientos importantes mejoras, las que les permitirá ofrecer mayores comodidades a los bañistas en la próxima estación de verano.

Se nos ha dicho que los meses de Enero y Febrero se organizarán fiestas y reuniones sociales que seguramente darán mucha animación a nuestros balnearios.

HUELGA DE OBREROS.— El gremio de fabricadores de ladrillos de esta ciudad se ha declarado en huelga, por la escasez de jornal que se les abona por su trabajo.

En el pliego de peticiones solicitan un aumento de jornal de cuarenta por ciento.

RECURSOS PARA HABITACIONES OBRERAS.—El Consejo Departamental de Habitaciones para Obreros de este puerto envió un memorial a la representación parlamentaria de Valparaíso y a los miembros que forman la Comisión Mixta de Presupuestos, en que solicitan el despacho de un proyecto de ley destinado a crear nuevas rentas para el sostenimiento del Consejo y para hacer más fructífera su labor.

Actualmente, los miembros del Consejo de Habitaciones tienen los mejores propósitos de trabajo, pero carecen de los fondos que se necesitan para realizar labor en buenas condiciones.

Los nuevos fondos que solicita el Consejo de Valparaíso son los saldos sobrantes de los remates de prendas de plazo vencido en las agencias.

Esta fuente de entradas tendría forzosamente que aumentar con el proyecto de fiscalización que en dichos remates se propone realizar el Consejo.

TORNEO DE TIRO.—En el polígono de El Recreo se realizará hoy el concurso de tiro entreciudades para disputarse el trofeo donado por don Francisco Javier Riesco.

Tomará parte en la competencia un equipo de doce tiradores de Santiago contra doce de Valparaíso.

TEATRO ELECTRA

Hoy Matinée: **CHAPLIN EN LAS TERMAS** y **PROTEA**, Series finales.
Especial y Noche:
MAX Y EL DIVORCIO y **"PLATEA Y PARAISO"**

ROYAL THEATRE
El Cine sin defectos.

Informaciones del país

TACNA

(De nuestro corresponsal por telégrafo)

ARICA.—**Transporte británico** .— Ha fondeado en este puerto el transporte británico "Ophir", armado en guerra. Este barco viene de alta mar y su viaje obedece al propósito de aprovisionarse y recoger la correspondencia. Zarpó en la mañana de hoy.

El pontón número uno.—En la tarde de hoy fondeó en esta bahía el Pontón número 1 de la Armada trayendo, para el ferrocarril de Arica a La Paz, un nuevo cargamento de 3,000 toneladas de carbón.

La epidemia de grippe.—La epidemia de influenza se ha presentado en esta ciudad con caracteres benignos. Las autoridades han tomado toda clase de medidas para combatir con eficacia el flagelo. La Alcaldía ha nombrado comisiones sanitarias para que inspeccionen los domicilios y especialmente los sitios públicos, como los hoteles, cantinas, teatros, etc.

Destinada a la carrera en el Pacífico.— Nuevamente ha sido destinado para que haga la carrera a las costas del Pacífico, el vapor "Quilpué" de la Compañía Inglesa de Vapores. Esta nave había sido destinada por el el Gobierno británico para efectuar el servicio de transporte de tropas y elementos bélicos desde los Estados Unidos a Europa. La noticia ha sido recibida con satisfacción en este puerto y en los círculos comerciales.

La romería a los Cementerios.— La romería que anualmente se verise ha llevado a efecto, debido a que las autoridades la han prohibido. fica a los cementreios, este año no

TARAPACA

(De nuestro corresponsal por cable)

IQUIQUE.— **El aniversario de la toma de Pisagua.**—Los elementos sociales y populares de este puerto, han organizado un gran desfile con motivo del aniversario de la toma de Pisagua. Hará uso de la palabra el diputado de la provincia señor Blanlot Holley.

Servicio militar.—En el vapor "Cachapoal" se han dirigido al sur las comisiones oficiales de los regimientos de la I División, con el objeto de recoger a los conscriptos, que les corresponde acuartelarse el 1.o de Noviembre.

La grippe.— Sigue haciendo estragos en esta provincia la epidemia de la grippe. Las autoridades han prohibido las romerías a los cementerios desde el 1.o hasta el 5 de Noviembre.

El vapor "Quito".— El vapor "Quito" zarpó rumbo a Valparaíso.

Aniversario de una institución. —La Sociedad Protectora de Empleados celebró con un gran banquete el 27 aniversario de su fundación.—El corresponsal.

S. N. D.
(Model C)
CHAMPIONSHIL
La mejor RACKET y la mejor PELOTA DE TENNIS de F. H. Ayres Ltd.
Casa G. PLACIER
AHUMADA 102 5-k.

Colonia Israelita

Celebración de la fiesta nacional

Ayer se cumplió un año desde que el Gobierno de S. M. Británica hiciera la promesa de devolver la Palestina a los israelitas.

Este aniversario, que ha sido declarado como fiesta nacional por todos los israelitas del mundo, fué celebrdo en esta capital con una velada literario-musical en el Teatro Royal.

Asistieron a esta velada, además de una concurrencia que llenaba por completo las aposentadurías del teatro, el Ministro de Gran Bretaña, señor Francis Stronge, y algunos otros diplomáticos de las naciones aliadas.

Presidieron la fiesta los miembros de la Mesa Directiva del Comité Sionista, señores: Jacobo Kuznizoff, Salomón Dorfman, N. Reich Moisés Kromarenko, Samuel Faivovich, Boris Orjik, N. Borojow, Boris Cojano, Mauricio Baltiansky, José M. Tannenbaum, Enrique Piccione y N. Davis.

En el desarrollo del programa se ejecutaron los himnos de todas las naciones aliadas, los cuales eran seguidos por prolongados vivas a sus respectivos países. Se tocó también el Himno Nacional Israelita.

El señor Davis prounció un interesante discurso en castellano, en el cual hizo ver el cautiverio que han tenido que soportar los israelitas por espacio de dos mil años. Terminó haciendo ver la importancia que tiene la promesa hecha por el Gobierno de Gran Bretaña, en el sentido de restituir las tierras de la Palestina.

Más o menos en iguales términos habló el señor Borujoff.

En la segunda parte del programa, el señor Enrique Piccione pronunció un entusiasta discurso en defensa del derecho de nacionalidad, mereciendo prolongados aplausos por la forma acertada en que dió desarrollo a sus observaciones.

El Ministro señor Stronge agradeció en breves frases las manifestaciones de simpatía que se le hicieron a su país.

En el resto del programa sobresalieron: la niñita Abramovich, que declamó en forma bastante correcta la poesía "El Castigo de Faraón"; la película "La Conquista de Jerusalém" y un coro por las alumnas de la Escuela Israelita.

El Ministro de Gran Bretaña en Chile, sir Francis Stronge, ha recibido del Alto Comisionado en Egipto, un telegrama en el cual se le pide dar las gracias a la colonia siria por la felicitación que *le envió el Comandante en jefe británico en Palestina, Sir E. H. Allenby, y a su ejército*, por los continuos avances que han hecho en ese territorio.

NOVEDADES

Para Señoras, Señoritas y Niñas

GATH & CHAVES avisa a su distinguida clientela que, desde mañana, expone en los salones de su tercer piso un magnífico surtido de prendas que acaba de recibir nor el último vapor.

PARA SEÑORAS:

Vestidos de velo algodón e hilo.
Trajes sastre de lana en colores y negros.
Vestidos de lana y seda para calle.
Vestidos para soirée, última creación.
Sombreros adornados.
Blusas de seda, hilo, velo y organdi.
Batas en todos colores y estilos, forma vestidos de interior.
Paletós para playa, en lana y seda
Combinaciones de seda.

PARA SEÑORITAS

Trajes sastre de lana.
Vestidos en jersey de lana, en seda v velo.
Tapados de lana y en seda.
Sombreros adornados.

PARA NIÑAS

Vestidos en lana, velo, seda, tul, etc.
Sombreros adornados.

Todos los modelos responden al gusto más perfecto, dentro del rigor de la moda más absoluta.

GATH & CHAVES Ltd.

EL CONDE DE MONTECRISTO

Audaz marino, el gallardo Dantes de su jefe al expirar
Recibe un mensaje supremo para a Napoleón llevar
Y Danglars le traiciona y le roba su amor
Su porvenir le quita, le ensombrece su honor

MIERCOLES
6
NOVIEMBRE
ESTRENO

La bendición se ha alzado, brillante el porvenir
Sonríe a los esposos, surge el beso en los labios
Y recorta su silueta el castillo de Iff

LA EMPRESA DE TEATROS Y CINEMAS LTDA. PRESENTARA EN SU CINE ALHAMBRA LOS MAS GRANDIOSOS ESTREOS DEL AÑO

PATHE - MIERCOLES 6
Primera jornada:
EDMUNDO DANTES
El Conde de Montecristo

TRIUMPH - SABADO 9
El Amo del Mundo
Tema: El problema del hogar.

FOX - VIERNES 8
LOS DOS DIABLILLOS
Por las encantadoras muñecas
JANE Y KATE LEE

FOX - DOMINGO 10
Impulso Primitivo
Es la lucha de dos razas que se funden por el amor.

Arden los pebeteros, Dios oficia en el templo
La pureza se anuncia con sonrisas de amor
La doncella suspira hechizada de contento
Y ya se acerca al templo el infame traidor

MIERCOLES
6
NOVIEMBRE - Estreno

Preso, bonapartista traidor, el fiel Dantes
La cadena en el cuerpo, y en el alma el pavor
Duda del Dios divino, ya no puede creer
Ha muerto para siempre su sonrisa de amor.

EL CONDE DE MONTECRISTO

Hoy—ALHAMBRA—Hoy

HOY CUATRO FUNCIONES EXTRAORDINARIAS EN NUESTRO ALHAMBRA

MATINEE:
La risa en el alma le producirá esta comedia:
Miss - INOCENCIA
Por la actriz que toma la vida como una risa y la risa como una vida:
JUNE CAPRICE

SELECTA:
Un drama de índole sociológica:
LOS SEGADORES DE LA VIDA
Por tres talentos del arte:
CLARA WIPPLER, MARION DENTLER, JOHN MASSON

Especial SOBERBIO ESTRENO **Noche**
Un drama social que todos deben conocer:
Los Modernos Hipócritas
Es la lucha contra los necios convencionalismos, contra las mentiras que enmascaran a los traficantes de la sociedad.
LADY ELIZABETH RISDON, encantadora actriz de la aristocracia londinense.
Todo aquello que levanta, que emociona, que sugestiona está en esta obra que importa el más bello himno a la vida.

PELICULAS PARAMOUNT

BODA TRAGICA
Los sufrimientos de una esposa joven y bella en un matrimonio en que se hizo realidad aquel verso que dice:
"Pero es más espantosa todavía
la soledad de dos en compañía."
HOY - TEATRO COMEDIA

LA FAVORITA DEL REGIMIENTO
Fina comedia por la encantadoramente ingenua **MAE MURRAY**. Puede una joven pura ser víctima de la maledicencia? Los dolores de corazón adentro de quien lo fué por redimir ajenos pecados.
HOY - TEATRO COMEDIA

EN BREVE:
DERECHOS DE MADRE...
Tenga usted presente este estreno:
El estudio sociológico más concienzudo sobre el problema de
LA EDUCACION DE LOS HIJOS

LA HERMANA MAYOR
Drama sentimental, en cuyo desenvolvimiento el espectador recorre los fondos tenebrosos de New York para subir en seguida a los más aristocráticos salones.
EN EL ENTRANTE SEMANA

ASTUCIA FEMENINA
Drama social ocurrido en un ambiente altamente aristocrático de Washington. Lujosa utilería y gran movimiento escénico. Presentación en Chile de la célebre actriz **BLANCHE SWEET**, la artista más joven que triunfa hoy día en los escenarios de las grandes ciudades norteamericanas.
EN LA ENTRANTE SEMANA

THE SOUTH PACIFIC PARAMOUNT COMPANY = Estado 250

LO BUENO SE IMPONE Y TRIUNFA! — HOY, TEATRO IMPERIAL

LA CAIDA DE LOS ROMANOFFS

con **ILIODOR** en persona, este personaje relata todos los acontecimientos de la desgraciada Rusia. En todos los teatros que se ha exhibido esta película se han agotado las localidades.

PROPIEDAD DE **PAIROA Y HERRERA**

TEATRO GARDEN - HOY - Tres Magníficas Funciones

Matinée 15.20
(Niños, $ 0.60)
La linda **Mollie King** y **Roberto Warwick** en el emocionante drama de cow-boys
Todo un Hombre
Y fuera de programa: **EL FILM REVELADOR**, tercera jornada de **Fuerza y Nobleza.**

Especial y Noche. — Estreno FOX DE LUXE
MALEDICENCIA
Alta comedia y sublime romance de amor, estilo "Gran Galeoto". Primer drama Fox de alta novedad que después de poner los pelos de punta hace reír a mandíbula batiente. Creación de la encantadora e inolvidable protagonista de "Romance Imperial":
VIRGINIA PEARSON
la que luce regias toilettes de última moda.

Obsequio Montecristo
a los asistentes a la Especial de hoy les será obsequiada la novela
El Conde de Montecristo
que será estrenada el **JUEVES.**

El Kaiser hará la paz para alcanzar a ver el Jueves, en el Garden a Napoleón, en EL CONDE DE MONTECRISTO

Matinee — SETIEMBRE
El Blanco Trágico
Series 7 y 8 con las hazañas de **EDDIE POLO** y sus cow-boys y el lindo cuento de hadas
LA CENICIENTA

TARDE. - PLATEA, $ 1.50
TENTACION
Conmovedor drama de amor por la célebre intérprete de "La Doncella de Orleans":
GERALDINA FARRAR

NOCHE. — Platea, $ 1.50.—1.a vista del concurso entre **ANTONIO MORENO** y **WALLACE REED**, los favoritos del público femenino:
El Triunfo de Inocencia
Bonito tema PATHE por **ANTONIO MORENO.**

Tarde y noche, además del programa, se dará una vista que presenta EL AJUAR COMPLETO DE UNA NOVIA.

Teatros

TEATRO MUNICIPAL.— Ayer por la tarde, la Compañía de María Guerrero hizo una matinée especial con la graciosa comedia de Muñoz Seca, "La Verdad de la Mentira", pieza que fué recibida con agrado por el público el día de su estreno. El público rió con las divertidas escenas de la obra, hechas con aquella facilidad que para el género ha caracterizado al fecundo autor de "Astrakanadas".

—Por la noche, en vez de la comedia "Malvaloca", de los Alvarez Quintero, que estaba anunciada, y que no ha sido dada en la temporada, subió a escena nuevamente "Ramuncho", la hermosa novela de Pierre Loti, llevada al teatro de manera tan sentida y real.

Pocos éxitos ha alcanzado la compañía de María Guerrero como el obtenido con "Ramuncho". Cuando su estreno informamos ampliamente al público sobre la obra y manifestamos nuestra entusiasta opinión sobre su tema y sobre la brillante interpretación que la Compañía hace. Hoy debemos corroborar todo lo dicho y agregar que en la obra de Loti se descubren nuevas bellezas a medida que se la conoce más.

El público aplaudió con cariñoso entusiasmo a María Guerrero, a la señorita Ladrón de Guevara y a Carlos Díaz de Mendoza y Guerrero al finalizar el espectáculo. Mereció, tambié, aplausos especiales la graciosa caracterización que de Ichúa hace Santiago.

—Para hoy se anuncian dos funciones: en matinée la brillante comedia de los Alvarez Quintero, "Amores y Amoríos", en la cual la compañía está muy bien. Por la noche "Collar de Estrellas", hermosa pieza de Jacinto Benavente.

—La Compañía de María Guerrero nos está ofreciendo, ya, sus últimas funciones, pues compromisos ineludibles la obligan a despedirse del público de Santiago en la noche del Viernes próximo.

—Mañana Lunes se efectuará la función en honor y beneficio de don Fernando Díaz de Mendoza, el ilustre artista a quien hemos aplaudido en la actual temporada especialmente en "La Malquerida", "Campo de armiño", "El gran galeoto", etc.

El señor Díaz de Mendoza ha elegido para su beneficio una de las más hermosas comedias de Jacinto Benavente, "La propia estimación".

OPERETA. — Está definitivamente fijado para el Martes próximo, el debut de la compañía Valle-Csillag, en el Teatro Santiago.

Esta distinguida artista, que el público santiaguino aún no conoce, es reputada como una de las mejores del género. Fué ella la que estrenó en Buenos Aires—en temporadas pasadas— la notable obra de Lombardo, "La Duquesa del Bal-Tabarín", una de las operetas que ha alcanzado una mayor y más justa popularidad.

Se comprende con facilidad que siendo la "Duquesa" una de los roles predilectos de Stefi Csillag, y el que le ha conquistado más sólidos éxitos en su cartel, sea esta artista un conjunto de raras cualidades: una buena "Frou-Frou" debe ser elegante, distinguida — con distinción real, libre de los amaneramientos escénicos exagerados que malogran la mejor intencionada labor; de gracia fina y picarezca, que haga reir sin caer nunca en lo chabacano; que sepa salvar con discreción exquisita esa línea imperceptible—pero peligrosa— que separa a la Duquesa de Pontarcy, de la "Frou-Frou" del Tabarín... Que tenga, en una palabra, plena conciencia de su labor escénica, un dominio completo de sus facultades, que le permita sacar de las obras todo lo que ellas puedan dar de sí.

Y la señora Csillag, posee precisamente esta cualidad inapreciable: es artista y sabe mantenerse siempre dentro de la más rigurosa línea escénica, destacando su figura con personalidad propia, sostenida en todo momento, por una profunda observación de la psicología del ambiente en que se desarrolla la obra.

La señora Csillag se presentará en Santiago con "La Duquesa del Bal-Tabarín".

TEATRO SANTIAGO.— Despedida de Montero-Fernández. — "La Gran Familia", sainete en dos actos de Antonio Ramos Martín, y que según rezan los programas ha sido el "último éxito del Teatro Lara en Madrid", acaba de ser estrenado por la Compañía Montero-Fernández.

El sainete, ajustado a principios "clásicos", llamémoslos así, de enseñar deleitando, cumple sólo con el primero de estos requisitos. Ya que su desarrollo peca por falta de interés y de gracia.

La Compañía lo interpreta sólo discretamente.

—En la sección vermouth de ayer se hizo, en vez de la revista "De Iquique a Santiago" anunciada, la zarzuela "La Alegría de la Huerta", a causa de la enfermedad de Retes (la grippe?).

—La Compañía da hoy sus funciones de despedida, después de haber hecho esta segunda temporada que se ha prolongado tres meses. Montero-Fernández debe abandonar el Santiago, para dar cabida a la opereta española Valle-Csillac, contando con las simpatías del público de la capital.

—Para esta funciones de despedida se ha preparado el siguiente programa:

Matinée: "Don Juan Tenorio".

Vermouth: tonadillas por Luisa Vila y el sainete "La gran familia".

Noche: en 1.a "La Alegría de la Huerta", en 2.a "La gran familia" y en 3.a Luisa Vila y "El club del Guante Amarillo".

"MUNDO TEATRAL".— En la próxima semana aparecerá el segundo número de esta revista, que por sus fines y material de lectura, ha constituído una verdadera novedad en el género. Como se sabe publica crítica teatral y cinematográfica, cuentos, poesías, siluetas de autores y empresarios de teatros y cines, y una obra teatral completa.

Este número aparecerá en gran formato, con portada en colores y profusamente ilustrado, con más de 32 páginas de lectura; esta rápida evolución habla claramente del interés con que el público ha recibido a esta nueva publicación. En el número de que nos ocupamos aparecerá "El culpable de siempre" obra teatral inédita original de René Hurtado Borne, a más de las diversas lecturas ya expresadas.

TERESITA ZAZA.—En la combinación de hoy parte en dirección a esta capital, desde Buenos Aires, la tonadillera, con cuyo nombre encabezamos estas líneas.

Acompañan el espectáculo de Teresita, los modernos excéntricos Los Toribios, cuyas exhibiciones cómicas han merecido el más franco aplauso da la prensa de la vecina república.

El debut de estos artistas se llevará a cabo a mediados de la próxima semana.

NOTICIAS TEATRALES DE PROVINCIAS

La Compañía de Opereta Española de Lola Maldonado trabaja actualmente en Copiapó. Ha anunciado que en cuanto termine sus compromisos en esta ciudad se trasladará a La Serena.

—El conjunto nacional de Bágueña y Bührle trabaja actualmente en Coquimbo. Su temporada en La Serena, anunciada por nosotros al ser iniciada, no ha sido de un resultado halagador.

El público de esta última ciudad parece ser el más alejado de los espectáculos teatrales de cuantos puedan encontrarse en Chile.

La temporada que se acaba de iniciar en Coquimbo, está siendo de mucho éxito.

—Ayer 2 de Noviembre, ha debido debutar en el Teatro Apolo, de Coquimbo, la Compañía Chilena de la Sotta-Flores. Por lo menos es una noticia que hemos encontrado en diarios del norte. Nos parece, sí, un poco extraño que en una ciudad como Coquimbo, de no mucho público, puedan hacer negocio las dos compañías chilenas (Bágueña-Bührle y de la Sotta-Flores) al mismo tiempo.

—Se ha formado en Santiago una compañía de variedades que partirá en breve a Rancagua a dar unas cuantas funciones. Forman parte de ella los excéntricos musicales Barrington and Dickens, que hasta hace poco trabajaban en le Teatro de la Comedia, dos coupletistas y un ilusionista. Es posible que a estos artistas se agregue algún otro para hacer más completo el conjunto. De Rancagua pasarán al Mineral de "El Teniente".

Conciertos

EL DE AYER EN EL UNION CENTRAL.— Ayer por la tarde, conforme a lo anunciado, debió realizarse la audición ofrecida por el distinguidísimo violinista serbio, señor Havlicek.

La audición, después de todos los buenos conceptos y apreciaciones que con motivo de su primer concierto nos mereció el señor Havlicek, no pudo menos de efectuarse sino dentro del mayor agrado y aún entusiasmo del público, que pensando del mismo modo que nosotros, aplaudió irreservadamente a este artista distinguido.

ARTURO RUBINSTEIN.— Como se ha venido anunciando, próximamente realizará este virtuoso, dos audiciones más, en el Teatro Municipal.

Circos

GRAN CIRCO ECUESTRE. — En la combinación que sale mañana de Buenos Aires, debe venirse del Hipódromo de aquella capital, una completa compañía de circo, con un personal desconocido para Chile.

Igualmente traen una espléndida colección de animales y entre ellos varias fieras.

Actuará en el cómodo y céntrico local de la Alameda, entre Morandé y Teatinos y su estreno será probablemente el Jueves 7.

La carpa que se ha instalado reune todas las comodidas, necesarias para las familias, tanto en palcos como en plateas, además de una segura galería.

GRAN CIRCO VERY-STRONG.— Ante numerosa concurrencia funcionó anoche esta carpa.

Para hoy la empresa anuncia dos sobresalientes funciones, tomando parte toda la compañía.

CIRCO STRONG MAN.—Los programas anuncian para hoy dos escogidas funciones.

Noticias cinematográficas

"EL CONDE DE MONTECRISTO".—Estamos seguros de que a las obras de la talla de "El Conde de Montecrsto" no les hace falta réclame, y solamente creemos que el público debe imponerse de la fecha en que se desarrollarán, sin molestarle diciéndole argumentos ni nada.

Como para proclamar una película hay que tomar en cuenta la manufactura y los intérpretes, insistiremos una vez más, en proclamar que la Casa Pathé, París, ha editado la obra, y que entre sus esfuerzos figura el haber contratado a los mejores actores de los teatros franceses, para su interpretación.

WILLIAM RUSSELL. — William Russell es el artista que hoy por hoy ha arrancado mayor número de aplausos espontáneos y sinceros nacidos del fondo del corazón de los espectadores que saben apreciar realmente el valer de un trabajo artístico.

Russell cambia su cara a voluntad. El sabe ser distinguido y brutal, sabe ser bondadoso y canallesco, de ahí que pueda manifestar sin esfuerzo alguno las más diferentes emociones internas.

Próximamente se estrena en el Royal Theatre la última de las producciones de la American en la que Russell trabaja, titulada "Los grillos de la verdad", y en la que seguramente conmoverá a los espectadores con su arte.

"GIOCONDA" EN EL ROYAL THEATRE. — Para la próxima semana se anuncia el estreno de la adaptación cinematográfica de la tragedia de D'Annunzzio. "Gioconda", que es, sin duda alguna, una de las obras maestras de este literato italiano.

"Gioconda" es una de esas tragedias que sólo el talento de D'Annunzzio puede concebir y ha sabido ser llevada a la pantalla con absoluta propiedad sin que se pierda un sólo detalle.

"EL AMO DEL MUNDO". — La manufactura Triunmph presentará en breve en el Teatro Alhambra su tercera film enviada a Chile.

Trata en esta un problema de hogar. Por causales fútiles un hogar se desquicia, Triumph demuestra y soluciona el mal.

Esta cinta es correcta y eminentemente educativa.

EL AJUAR DE UNA NOVIA. — Hoy, tarde y noche, además del programa se dará en el Teatro Septiembre una vista en que una famosa modelo neoyorkina presenta el lujo

COMEDIA

HOY: 4 GRANDES FUNCIONES
Matinée, a las 15:
LA HUERFANITA
Selecta, a las 16½:
JUSTICIA Y HONRA
Platea, $ 1 - Niños, $ 0.60

Especial, a las 18¼:
BODA TRAGICA
Drama sensacional interpretado por FANNIE WARD. La favorita de la gran sociedad.

Noche, a las 21.20:
LA FAVORITA DEL REGIMIENTO
Interpretada por la notable actriz MAE MURRAY.

Precios de las localidades para tarde y noche:
PALCOS, $ 8 - PLATEA, $ 2 - BALCON, $ 1.50 - GALERIA, $ 0.50
En la Especial, las localidades son numeradas.

Próximamente debut de la reina del couplet ingenuo: TERESITA ZAZA y los cómicos excéntricos LOS TORIBIOS. Ambos números procedentes de Buenos Aires.

MAÑANA, Tarde y Noche:
Estreno
BLUEBIRD
Interpretación:
ELLA HALL
El Secreto de una Madre
Exclusividad Italo-Chilena

TEATRO
Alameda
HOY

Especial y Noche: Estreno: WILLIAM FARNUM en
JURAMENTO de un HEROE
Defender el honor, defender la patria, son los vínculos eternos que viven en los grandes corazones.

Matinée, a las 15: 7.a y 8.a series de
El Blanco Trágico
Y 3.a función de
FUERZA Y NOBLEZA

T. BRASIL: Hoy, de llapa, en las 3 funciones, CHAPLIN EN EL TEATRO

MATINEE: Niños, $ 0.60. — 3.a función de
El Blanco Trágico

TARDE: 1.a vista del concurso de belleza varonil. ANTONIO MORENO en
EL TRIUNFO DE LA INOCENCIA
(Se repite mañana noche).

Noche: 2.a vista del concurso de belleza varonil: WALLACE REID en
JUSTICIA Y HONOR
(Se repite mañana tarde).

Señorita: ¿Qué prefiere Ud.? ¿La simpatía de un moreno o la belleza de un rubio? Ver los programas de hoy.

HOY: Matinée doble
Niños: platea, $ 0.60.—3.a función de
Fuerza y Nobleza
Y 3.a función de
BLANCO TRAGICO

TEATRO NOVEDADES, Cueto 257
Hoy, Especial y Noche: TRIUMPH, la casa editora de "El Libertino" presentará su más sentida y grandiosa producción:
Los Segadores de la Vida
conmovedor drama social, basado en impresionantes escenas de la vida real e interpretado por la bella CLARA WHIPPLE y el gran actor JOHN MASSON, protagonistas de "El Libertino".

so ajuar de una novia desde el traje nupcial hasta el vestido de viaje que la llevará a la luna de miel.

"EL LOBO".—Dentro de las obras de tesis que hoy en día nos exhibe el cine "El Lobo" ocupa preferente lugar tanto por la importancia de su argumento como por su presentación, en la cual toman parte artistas de reconocido valer.

"LOS CUARENTA MILLONES".—Días pasados fué estrenada esta comedia con un sonado éxito. De corte fino, sus escenas están desarrolladas con toda propiedad y en ella figuran artistas de reconocidos méritos.

Las escenas que dan lugar a la lucha que se entabla entre las dos millonarias que se disputan a un noble, venido a menos, para marido, son de gran hilaridad, y el público, sin poder remediarlo, ríe espontáneamente.

"LAS NUEVE ESTRELLAS". — Uno de los últimos triunfos alcanzado por la Poli Film, ha sido con la película cuyo nombre encabeza estas líneas.

Comedia de gran hilaridad, logró fácilmente al numeroso público que asistió a su estreno, que se efectuó en el Unión Central.

PELICULAS PARAMOUNT. — En la presente semana la Compañía Paramount estrenará dos hermosas cintas que, al decir de la prensa extranjera, han constituído un éxito tanto en las principales ciudades neoyorkinas como en Río y Buenos Aires. Se llaman ellas: "La hermana mayor" y "Astucia femenina".

En "Hermana mayor" reaparece Mae Murray, la más gentilmente ingenua de las estrellas Paramount, interpretando un drama en que el espectador, en rápida sucesión de escenas, después de vivir un instante la vida tenebrosa de los bajos fondos neoyorkinos, asciende hasta los más aristocráticos salones de tan soberbia y suntuosa metópoli.

"Astucia femenina", por el contrario, pertenece de lleno a los grandes dramas aristocráticos presentados por la Paramount. Todas sus escenas se desenvuelven en un medio de la más refinada elegancia. Su intérprete es una bella y joven actriz, Blanche Sweet, aparecida ayer recién en los escenarios.

Blanche Sweet se presenta por primera vez en Chile.

Para hoy, a pedido general se anuncia la reprise en el Teatro Comedia del hermoso drama de la vida cruel "Boda trágica".

"LOS DOS DIABLILLOS".—Jane y Katherine Lee, de la Fox, se presentarán en pocos días más interpretando esta comedia.

Creemos que los admiradores de estas simpáticas nenas, que no son pocos, pueden prepararse a gozar gratas emociones.

"EL LOBO". — Ultimamente la Compañía Nacional Importadora de Películas ha obtenido un justo y merecido éxito con el estreno del drama "El Lobo" de la conocida Casa de Roma Poli Film.

Trátase de un tema eminentemente trágico, en el cual juega un papel preponderante las pasiones humanas guiadas por el más absoluto fatalismo.

"LAS NUEVE ESTRELLAS". — Otro éxito de la Compañía Nacional Importadora de Películas. Es del género de comedias de fina gracia.

Programas de hoy

CINE ALHAMBRA.—San Antonio esquina de Monjitas.—Programa Cinema Ltda.—En la matinée se pasará por última vez la obra de June Caprice en "Miss Inocencia".

En la selecta estreno de "Los segadores de la vida" de la acreditada casa Triumph.

En especial y noche estreno del drama social "Los modernos hipócritas"; es la lucha contra los necios convencionalismos.

Lady Elizabeth Risdon es la protagonista, la más encantadora de las actrices londinenses.

TEATRO COMEDIA.— Huérfanos esquina Morandé.— Programa Paramount.—En la matinée se llevará a cabo el estreno de la interesante comedia dramática titulada "La Huerfanita".

El programa de la sección selecta lo constituirá el estreno del drama social titulado "Justicia y honra", de cuya importancia tenemos magníficas referencias.

La tanda especial, a las 18 1|4, constituirá un verdadero acontecimiento cinematográfico, ya que en ella se estrenará la adaptación de interesante motivo, titulada "Boda trágica".

Esta producción es interpretada por Fannie Ward.

En el programa de la función nocturna figura la exhibición del drama cuyo título es "La favorita del regimiento", cuya intérprete principal es la actriz Mae Murray.

ROYAL THEATRE.— Huérfanos entre Ahumada y Bandera.—Programa Glücksmann.—En la matinée de hoy se pasará "El pequeño carcelero" hermoso drama.

Además, se proyectará "Chaplin aventurero", cinta que como saben nuestros lectores es la última y la mejor creación de Carlitos.

Cacaseno mostrará también su trabajo con algunas cintas.

En la especial y nocturna se estrenará una comedia americana, "Obras son amores", marca Triangle é interpretada por Jack Devereaux y Winifreda Allen.

TEATRO SEPTIEMBRE.— Delicias esquina Lira.—Programas Italo Chilena y Paramount.— Matinée, "Blanco trágico", series 7 y 8, con las hazañas de Eddie Polo y sus cow-boys; estreno de una cómica Universal y el bello cuento de hadas "La Cenicienta".

Tarde y noche "Tentación", conmovedor drama de amor por Giraldina Farrar, la célebre intérprete de "La doncella de Orleans".

Noche, primera vista del concurso entre Wallace Reid y Antonio Moreno, los favoritos del público femenino, "El triunfo de Inocencia" por Antonio Moreno.

TEATRO BRASIL.—Plaza Brasil. —Programa Italo Chilena y Paramount.—En la matinée de hoy se exhibirá la tercera función de "El blanco trágico" y la comedia "Chaplin en el teatro", sin contar con otras nuevas cómicas chaplinescas, que harán las delicias de chicos y grandes.

En especial y nocturna se inaugura el concurso de belleza varonil entre los más famosos actores cinematográficos. En la sección de las 18.30 se presentará al simpático actor Antonio Moreno en su primera creación llegada a Chile, intitulada "El triunfo de Inocencia".

En nocturna se estrenará "Justicia y honra", vista Paramount interpretada por Wallace Ried, actor llamado "el Narciso de la cinematografía".

En este plebiscito solamente tendrán derecho a voto las señoras y señoritas y se repartirán premios entre las primeras votantes por el que resulte vencedor. Las bases y el cupón se insertan en el programa.

GARDEN THEATRE.— Delicias frente Dieciocho.—Programa Cinema Ltda.—Gran matinée a las 15.20, en lo que se estrenará el drama de cow boys interpretado por la encantadora Mollie King y el actor Roberto Warwick, titulado "Todo un hombre"; fuera de programa se pasará "El film revelador", tercera jornada de "Fuerza y nobleza".

En las funciones especial y nocturna será estrenada una vista Fox, la alta comedia titulada "Maledicencia".

El rol protagonista lo desempeña la hermosa actriz Virginia Pearson.

TEATRO DIECIOCHO.— Dieciocho esquina Delicias.—Programas Soc. Teatro Septiembre. —Programa Italo Chilena y Paramount.—Hoy, a las 10 de la mañana tendrá lugar en este teatro una función especial, en la cual se exhibirá la gran película de arte "Christus".

A las 15.15, matinée, fin del "Buque fantasma", estreno de las últimas series 17 y 18; terminará esta matinée con divertidísimas cómicas.

Sección vermouth, estreno Paramount, la vista artística presentada con lujo "Boda trágica", interpretada por la simpática Fannie Ward.

En la sección nocturna, se da la última exhibición de "Christus", película que ha tenido un éxito sin precedentes en todas las exhibiciones.

TEATRO POLITEAMA.— Portal Edwards.—Programa Glücksmann.—En la matinée de hoy se proyectará en esta sala la comedia americana por Juliette Day, "Betty y los piratas".

Además, se pasará "Chaplin marino".

En la especial se proyectará "El homónimo de Jimmy", creación de William Russel. En esta cinta se explota un curioso argumento.

En la nocturna se estrenará la comedia americana "La impostora", cinta interpretada por Gal Kane.

"LOS CUARENTA MILLONES".—Hoy en la matinée del Teatro Unión Central se reprisa esta hermosa comedia que ha sido uno de los buenos éxitos alcanzados por la Compañía nacional importadora de películas, con la manufactura Poli Film, de Roma.

TEATRO ELECTRA. — Catedral esquina Sotomayor.—Programa Glücksmann.—Para la matinée de hoy se anuncia en este cine las series finales de "Los misterios de Malmort", interpretados por Protea y Renée Silvayre. Además se exhibirá "Chaplin en las termas".

En la especial y noche se proyectará "Rex y el divorcio", cinta que ha constituído uno de los éxitos más bien definidos de la actual temporada. Además se pasará la encantadora comedia americana "Platea y paraíso", creación de Taylor Holmes.

TEATRO CIRCO INDEPENDENCIA.—Avenida Independencia.— Programa Italo Chilena y Glücksmann. —"Chaplin aventurero" es la cinta que anuncian los programas de la matinée de hoy en este cine. Las tres primeras series de "El blanco trágico" por Eddie Polo se proyectarán en la especial y en la nocturna se estrenará la creación de William Russell "El homónimo de Jimmy".

TEATRO SELECTA.— Programa Max Glücksmann.—Este teatro anuncia para la matinée de hoy la creación de William Russel "Corazón y puños."

En la especial va la comedia interpretada por Juliette Day "Betty y los piratas" y en la nocturna las series 10, 11 y 12 de la cine novela Pathé N. Y. "La mujer desdeñada", interpretada por Ruth Rolland.

TEATRO MIRAFLORES.—Miraflores entre Merced y Huérfanos.—Programa Glücksmann y Soc. Teatros Septiembre y Cinema Ltda.—Hoy, a las 2.30, matinée infantil; se pasa en la primera "Chaplin en el teatro".

En la segunda sección de las 3.30 se pasa "Christus".

En vermouth "La impostora"; en la noche "La ley de la tierra".

TEATRO ALAMEDA.— Delicias frente Avenida España.—Programas Italo Chilena y Cinema Ltda.— Dos estrenos anuncia para la matinée de hoy, "Fuerza y nobleza" y los episodios 7 y 8 del "Blanco trágico", creación del aplaudido atleta Eddie Polo. En especial y nocturna presenta la última creación del actor norteamericano Williams Farnum, el drama patriótico "El juramento de un héroe".

TEATRO IMPERIAL.—San Diego esquina Av. Matta.—Programa Cinema Ltda.—En la matinée se exhibe "Entre fieras", segundo episodio de "Fuerza y nobleza".

En la especial "El film revelador", tercer episodio de la misma obra y en la noche "La caída de los Romanoffs" de argumento basado en los últimos acontecimientos de la Rusia.

TEATRO ATENAS.— Maestranza —Programas Glücksmann e Italo Chilena.—Para la matinée de hoy anuncia este cine el hermoso drama "Satanás" y "El complot de los petroleros". En la especial se estrenarán las tres primeras series de "El blanco trágico", interpretada por Eddie Polo y en la nocturna irá la creación de Antonio Moreno "El triunfo de Inocencia".

TEATRO IRIS.—Castro 130.—Programas Paramount, Traver y Soc. Teatro Septiembre.— En matinée, "Una vista descriptiva", "La Cenicienta", "Fanchón, la coqueta" y cómica final.

En Vermouth, película Goldwyn, "Pecadora y mártir", vista muy lujosa.

En nocturna "Christus", vista artístico-religiosa.

MUNDIAL CINEMA.—Plaza Almagro.—Programas Italo Chilena y Cinema Ltda.—Anuncia en la matinée de hoy el estreno de los episodios 4, 5 y 6 de la cinta de éxito a cargo del popular atleta Eddie Polo, titulada "El blanco trágico".

En especial, la tercera jornada interpretada por el boxeador mundial Jack Johnson, de la obra "Fuerza y nobleza" y en noche, cuarta función de "El blanco trágico".

TEATRO VICTORIA.—Av. de la Recoleta número 345.—Programa Cinema Ltda.—Matinée, el último episodio de "Fuerza y nobleza", titulado Jack Johnson justiciero"; en la especial "Miss Inocencia", por la gentil June Caprice y en la noche, estreno de la obra extraordinaria de Fox "El juramento de un héroe" por el atleta William Farnum.

AMERICAN CINEMA. —.Arturo Prat número 102.—Programa Cinema Ltda.—En la matinée "Fuerza y nobleza" en la segunda época.

En la especial, la obra de Olga Petrova "Exigencias sociales" y en la nocturna Fox presentará "Regeneración" por la trágica americana Ana Nilson.

CINE PARAMOUNT.—Av. Portales esquina Esperanza.—Programa Paramount.—En la matinée se estrena la bella cinta de interés para los niños por la lección de moralidad que envuelve "El deber recompensado".

Por la tarde, va la cinta Paramount "Astucias de Patsy" y en la noche el drama social "Subasta de la virtud".

TEATRO EXCELSIOR.— Independencia frente Avenida España.—Programas —Programa Italo Chilena y Cinema Ltda.—Matinée a las 15.30 se repite la primera función de "El blanco trágico" por el más fuerte y valiente de los atletas, Eddie Polo.

Noche, final de "Fuerza y nobleza" por Jack Johnson.

Un lujoso Ajuar de Novia

presentado por una de las más hermosas modelos de Nueva York se podrá ver en una interesante película que dará hoy, además del programa, el Teatro Septiembre en las funciones de tarde y noche.

...to de infinitas piezas, de infinitos bordados y de admirables tejidos. En vestidos se ve desde el traje ideal de la novia hasta el sencillo de viaje que la llevará hacia la felicidad.

Es una visión que interesa no sólo a las novias sino que también a sus madres, a quienes dará muchas y prácticas ideas.

Avisos de Crónica

Teatro Santiago

Empresa Teatral del Pacífico
HOY DOMINGO 3 DE NOVIEMBRE DE 1918, HOY
Tres grandes funciones y despedida de la Compañía

Gran matinée a las 15.15 (3.15 P. M.)—El drama de Zorrilla
DON JUAN TENORIO

Vermouth selecta a las 18.30 6.30 P. M.)—El sainete de Ramos Martín
LA GRAN FAMILIA
(Ultimo éxito del Teatro Lara de Madrid) y presentación de Luisa Vila.

NOCHE

1.a Sección a las 21.15 (9.15 P. M.)—La zarzuela
LA ALEGRIA DE LA HUERTA
por Pepita Tormo y Mario Serra.

2.a Sección a las 22.15 (10.15 P. M.)—Exito grandioso del sainete
LA GRAN FAMILIA

3.a Sección a las 23.15 (11.15 P. M.)—Presentación de Luisa Vila y la zarzuela cómica
El club del guante amarillo
creación de Manolo Montero.

TEATRO MUNICIPAL

Empresa concesionaria: R. Salvati
Temporada 19-8
Compañía Dramática Española María Guerrero - Fernando Díaz de Mendoza

A las 15 h. (3 P. M.)
6.a Matinée de la temporada. La comedia en 4 actos, original de don Serafín y don Joaquín Alvarez Quintero, titulada:
AMORES Y AMORIOS

Noche a las 21.15 h. (915 P. M.)
16.a función de abono.—La comedia en 4 actos de Jacinto Benavente
EL COLLAR DE ESTRELLAS

Mañana Lunes: Beneficio de Fernando Díaz de Mendoza. La comedia en 3 actos de Jacinto Benavente
LA PROPIA ESTIMACION

A. MORA P. DENTISTA ESTADO 136

GALVARINO PONCE
DENTISTA
Cirugía y enfermedades de la boca.— Bandera 537. Teléfono 776.

Luis Valdés Morel
ABOGADO.—HUERFANOS 1223.

CONSULTORIO DENTAL
Dr. SALAZAR-ROIJERS
DENTISTA
Regresó. Atenderá desde el 1.o Novbre. Alameda 2740 (Portal Edwards). Obturaciones rápidas perfeccionadas. Dentaduras en 3 días, con o sin paladar. 2-k

OLYMPIA
Huérfanos 1043 al 45. — Teléfono Inglés N.o 5096
El establecimiento predilecto de la sociedad.
El salón más elegante y confortable de la capital.
TODOS LOS DIAS:
De 15.30 a 17.30: Five o'clock tea.
De 17.30 a 19.30: Biógrafo concert.
HOY:
A las 15.30 este establecimiento dedicará, como de costumbre, una matinée al mundo infantil. Todos los niños asistentes serán obsequiados con bombones y chocolates. Se pasarán vistas de suma hilaridad.
A las 17.30 estreno del hermoso drama de aventuras, titulado:
LA PERLA DEL GANGES
Interpretado por eminentes artistas.
Durante los entreactos la orquesta Rossetti ejecutará escogidos trozos musicales.
Este establecimiento permanece abierto hasta después de la salida de todos los teatros.

PABELLON DELICIAS
(ALAMEDA, ENTRE MORANDE Y TEATINOS)
En la presente semana
INAUGURACION DE ESTE ESPLENDIDO LOCAL DE VERANO
con el gran
CIRCO ECUESTRE "Del Mauro"
y su valiosa
COLECCION DE FIERAS
Personal completamente nuevo para Chile.
Magnífica presentación.
Banda propia.
Se reciben propuestas de arriendo para la venta de [illegible], dulces y helados en el interior del local del circo.

Exclus. Cía. Nacional Importadora de Películas
MONEDA 2993

Las nueve estrellas
Chistosa comedia interpretada por los mejores artistas de la cinematografía moderna.

Los cuarenta millones
Hermosísima comedia de fina comicidad que ha obtenido un gran triunfo en su reciente estreno. Se reprisa en la matinée de hoy del
TEATRO UNION CENTRAL

El Lobo
Precioso drama de alta fuerza emotiva y en el cual alcanzan su mayor grado de perfección escénica las pasiones humaans.

Teatro Dieciocho

ALAMEDA ESQUINA DIECIOCHO
El Teatro preferido por la alta aristocracia de Santiago

Hoy a las 10 de la mañana (10 horas) tendrá lugar en este elegante Teatro una función especial en la cual se exhibirá la gran película de arte "Christus", pudiendo asistir a esta función nuestro distinguido público en traje de iglesia.—Rebaja de precios.

Primera función: a las 15.15 (3P. M.) Matinée: Estreno de las series finales 17 y 18 de

"EL BUQUE FANTASMA"

Terminará el espectáculo con divertidísimas cómicas. Precios: Palcos, $ 5; Platea, $ 1; Niños, $ 0.60.

Segunda función. Tanda Selecta a las 16.30 (4.30 P. M.)—La grandiosa y artística película

"CHRISTUS

se exhibirá en esta sección: donde usted podrá admirar los lugares donde ha sido tomada esta grandiosa visión de arte. En las lejanas tierras los monumentos soberbios, los pirámides, los oasis con sus palmeras y lagos y las infinitas áreas del desierto aparecen nítidas, perfectas, tan cercanas que nos producen la sensación de un viaje recién realizado.

Debido al largo metraje esta función comenzará a las 16.30 en punto. Rebaja de precios.

Tercera función: Vermouth elegante y de moda a las 18.45 (6.45 P. M).—FANNY WARD en la gran película Paramount

"BODA TRAGICA"

drama hondamente emotivo, en que se presenta el caso de un matrimonio separado por aquel abismo que hiciera exclamar a un poeta:

"Pero es más espantoso todavía la soledad de dos en compañía".

Dentro de ésta tragedia de corazones, se desarrolla una lucha fratricida, que arrancará más de una lágrima a los espectadores.

Precios: Palcos, $ 8.00; Platea, $ 1.50.

Cuarta función: Sección nocturna a las 21.30 (9.30 P. M.)

Por última vez y a pedido de varias distinguidas familias asistentes al teatro:

"CHRISTUS"

el poema más bello escrito hasta la fecha sobre la vida del Divino Redentor, con demostración gráfica de los santos lugares.

El TRIO CARLINI acompañará en esta sección la vista con la música sagrada escrita ex-profeso para ella.—Rebaja de precios.

Mañana FANNIE WARD en **"BODA TRAGICA"** en Vermouth y Noche.

Miércoles: **"LAS BODAS DE CATALINA".**

Jueves: Estreno: **"LA FAVORITA DEL REGIMIENTO"**, por Mae Murray.

Próximo Domingo: Se principiarán las series de: **"EL BLANCO TRAGICO"**, por el atleta EDDIE POLO.

HOY - TEATRO ATENAS - HOY
MATINEE: 15.30. — Gran función:
SATANAS y Marina Sais
ESPECIAL: 18.15. — EDDIE POLO en
EL BLANCO TRAGICO
NOCHE. — Buena orquesta:
TRIUNFO DE INOCENCIA

ROYAL THEATRE
Estrena diariamente cintas de mérito,

El problema del Norte

MANIFIESTO ELEVADO A LOS PODERES PUBLICOS DE NUESTRO PAIS

Nuestro corresponsal en Iquique nos ha trascripto un manifiesto firmado por los dirigentes chilenos, con motivo de las últimas incidencias producidas en publicaciones de prensa.

El manifiesto en cuestión dice como sigue:

"Con profunda conciencia de nuestros deberes de ciudadanos chilenos y en homenaje a la solidaridad americana y a la verdad deseamos elevar a los poderes públicos de nuestro país, una protesta por la campaña falaz e innoble que espíritus inquietos y todavía ingratos de la capital del Perú han iniciado (con tanto fervor) en la actual hora solemne de las naciones, para aparecer ante ellas como sombras de armenios de la América del Sur, mendigos de libertad de una opresión imaginaria y de un opresor que no existe, junto con esta protesta, expresamos nuestro anhelo, cimentado en lo más íntimo del alma chilena, tributaria del derecho y de la justicia, que quiere y exige la pronta y definitiva declaración de que las provincias de Tacna y Arica, forman parte integrante e inviolable del territorio nacional.

Para los chilenos del norte, no hay en esto cuestión de ninguna clase; Tacna y Arica son chilenas, porque en ellas se ha infiltrado nuestro propio espíritu de raza.

Nuestras leyes y costumbres han regido esos territorios por cerca de 40 años, y nos rigen aún; nuestras capitales iniciativas, comercio, industrias, vías de comunicación e inconmovible paz interior, han hecho ricos a sus habitantes; sus hombres, sus mujeres y sus niños, hablan, piensan y sienten como nosotros, sin que hayan podido influir en ellos las ideas de reivindicación que sustentan algunos, ideas que tienen como fundamento, no el derecho y la justicia, no el propio esfuerzo la esperanza de producir conmiseración fingiendo lágrimas y sufrimientos derivados de una mentida opresión.

Estamos orgullosos de nuestra actitud y acción en estos territorios pagados a tan alto precio, con la sangre de miles de hombres chilenos provocados a una guerra injusta. Regidos por nuestras leyes y gobernados en forma prudente e igualitaria, con nuestras autoridades, durante un período de cerca de 40 años de vida democrática y progresista, estábamos satisfechos de haber demostrado a todas las naciones del continente americano que los chilenos, terminada esa guerra, no hemos hecho diferencias entre vencedores y vencidos para el goce y ejercicio de todos los bienes y derechos que ofrece la Patria, las diarias pruebas de nuestra amistad a miles de peruanos que han vivido y viven en medio de nosotros, están a la vista de todos los extranjeros que se han establecido en estas provincias.

Estábamos ciertos de haber demostrado a esos miles de peruanos, a sus mujeres y a sus hijos nacidos bajo nuestra querida bandera la hidalguía del pueblo chileno y estábamos orgullosos de haber educado gratuitamente a sus niños en nuestras escuelas por nuestros mejores maestros, de haberlos impulsado después y a veces postergando de nuestros propios connacionales, en la corriente de nuestra vida nacional exenta de motines de cuartel y de persecuciones odiosas, para hacerlos hombres útiles y de trabajo, ciudadanos concientes de sus derechos, artesanos inteligentes, comerciantes e industriales opulentos, en fin ¿qué hemos dejado de ofrecerles? Hemos abierto de par en par las puertas de nuestras universidades, institutos y seminarios. Les hemos otorgado todos los títulos para hacerlos distinguidos médicos, hábiles abogados, ingenieros, dentistas, pedagogos, químicos y hasta notables sacerdotes, y con desprendimiento que honra, al amparo de nuestra legislación, la más liberal del mundo, los hemos visto complacidos, disputarnos los mejores puestos en el comercio y en las industrias, luchar de igual a igual en las batallas del talento y en el ejercicio de las profesiones liberales: enriquecerce, constituir sus hogares y vivir felices en medio de nosotros, nuestras leyes los protejen, nuestras autoridades les presentan su amparo y en horas difíciles y de prueba contaron siempre con la amistad abnegada de los chilenos.

Comprenderán ahora estos miles de peruanos con qué profundo desencanto, lastimados en nuestros más íntimos sentimientos hemos visto que se ha fundado en Lima, formada por antiguos residentes de estas provincias, una institución que bajo la denominación de "Sociedad Regional de Tacna y Arica y Tarapacá" tiene por objeto, no estrechar relaciones con un pueblo donde se ha vivido gozando ampliamente de todos los bienes a que puede aspirar un ciudadano libre, sino combatir a los patriotas peruanos que procuran el acercamiento a Chile, y remover viejos odios y rencores incompatibles con los más altos ideales y las más nobles esperanzas, no para decir la verdad, respecto de los que generosamente los hospedamos durante tan largos años, sino para gemir una imaginaria opresión y maldecir de un horrible cautiverio que, ciertamente, si hubiera existido, habrían envilecido a quienes los soportaran, habiéndoles sido tan fácil trasponer la frontera. **Opresión y Cautiverio** que habrían sido preferidos a la hermosa libertad y sentida patria ausente, que habrían enriquecido a los peruanos mucho más que a los chilenos, y que les habrían permitido gozar de todas las regalías sociales.

La Sociedad Regional Tacna, Arica y Tarapacá, ha injuriado a Chile y a los chilenos, a su Gobierno y a sus leyes. Para ningún chileno debe quedar encubierto el juego político internacional que nuestros vecinos del norte tratan de realizar ahora, buscando la manera de dar base a sus pretensiones.

Caer en la trampa urdida sería imperdonable candor. La actitud calumniosa de los miembros de la sociedad nombrada, tiene por objeto sublevar nuestros sentimientos, estimularnos para que ejecutemos cualquier acto irreflexivo que ellos luego interpretarían y presentarían como un vejamen a las personas residentes en Chile, dando así apariencias de seriedad a la campaña que han ideado.

Este es el programa: exhibir con vidrio de aumento prodigioso cualquier hecho de esta naturaleza que hoy no podría aducirse, sin correr el grave peligro de ser contradicho y desmentido por los miles de extranjeros que hacen vida común con nosotros.

La torpe intriga no tendrá éxito por cuanto todos los chilenos, desde el más humilde al más encumbrado, comprenden perfectamente los propósitos que se persiguen con esta campaña, y no seremos tan ciegos para dejarnos conducir a donde quieren llevarnos algunos políticos inescrupulosos del Rimac.

Nadie tiene, pues, derecho a temer ni a inventar persecuciones que no existen: como siempre, en Chile sólo han imperado e imperan su Constitución y sus leyes, que aseguran a todos los habitantes de la República la inviolabilidad de sus personas y bienes, así de los chilenos como de los extranjeros.

Mas, como la campaña a que aludimos amenaza traspasar las fronteras del Perú para tender sus redes de falsías en los centros de cultura de la más poderosa nación americana, es necesario que nuestro Gobierno sacuda su apatía de costumbre y, abandonando la actitud indiferente que tantos males nos ha traído, acuda por lo menos a la defensa de nuestros derechos y a nuestra propia vindicación en medio de ese ambiente social. No basta la Embajada oficial que con tanto acierto se ha mandado a los Estados Unidos; es urgente que a las altas miras internacionales se úna la acción inteligente de una Embajada compuesta de distinguidos profesores universitarios; de escritores y periodistas, de representantes de nuestro mundo social y comercial que sean en ese gran país un exponente de nuestra cultura y nuestro amor a la más pura libertad y democracia. Ellos serán los encargados de aniquilar y pulverizar con el arma formidable de la verdad, las mentiras que se cuentan y las invenciones que se fabrican para presentarnos en el extranjero, contrariamente a lo que somos. Tenemos el derecho y la justicia. La verdad es nuestra mejor defensa. Los hechos no pueden desfigurarse: procuraremos, entonces, la justicia y el derecho.

Hagamos pública la verdad.

(Firman).— Manuel A. Godoy, Anselmo Blanlot Holley, A. Ramírez Montaner, A. Viera Gallo, Horacio Mujica, Gumucio Velasco, Enrique González E., Carlos Valdés V., Carlos Gass, I. Cleary, Marco de la Cuadra, Tornero, Sotomayor, V. Brandau C., Valdés Z., Dr. A. Cruzat, Salvador Allende, Luis A. Peralta, N. E. de Guevara, E. Valenzuela Muñoz, Carlos Villarroel, Agustín Arrieta, M. T. Vargas, A. Iturriaga, T. Venturino, Miguel Vera, Bineto Arellano, Pedro Seguel, Alfredo Guzmán G., Gmo. Pinochet H., Edo. Pulido, Alberto Brandau, Gmo. Pinochet V., Javier Barahona, Alejandro Cañas P., Ramón Hidalgo, Luis Vergara Vergara, Lorenzo Gallardo, Manuel Urrutia B., Juan Miguel Bravo, Fco. J. Hurtado, Teodoro Blanlot, Lorenzo Miranda Avila, Alfredo Santander, Joaquín Brito, Belisario del Canto, Arturo Gálvez, J. Montoya, José Fontalva, M. Miranda T., A. Cornejo, P. Morán Latorre, I. C. Varela, Alfredo Mira, Carlos Montero Moreno, Nicolás Laborga, Liborio Ramos, E. Ledesma, José Cordono, David Contreras, Armando Silva, G. Trujillo, C. Da Costa, E. Vásquez Cisternas, A. Vargas Burgueño, Carlos Velez, O. Rodríguez, Rob. Carmona G., Juan de D. Aguirre, Ricardo León Plaza, Luis F. Gassofs, Basilio Rojas, Leonardo Basaez, D. Guajardo, José C. Figueroa, H. Canevaro, Gmo. Wilson, R. Cordero, Julio Guzmán G., Luis Aguirre, Felipe Alarcón, Julio Benavente, Fco. Subercaseaux del Río, Clodomiro Inostroza, Félix Fraga, Gmo. Palacios, Luis Bombal Videla, E. Barra, Carlos U. Yavar, Elías Poblete, Y. Correa Correa, I. Aldunate, Jorge del Fierro S., Oscar Rodríguez, Fructuoso Ossa, Víctor M. Gaete, Leonardo Bravo, A. Solar, Edo. Laiseca, Fco. Pavez, F. Escobar, O. Tapia V., Luis Cabrera, L. Hanson B., Julio Carrasco, I. Carrasco, Juan Besoain R. Viera, M. J. Castillo.

Atropellado por un tranvia

En las últimas horas de la tarde de ayer, el tranvía número 259 de la línea Independencia, atropelló, frente a la calle de Rivera, al niñito Matías Díaz, de 9 años de edad, al que le cortó dos dedos del pié izquierdo y uno de la mano derecha.

El tranvía era gobernado por el maquinista Pablo Ramos, el que fué aprehendido por guardianes de la 10.a comisaría.

Brigada de Girl Scouts

"EDUCACION N.o 1.

Cítase a toda la Brigada para hoy Domingo, a las 15 en el Cuartel.

Tenida: Con uniforme y sin báculo.—La Comandante.

CIGARRILLOS
AVILÉS Hnos.
Especiales y Extra Finos
De VENTA en todas las CIGARRERIAS
7 k

Asegure la Salud y Felicidad futuras de su guagua, dándole
Harina Lacteada NESTLE que es el Mejor Alimento que se conoce :: ::

LA EMBAJADA URUGUAYA EN SANTIAGO

La revista militar en el Parque Cousiño

Los festejos en honor del canciller señor Brum y comitiva, se iniciaron ayer con la revista militar en el Parque Cousiño, acto al cual concurrieron todos los cuerpos de la guarnición.

En conformidad a lo dispuesto por la Comandancia General de Armas, a las 9.15 horas se encontraban reunidas las tropas en la elipse del Parque, en la misma formación ordenada para la revista militar del 19 de septiembre. En lugar de la Escuela Militar, que no pudo concurrir, asistió la Escuela de Sub-Oficiales de San Bernardo.

Mientras se esperaba la llegada de los miembros de la misión uruguaya, una enorme concurrencia fué invadiendo las tribunas y la elipse, hasta ocupar por completo todas las aposentadurías destinadas al público.

En las tribunas oficiales tomaron colocación los Ministros de Guerra y Marina, de Hacienda y de Justicia e Instrucción Pública; algunos subsecretarios de Estado y otros funcionarios públicos, miembros del Cuerpo Diplomático, generales y altos jefes del Ejército, y numerosas familias de la sociedad.

EN LAS TRIBUNAS DE HONOR DEL PARQUE COUSIÑO

Poco después de las 10 horas, llegaba al Parque el canciller señor Brum, acompañado de su comitiva. Las bandas militares tocaron el Himno Nacional uruguayo, mientras que las tropas presentaban armas al paso de la comitiva.

Una vez que el señor Brum tomó colocación en las tribunas, oficiales, se inició el desfile de las tropas, precedida por el jefe de las fuerzas, general don Manuel Moore, y de su Estado Mayor. Desfiló primero la Escuela de Sub-Oficiales, siguiendo a continuación los demás cuerpos en el siguiente orden:

Regimiento Buin, Pudeto, y Ferrocarrileros, en columna de regimiento, al paso; batería de artillería, en línea, al paso; Batallón de Tren, de Telégrafos, Grupo de Artillería General Escala, Regimientos Tacna y Maturana, en columna por escuadrones y media compañías en línea, al trote; Regimientos Cazadores, Carabineros y Escuadrón de Aplicación de la Escuela de Caballería, en columna por escuadrones, al galope.

Al paso de las diferentes unidades, la concurrencia aplaudía frenéticamente el desfile de los soldados, los cuales iban precedidos del comando y de la banda de músicos respectivos.

La presentación de las tropas, en general, se mantuvo a la altura de los desfiles que se acostumbra hacer en las fiestas patrias, notándose una especial corrección y uniformidad en la ejecución de los movimientos.

Fueron especialmente aplaudidos los Regimientos de Artillería y Caballería, lo mismo que la Escuela de Sub-Oficiales y el Regimiento Buin. Los primeros desfilaron en forma por demás correcta y los últimos se hicieron aplaudir especialmente por la acertada preparación que demostraron poseer en la uniformidad de movimientos.

El canciller señor Brum y demás miembros de la comitiva, tuvieron especiales frases de aplauso por la forma brillante en que se dió cumplimiento a la presentación de las tropas.

Una vez que la comitiva oficial abandonó el recinto del Parque, cada unidad se retiró a su respectivo cuartel.

Revista y almuerzo en la Escuela militar

El señor Brum y acompañantes se dirigieron desde el Parque a la Escuela Militar, en donde debía verificarse una revista de los cadetes de este establecimiento.

Reunidos los jóvenes alumnos en el patio principal de la Escuela, ejecutaron una revista y desfile militar, obteniendo buenos aplausos por la forma acertada en que se expidieron.

A continuación el director del establecimiento, coronel señor Quiroga, invitó a los asistentes a una visita por las diversas dependencias de la Escuela, de la cual quedaron muy bien impresionados todos los delegados uruguayos.

Después de recorrer detenidamente todos los servicios de la Escuela, y de haber visitado el Casino de Oficiales, en donde se les ofreció una copa, los asistentes se dirigieron nuevamente hacia el patio principal, con el objeto de presenciar una revista de gimnasia de los jóvenes cadetes.

Dirigidos por el instructor de gimnasia, capitán señor García, los alumnos ejecutaron una serie de ejercicios en forma bastante correcta. Finalizó la revista con el Himno de la Escuela Militar, que fué muy aplaudido por todos los asistentes.

A continuación se efectuó en el comedor de honor de la Escuela, el banquete que ofrecía el Ministro de Guerra y Marina, señor Robles, en honor de los miembros de la misión uruguaya.

Al respaldo de la mesa de honor se habían colocado entrelazadas las banderas del Uruguay y de Chile, que prestaban un realce especial al hermoso aspecto que presentaba el gran comedor en que se realizó la manifestación.

En la mesa de honor tomaron colocación el Ministro de Guerra y Marina, señor Robles; el canciller señor Brum, el senador don Ismael Tocornal; los Ministros de Justicia y de Hacienda; algunos generales y otros jefes del Ejército; los miembros de la misión uruguaya; los senadores señores Yáñez, Gatica, Concha y otros congresales; el Embajador de Estados Unidos; los Ministros del Uruguay, de Argentina, del Brasil y de Bolivia, y algunas otras personalidades. El resto de la concurrencia se situó en las dos extensas mesas que se habían dispuesto alrededor de los sitios de honor.

La manifestación transcurrió en un ambiente por demás simpático y revelador del buen espíritu que reina entre uruguayos y chilenos. Durante el curso de ella, se hicieron fervientes votos por la creciente prosperidad del Uruguay y por la unión cada día más sincera de este país con el nuestro.

Una banda militar ejecutó durante el almuerzo un escogido carnet musical.

A la hora del champagne, ofreció la manifestación el Ministro de Guerra, en un conceptuoso discurso que le valió una prolongada ovación de los asistentes.

Dijo el señor Roldán:

Señor Ministro de Relaciones Exteriores del Uruguay:

Habéis recibido con vuestros ilustres compañeros de Embajada, las más cordiales y sinceras salutaciones de bienvenida de los altos poderes del Estado; y por sobre esas salutaciones en que no ha podido disimularse la espontaneidad del afecto sincero y hondo sobreponiéndose a las rigideces protocolares, habéis recibido el abrazo fraternal de todo un pueblo, que la exteriorización de sus sentimientos saluda en vosotros a los portadores de altos ideales americanistas del Uruguay, pueblo hermano, que el nuestro admira por heroico, aplaude por avanzado y que ama por honesto.

Las instituciones armadas, parcas y reservadas en sus sentimientos afectivos en fuerza de su natural misión, os traen también hasta su propia casa para unirse al concierto de alborozo con que la Nación os recibe en su seno; y aquí os rinde el homenaje de ese mismo sentimiento de confraternidad que habéis recibido en todo Chile, y aquí en honor de vuestra patria, os presenta armas, monta guardia de honor y se inclina nuestra bandera.

Interpreto fielmente el pensamiento del Ejército y de la Marina al afirmar solemnemente que así como vuestra misión es de fraternidad y de paz, encontráis en este organismo de la Nación eco de repercusión profunda de paz y de fraternidad.

En el luminoso porvenir de concordia íntima a que como vosotros aspiramos, nuestro Ejército y Armada serán como hoy atalayas vigilantes; celosos guardianes del orden, de las instituciones internas, y por el servicio militar obligatorio escuela de verdadera democracia, donde todas las clases sociales conviven en los mismos principios y los practican en común. Su fuerza viva y nuestra modesta preparación militar, es así garantía de paz, de orden, elemento de cultura, broche que liga y une.

Son sin duda estos mismos los rumbos de las instituciones armadas del Uruguay, y es muy grato por esta unidad de sentimientos y por la misma alta misión que tienen, presentarle los saludos del Ejército y de la Armada de Chile.

Señor Ministro, os ruego decir a vuestros compatriotas que habéis recibido el abrazo fraternal del Ejército y de la Marina de Chile, abrazo de unión y de concordia, dado con aquella lealtad y sinceridad de propósitos que el cerebro pesa y que germina y brota en el corazón.

En seguida el señor Brum agradeció la manifestación, pronunciando una breve y hermosa improvisación, en el curso de la cual fué interrumpido varias veces por los aplausos de la concurrencia.

Inició su improvisación diciendo, más o menos: "Después de haber asistido a la revista de hoy y a la visita de este plantel de educación militar, he quedado con la íntima convicción de que vosotros los chilenos mantenéis un Ejército, no para atacar o destruir los principios de la Humanidad, sino simplemente para defender vuestra integridad nacional. Vuestras instituciones armadas son, en realidad, instituciones de democracia y de paz, que están muy lejos de constituir un peligro para la civilización humana".

Expresó a continuación que él es partidario de la paz, pero anhela también la preparación guerrera de un país para defender, en caso de peligro, las libertades que nos han legado nuestros antepasados.

El Ejército de mi patria, dijo después, talvez en más de una ocasión haya cometido errores que la Historia pueda condenar; pero hoy día, puedo asegurarlo, tiene más o menos las mismas tendencias democráticas que el vuestro, que, dicho sea de paso, puede enorgullecerse de contarse entre los primeros de las naciones americanas.

Concluyó su improvisación, agradeciendo el obsequio de las instituciones armadas de Chile, y deseando un porvenir luminoso para las relaciones de todo orden entre Uruguay y Chile, entre todos los países del continente americano.

Cuando aún no se habían apagado los ecos de los aplausos tributados al señor Brum, se levantó de su asiento el senador don Ismael Tocornal, quien improvisó un elocuente discurso, concebido más o menos en los siguientes términos:

Señor Ministro de Relaciones de la República del Uruguay, señor Ministro, señores representantes de las naciones amigas y dignos jefes del Ejército de Chile:

Se os ha presentado la ocasión de poder apreciar los sentimientos del pueblo de Chile, en favor de la confraternidad internacional y habéis podido sentir esas palpitaciones generosas que no vibran sino al impulso de las grandes causas. El alma americana preside los destinos de la América y envía sus emisarios, como heraldos de paz, a sembrar la semilla de la unión, tan fecunda en su desarrollo cuando tiene por origen la sinceridad de afectos y de cordial simpatía.

Así como las aves del cielo cuando cruzan el espacio amenazadas por la tempestad, descienden a las playas a formar un nido que las abrigue, así también las naciones americanas, hoy en presencia del conflicto mundial, que parece llegar a su término, se anidan para defenderse y realizar obra común en la solución de los obscuros problemas del futuro, buscando dentro de la soberanía de cada una de ellas, una solución eminentemente nacional.

No dudéis por un instante que esta actitud hará que la América sea escuchada en la hora no lejana en que se celebre el Congreso de la Paz. Para ello se necesita desterrar las rivalidades y los recelos y que ninguna de las naciones del continente americano, se sienta amenazada por el engrandecimiento de otra, ni por el progreso que vaya alcanzando en el orden de todas las actividades humanas y que no sea tampoco razón de suspicacia, la mayor o menor diferencia que pueda existir en sus escuadras y en sus ejércitos.

LAS TROPAS DE LA GUARNICION, DESFILANDO FRENTE A LAS TRIBUNAS DEL PARQUE

Viene en este instante a mi mente un grato recuerdo; quiero referirme a una conferencia que tuve el honor de celebrar en 1910 con el eminente estadista barón de Río Branco, a mi paso por Río en viaje a Europa: quiso este distinguido hombre público explicarme por qué se armaba el Brasil y llegaba a la conclusión que ello no tenía otro objeto que la defensa de sus dilatadas costas y la necesidad de amparar su comercio, que se desarrollaba en forma verdaderamente halagadora para el sentimiento nacional brasileño; me agregaba: estos elementos bélicos no servirán jamás para perturbar la paz americana. El Brasil, en sus primeros años, tenía la más poderosa escuadra en la América del Sur. Después la superioridad correspondió a la Argentina y a Chile y el Brasil, jamás se sintió alarmado por ello, dando a la existencia de esos armamentos una interpretación eminentemente americana.

Estas ideas tan patrióticamente expuestas trajeron a mi mente el pensamiento de calificar los ejércitos y las armadas de los diferentes países de América, con el nombre de ejércitos y armadas americanos.

En dos ocasiones, Excmo. señor, habéis emitido un juicio que honra altamente nuestro orgullo nacional y que está de acuerdo con los principios de justicia y libertad que siempre ha sostenido la nación chilena: habéis rememorado la amenaza de una nación extranjera que pudo poner en peligro la independencia de un pueblo de América, y entonces dijísteis que Chile, dentro de la concepción altruista de sus deberes, había hecho causa común con esa nación de América, exponiendo a las balas extranjeras sus indefensos puertos. Esto os probará, Excmo. señor, que Chile no ha quebrantado jamás su amor a la paz, sino en los casos en que ha creído que sus derechos estaban conculcados, que la justicia estaba amenazada y su soberanía desconocida.

Sirva esta declaración para disipar los prejuicios con que se ha podido juzgar nuestra actitud por desconocimiento absoluto de los hechos producidos.

Puedo decir que jamás el espíritu de conquista ha inspirado los actos del Gobierno y del pueblo chilenos.

Los pueblos, Excmo. señor, exigen hoy una diplomacia franca y de verdad y protestan contra la teoría antigua de que era necesario que los diplomáticos emplearan en sus conferencias, una palabra para ocultar la verdad. De aquí la importancia de estas misiones que tienen un carácter eminentemente popular y que expresan sin ambajes ni vaguedades los deseos de los pueblos que representan. ¡Cuántas veces la falta de franqueza obliga a los Gobiernos a extremar las situaciones llevando a sus representantes a romper relaciones que conducen a una guerra, cuyas consecuencias es imposible medir!

Antes de terminar, debo decir algo sobre este plantel eminentemente nacional, eminentemente chileno, que ha tenido la gentileza de reunirnos en torno de esta mesa para agregar una nota simpática a este concierto de fraternidad internacional. En este plantel, Excmo. señor, se forman los jefes del futuro, que han de ser mañana los defensores del orden público y de la integridad territorial y en cuyos corazones se inculca, antes que todo, el respeto a nuestra constitución y a nuestras leyes y un amor a la paz, como supremo bien de ventura y de felicidad de los pueblos. Y así se explica que nuestro ejército en las luchas partidaristas o políticas sea el sereno que, dando garantía a todos los bandos, hace respetar los derechos y los actos del pueblo que son inherentes a su soberanía.

Quiero terminar, Excmo. señor, alzando mi copa por la ventura personal del digno magistrado que rige los destinos de vuestra patria, por vos que sois heraldo de paz y confraternidad, y por la nación uruguaya que concuerda en absoluto con nosotros, al proclamar como credo nacional, la defensa de la justicia y del derecho.

En varios pasajes de su improvisación, el señor Tocornal fué estruendosamente ovacionado.

Se dió término a esta simpática manifestación, después de las 2 de la tarde.

Visita del señor Don Ramón Barros Luco

El Excmo señor Brum visitó ayer al ex-Presidente de la República, señor don Ramón Barros Luco, como un homenaje de consideración a este anciano hombre público chileno, departiendo con él cerca de media hora.

Durante la administración del señor Barros Luco, nuestro gobierno honró al doctor Brum con la condecoración "Al mérito", en su más alta clase.

La velada de los estudiantes

Poco después de las 18 horas (6 P. M.) el señor Brum y demás miembros de la misión uruguaya llegaban al local de la Universidad del Estado, con el objeto de asistir a la velada que había preparado en su honor la Federación de Estudiantes de Chile.

Esta velada constituyó un verdadero éxito para sus organizadores, por la forma acertada y brillante en que se dió cumplimiento a los diversos números de que se componía el programa y por lo selecto y numeroso de la concurrencia que a ella asistió.

El salón de honor de la Universidad se encontraba, a la hora en que llegó el señor Brum, repleto en todas sus aposentadurías, formando parte de la concurrencia, además de numerosos estudiantes de las diversas facultades universitarias, algunas distinguidas personalidades de nuestro mundo político y social.

La mesa de la presidencia fué ocupada por el canciller, señor Brum; por el Ministro del Uruguay, señor Ramos Montero; el pro-Rector de la Universidad de Chile, señor Samuel Lillo; presidente de la Federación de Estudiantes y otras personas.

Al hacer su entrada en la sala el señor Brum, los estudiantes lo hicieron objeto de una cariñosa manifestación, lanzando entusiastas vivas al Uruguay y a los miembros de la misión que nos vicita actualmente.

El desarrollo del programa se inició con el Himno Nacional de Chile, ejecutado por la orquesta del Conservatorio Nacional, bajo la dirección del maestro don Enrique Soro.

A continuación el presidente de la Federación de Estudiantes, señor Labarca, pronunció un discurso para ofrecer la velada.

Dijo el señor Labarca:

Excmo. señor, señoras, señores: Los universitarios chilenos abren de par en par las puertas de su casa para recibir al que fué organizador del Primer Congreso de Estudiantes Americanos, y al que es hoy encarnación, en su patria, y en el seno de la América, de los magnos ideales de solidaridad, justicia y democracia, que, como romántico ensueño, inspiraron siempre a la juventud.

Los estudiantes se desentienden del carácter oficial que inviste el Embajador de la nación hermana para darse la satisfacción de estar más cerca de un camarada de ideales que ha sabido continuar en la vida pública envuelto en esa aureola de fe, de audacia y de espiritualismo, característica del alma juvenil.

La figura del doctor Brum se destaca sobre la escena de la historia a la hora en que más vivamente fulgura la luz de la justicia, a la hora en que van tomando carne y sangre las visiones más fantásticas, las profecías más utópicas, como las del pastor evangélico del universitario Wilson, mandatario que gobierna y pliega al mundo a sus doctrinas, sin que valgan en su contra ni la fuerza, ni la astucia, ni los fieros ademanes de los amos de los pueblos tiranizados por el despotismo.

Y, en esta hora de renovación, ¡cuánto se agiganta la figura del hombre que ha sabido quitar a su patria, sin timideces ni vacilaciones, por el camino del progreso, y cuán grande aparece la pequeña República que ha sabido seguir las inspiraciones de hombre tan excelso!

EL DR. BRUM, MIEMBROS DE LA MISION Y DISTINGUIDAS PERSONALIDADES CHILENAS, PRESENCIANDO LA REVISTA EN LA ESCUELA MILITAR

Pero el doctor Brum no se ha sentido satisfecho con su acción en la política interna de su país, y ha querido que las normas de justicia e igualdad que inspiran a la democracia uruguaya, rijan plenamente en las mutuas relaciones de los estados americanos: tal es su americanismo.

Espíritu soñador y viril, impaciente por ver su doctrina traducida en los hechos, ha emprendido peregrinación fervorosa a través de la América, llamando a los pueblos al amor y a la concordia.

Al tocar a nuestra puerta, su llamado ha tenido la más clara resonancia en el corazón de la juventud que hoy lo clama llena de fe, y que sólo espera la voz mágica del adalid capaz de realizar sus sueños, para levantarse y seguir el estandarte de esta nueva cruzada de paz y fraternidad.

Excmo. señor Brum: cuando piséis de nuevo el suelo de vuestra floreciente patria, podéis decir a la juventud uruguaya que sus hermanos de Chile comprenden los altos ideales de que sois pregonero y que pueden estar ciertos de que su voz se hará oir bien alto en el himno que a la paz entonan hoy del Mar Artico al Cabo de Hornos las democracias del mundo de Colón.—He dicho".

El Himno de los Estudiantes Americanos, dirigido por su autor, el maestro Soro, fué largamente aplaudido al terminar su ejecución por la orquesta.

Seguía a continuación un discurso del doctor don Oscar Fontecilla, sobre El Ministro Brum y la confraternidad americana. La forma brillante en que el señor Fontecilla dió desarrollo a sus observaciones en elogio de la personalidad del canciller señor Brum, ilustrando su disertación con numerosos casos sobre política pan-americana, valieron a su autor una prolongada salva de aplausos. Al final de su discurso, el señor Fontecilla propuso, como un medio práctico de tributar un homenaje al señor Brum, que la juventud estudiosa de nuestro país convocara a un Congreso a todos los estudiantes de América, con el fin de conseguir su interés por todos los asuntos que se refieran al más perfecto conocimiento de los países de América. Esta idea fué acogida en medio de estruendosos aplausos.

Conquistó también una ruidosa ovación el señor Brum, quien pronunció una elocuente improvisación para agradecer la manifestación de los estudiantes chilenos.

"Yo debo agradeceros, dijo mas o menos el señor Brum, que vosotros me hayáis recibido en esta casa en mi calidad de estudiante y no de hombre público.

Prefiero la primera designación, porque ella me transporta a los días felices en que, como vosotros, asistía a la Universidad de mi país. Y la prefiero también, porque, como estudiante, me caracterizo por el entusiasmo, el idealismo y el deseo de aprender que anima a las jóvenes generaciones.

El deseo de aprender, sobre todo, me llena de íntimo regocijo, porque él es el que lleva a los pueblos y a los hombres a la cúspide de su grandeza. Sin él nadie podría alcanzar el codiciado objeto de sus aspiraciones culturales. Sin él las naciones se morirían de consunción y, más que eso, de preparación para afrontar los múltiples problemas de la vida humana.

Es este deseo de aprender lo que nos ha hecho caracterizarnos como los espíritus inquietos de América, hermosa designación de la cual nos enorgullecemos con justicia, porque ella manifiesta nuestras tendencias a renovar lo que ya no sirve para el buen gobierno de los pueblos.

Antes de terminar, debo hacer aquí mención de un nombre que está íntimamente ligado a la historia de los estudiantes americanos: Héctor Miranda, el espíritu más extraordinario que haya producido el Uruguay en los últimos tiempos, que fué arrebatado por la muerte, siempre brutal e injusta. Como vosotros muy bien lo sabéis, a su iniciativa se deben, entre otros muchos proyectos de carácter estudiantil, la realización del 1.er Congreso de Estudiantes Americanos, que se reunió hace pocos años en Montevideo. Creo, pues, muy justo rendir en esta ocasión un solemne homenaje a su memoria.

Para finalizar, me permito recomendaros a vosotros, jóvenes estudiantes chilenos, que luchéis siempre por el triunfo de la justicia y del bien. Si alguna vez os sentís desalentados en esta obra hermosa, pedid el concurso de vuestras compañeras, que con el alma buena y generosa que posee la mujer chilena, os sabrán, seguramente, ayudar en esta tarea.''

En varios pasajes de su discurso, el señor Brum fué interrumpido por los aplausos de los asistentes.

A continuación de este discurso, la orquesta ejecutó el himno nacional uruguayo.

Seguidamente el presidente de la Federación anunció que, por petición especial de los estudiantes, el pro-Rector de la Universidad, señor Lillo, pronunciaría algunas breves palabras. En cumplimiento de esta insinuación, el señor Lillo dió lectura a una inspirada poesía que había compuesto especialmente en honor del señor Brum. Mereció bastantes aplausos por su trabajo.

En el desarrollo del programa, merecieron también algunos aplausos, por la forma acertada en que se expidieron en los números que tenían a su cargo, el señor Osvaldo Rojo, con la ejecución al piano del Nocturno de Chopin; la señora Julia de Valencia, que cantó magistralmente un trozo de ópera; y la alumna del Conservatorio Nacional señorita Valentina Ruiz, que declamó con mucho arte el último fragmento del poema ''El monje'', de Pedro Antonio González.

Una vez terminada la velada, la juventud renovó sus manifestaciones de simpatía en honor del canciller señor Brum, el cual abandonó el recinto universitario rodeado de una gran muchachada estudiantil.

El directorio de la Federación invitó al distinguido huésped al local del nuevo Club de Estudiantes, en el cual se le ofreció una copa de champagne.

Para terminar, el señor Brum propuso lanzar tres vivas en honor de Chile, que fueron contestados nuevamente con hurras al Uruguay.

Los festejos de hoy

El programa de festejos para hoy es el siguiente:

A las 12.30 horas, almuerzo del Ministro de Relaciones Exteriores señor Bahamonde en honor del señor Brum que será servido en el salón de Cristal del Club Hípico. Concluído el almuerzo, será invitado a presenciar unas carreras de gala. El directorio del Club Hípico ofrecerá una copa de champagne.

17.30 horas, (5.30 P. M.) recepción en el Club de Señoras. Se ejecutará un escogido programa musical y se ofrecerá un ligero lunch.

21 horas (9 P. M.), banquete que la sociedad de Santiago ofrece en el Club de la Unión al Ministro uruguayo señor Brum.

El banquete en el Municipio

A la hora fijada en el programa, el Excmo. señor Brum y su comitiva, acompañados del primer Alcalde de Santiago don Rogelio Ugarte, llegaban a la Municipalidad, en uno de cuyos salones se llevó a efecto el banquete, que amenizó una escogida orquesta.

Al rededor de la mesa tomaron colocación las siguientes personas:

Izquierda: don José Brum (hijo); don Víctor Rawlinz; don Aquiles Talavera; don H. Mezzera; don Juan Guillermo Guerra; don José de Brum; don Enrique Cuevas, primer Alcalde don Rogelio Ugarte y Excmo. Embajador don Baltasar Brum; don Nicasio Retamales, don Asdrubal Delgado; don Rafael Gaete; don C. Gianoli; don Nicanor Zuluaga; don Baltazar Ossa y don Alejandro Montt.

Derecha: don T. Lopetegui, don Roberto Barros; don Horacio Manríquez; don J. J. Mendoza; don Eduardo Almarza; don J. Mendivil; Intendente de Santiago don Francisco Subercaseaux y Excmo. señor Ministro del Uruguay don Dionisio Ramos Montero; don Diego Escanilla; don J. Canossa; Comandante Naranjo; don V. Pacull; don Aníbal Mena; don J. Nogueira y el capitán Cassarino.

A los postres y cumpliendo el compromiso de dar al banquete el carácter íntimo, que suprimía los discursos, el regidor demócrata don Diego Escanilla, por encargo especial de las sociedades obreras de Santiago solicitó la venia del señor Embajador para decir dos palabras a nombre de estas colectividades.

"Los elementos obreros, Excmo señor, que forman el corazón del pueblo chileno,— dijo el señor Escanilla, — y que son los heraldos del progreso nacional, sienten un profundo y sincero afecto por sus hermanos uruguayos, y me han pedido que en esta propicia ocasión exteriorice este pensamiento y os ruege encarecidamente seáis intérprete ante el noble pueblo trabajador de la República Oriental del Uruguay de esta espontánea manifestación de franca confraternidad internacional.

Os ruego, pues, Excmo. señor, que os dignéis ser el portavoz de un saludo cordial y elocuente que los trabajadores de mi amada patria envían, con todos los afectos del alma, a sus queridos hermanos uruguayos y al mismo tiempo, Excmo. señor Ministro, os ruego os dignéis aceptar el respetuoso y elevado homenaje que rindo en nombre de la democracia chilena y en el mío propio, en estos momentos, al dignísimo y egregio estadista que en breve regirá los destinos del Uruguay con el preclaro talento y excelsas virtudes cívicas que le reconocen todos los países sur-americanos.

Excmo. señor Ministro: brindo esta copa por la confraternidad obrera sur-americana, por el progreso de vuestra patria, por vuestra ventura personal y la vuestra digna comitiva que os acompaña.

Obligado el Excmo. señor Brum por la citada circunstancia se puso de pie y contesto al regidor señor Escanilla en una hermosa improvisación, de la cual damos la ligera reconstrucción que va en seguida:

"Romperé con la consigna de que en esta bella demostración de afecto no hubiera discursos; pero no puedo, en mi calidad de representante de un país y de un gobierno que tanto se ha preocupado y preocupa por el mejoramiento obrero, permanecer silencioso ante el mensaje de salutación fraternal que el señor corregidor acaba de encomendarme para los proletarios de mi patria.

Sólo por una inconcebible aberración puede considerarse que hay incompatibilidad entre las clases obrera y capitalista, cuando bastaría un poco de buena voluntad de la primera y un poco de buen corazón de la segunda para establecer la anhelada armonía.

Debemos al obrero no sólo el apoyo de leyes levemente protectoras, sino que estamos obligados a levantarlos con todas nuestras

ASPECTO DE LA MESA DURANTE EL BANQUETE OFRECIDO POR LA MUNICIPALIDAD AL DOCTOR BRUM

PRESIDENCIA DE LA VELADA EN EL SALON DE HONOR DE LA UNIVERSIDAD DEL ESTADO ASISTENTES A LA MANIFESTACION fuerzas de la inferior situación económica e intelectual en que una mala organización secular los tiene soyuzgados. No basta que nos preocupamos superficialmente de mejorar aquella situación; es menester que con tesón y entusiasmo suprimamos ese absurdo que permite que los obreros dediquen toda una vida de penurias al trabajo con el objeto de obtener exclusivamente lo necesario para no morirse de hambre. Un principio de solidaridad, de humanidad, de defensa de la especie nos obliga a cambiar fundamentalmente esa oprobiosa tiranía de un egoísmo suicida.

Pueden estar seguros los obreros de Chile, de que seré fiel intérprete de los sentimientos de solidaridad con sus hermanos del Uruguay y al prometerlo hago votos vehementes por el mejoramiento de la clase trabajadora de Chile, del Uruguay, de la América toda, del mundo entero como la aspiración ferviente de que en la humanidad alcance su definitivo reinado la Igualdad, que no determina diferencia alguna de castas ni de clases entre los hombres.

El banquete terminó en medio de la más franca alegría y el Embajador y comitiva pasaron a tomar colocación en los balcones del Municipio, desde donde debían presenciar el desfile popular y estudiantil que se le había preparado.

El desfile de anoche

Anoche se efectuó el desfile que la Federación de Estudiantes de Chile con el concurso entusiasta de otras instituciones, organizó en honor del Ministro de Relaciones Exteriores del Uruguay, señor don Baltasar Brum.

Desde mucho antes de la hora indicada para dar comienzo a esta manifestación, y mientras el señor Brum asistía al banquete que se le ofrecía en el Palacio Consistorial, una enorme cantidad de gente ocupaba la Plaza de Armas y las calles adyacentes. Esa parte de la ciudad ofrecía momentos después un aspecto imponente, pues a la alegría de las luminarias y las banderas que ostentaban los edificios, se unía el entusiasmo del público que esperaba con impaciencia el momento oportuno para dar amplia expansión a sus sentimientos de afecto y de simpatía al distinguido huésped uruguayo, señor Brum, que encarna en su alta representación al pueblo mismo del Uruguay.

Poco antes de las 23 horas (11 P. M.) un fuerte estampido anunció a los comensales de la Municipalidad que la manifestación pública organizada por la Federación de Estudiantes se iniciaba.

En esos momentos entraban también al edificio de la Municipalidad el Presidente de la Federación, señor Labarca, el secretario señor Gandulfo, y otros miembros del Directorio, los cuales invitaron al Canciller señor Brum a presenciar el desfile desde los balcones.

El señor Brum tomó colocación entre el Ministro de Relaciones, señor Bahamonde, el Presidente de la Federación, señor Labarca, y el Alcalde de Santiago señor Ugarte. Los demás balcones fueron ocupados por las damas uruguayas y chilenas y por los miembros de la Embajada que nos visita.

Abrían la columna de manifestantes seis batidores de a caballo, a los cuales seguía un grupo de soldados del Regimiento Cazadores y una banda militar. Por los costados iban también soldados del Ejército con antorchas y al centro continuaban, en fin, las brigadas de Boy-scout, los centros estudiantiles, Veteranos del 79, y algunas sociedades obreras. Acompañaban a los desfilantes cinco bandas militares que ejecutaban al pasar frente a los balcones en que se encontraba el señor Brum escojidas piezas de su repertorio.

Al enfrentar después el grueso de la columna de manifestantes, el Palacio Consistorial, se detuvo frente a los balcones haciendo ruidosas aclamaciones al Canciller señor Brum. Pudo apreciarse en ese instante el ardiente entusiasmo y la sinceridad de propósitos que habían inspirado esta manifestación que venía desde la juventud estudiosa en demostración de simpatía y de reconocimiento al esforzado paladín de la democracia americana.

Por momentos el entusiasmo se hizo más y más intenso y la juventud exigió entre vivas y hurras al pueblo del Uruguay que hiciera uso de la palabra el señor Brum.

Este distinguido estadista, accediendo a la petición estudiantil y obrera, y después que se hubo calmado el bullicio y las expansiones de la multitud, dirigió la palabra al público en una improvisación brillante que le mereció repetidas y prolongadas ovaciones.

Expresó el Canciller uruguayo, que recibía con satisfacción y agradecimiento la imponente manifestación que se realizaba en esos instantes, más aún por que venía de los estudiantes y de los obreros. Expresó que su país había sido un entusiasta obrero del acercamiento de los pueblos americanos y que si se había conseguido un puesto de afecto y de simpatía en el corazón generoso de los chilenos, no podía menos que sentirse satisfecho de ese triunfo y orgulloso de esta amistad que se la ofrecía un pueblo grande, fuerte e inteligente como era el de Chile.

Se refirió en seguida a las vinculaciones de las generaciones pasadas que se habían mantenido aún más sólidas hasta el presente.

Puso fin a sus palabras, haciendo votos por que nosotros y nuestros hijos en todos los países de este Continente, lucharan por el ideal de ver a la América formando un sólo país y una sóla raza, ya que no pueden haber, dijo, dos cuando el ideal y las aspiraciones son una sola.

Una ruidosa manifestación acogió sus elocuentes y vibrantes frases.

Habló en seguida, a petición de los manifestantes, también, el Presidente de la Federación, señor Labarca, el cual manifestó que en esos instantes en que habían venido a recojer la palabra y la inspiración del gran luchador de la juventud, no tenía nada que agregar ni que decir, ya que el significado mismo de la manifestación le indicaba al señor Brum que aquí también se pensaba en que la América pueda ser un día toda una, para gloria de ella y del mundo.

Se repitieron en seguida las ruidosas manifestaciones al distinguido visitante uruguayo y a las damas uruguayas que le acompañaban en el balcón.

Terminadas en parte estas expansiones de confraternidad hacia el país hermano, continuó el desfile.

Al pasar frente a la Municipalidad la Sociedad de Veteranos del 79, una delegación de ella pasó a saludar al Ministro de Relaciones, señor Brum, y le hizo entrega del siguiente mensaje:

"Santiago, 2 de Noviembre de 1918. — Excelentísimo señor:—Al anunciarse la visita a nuestro país de uno de los hombres más prestigiosos y prominentes de la gran República del Uruguay, los Poderes Públicos se aunaron para recibir dignamente a tan eminentes ciudadanos que componen la Embajada de la cual es V. E. su digno presidente.

No dudamos Excmo. señor, que los representantes de nuestra Patria, sabrán dispensar y agasajar con la debida atención que merecen nuestros dignos y distinguidos huéspedes, durante su estadía en esta capital.

La Sociedad de "Inválidos de la Guerra de 1879 y Veteranos del Ejército y Armada", se hacen el honor de enviar a V. E. y demás miembros que componen la honorable Embajada que V. E. representa en nuestro país, el más respetuoso y cordial saludo de bienvenida, suplicando a V. E. que al arribo a su Patria, sea el portavoz de los votos muy sinceros que los chilenos hacemos por la prosperidad y engrandecimiento de la gran nación uruguaya y sus dignos mandatarios.

Con la consideración y respeto hacia V. E. y demás honorables miembros de la Embajada, somos de V. E. sus obsecuentes y Attos. servidores. —**José Vicente Ayala**, Presidente.—**Juan B. Colipe**, Secretario."

Solo cuando se retiraron los últimos grupos de manifestantes se apagaron los vivas y las salutaciones al eminente hombre de estado que nos honra con su visita.

Partida de dos delegados uruguayos

Por la combinación transandina de ayer se dirigieron a Buenos Aires para seguir viaje a su patria, los delegados uruguayos que formaban parte de la Embajada que preside el señor Brum, señor don César Miranda, vice-presidente de la Cámara de Diputados del Uruguay y el hijo del Presidente de la República de ese país, señor don Feliciano Viera.

En la estación Mapocho, fueron despedidos por un numeroso grupo de amigos de los distinguidos viajeros entre los que se contaban algunas damas.

Los señores Miranda y Viera reiteraron sus agradecimientos por las múltiples y finas atenciones que fueron objeto durante su corta estadía en esta capital.

Recepción en la Embajada de los Estados Unidos

El Martes próximo entre las 18 y 20 horas (6 y 8 P. M.), se llevará a efecto en los salones de la Embajada de los Estados Unidos, la recepción que en honor del señor don Baltasar Brum, ofrecerá el Embajador Mr. Joseph Shea.

A esta recepción han sido especialmente invitados los miembros del Cuerpo Diplomático residente, los Ministros de Estado y autoridades.

Recepción y baile ofrecido por el Dr. Brum

El Embajador uruguayo señor don Baltasar Brum ofrecerá mañana en los salones del Club Hípico un gran baile y recepción en honor del Presidente de Chile y de la sociedad.

El Introductor de Diplomáticos señor Enrique Antúnez Cazotte se ha encargado de la lista de invitados.

Invitación al Presidente

El Ministro del Uruguay en Chile señor don Dionisio Ramos Montero estuvo en la tarde de ayer en la Presidencia a invitar al señor Sanfuentes, a nombre del Embajador señor Brum, al baile y recepción que el distinguido político uruguayo ofrece al Gobierno y sociedad de Santiago en retribución de los agasajos de que ha sido objeto durante su estadía en esta capital.

Paseo al San Cristóbal

El Embajador señor Brum concurrirá hoy a las 10 horas, especialmente invitado por el Intendente de Santiago don Francisco Subercaseaux a visitar el Cerro San Cristóbal.

El distinguido viajero tendrá oportunidad de efectuar una ascensión hasta la cumbre del que habrá de ser, con el tiempo, uno de nuestros más hermosos paseos.

Asistirán también a este paseo algunos otros miembros de la Embajada.

TEATRO POLITEAMA

Hoy Matinée BETTY y LOS PIRATAS por JULIETTE DAY y CHAPLIN MARINO.
Especial: El HOMÓNIMO de JIMMY por WILLIAM RUSSELL.
Noche: GAIL KANE en la deliciosa comedia LA IMPOSTORA.

El Canciller Brum habla a "La Nación"

NOS DICE QUE EL OBJETO DE SU VIAJE HA SIDO EXCLUSIVAMENTE EXPRESAR LA SIMPATIA QUE EL URUGUAY PROFESA HACIA LOS PAISES HERMANOS DE AMERICA

Efectos prácticos que han producido en el Uruguay las innovaciones legislativas

CONSIDERA EL DOCTOR BRUM COMO UNA GRAN VENTAJA PARA LA DEMOCRACIA QUE LOS PUEBLOS EJERCITEN CONTINUAMENTE SUS DERECHOS HASTA QUE LA FUNCION POLITICA ACABE POR CONVERTIRSE EN UN ACTO NORMAL DE LA VIDA CIVICA

Ayer hemos tenido el agrado de conversar breves momentos, en su alojamiento del Savoy Hotel, con el señor don Baltasar Brum, Ministro de Relaciones Exteriores del Uruguay, que nos visita actualmente en vísperas de regresar a su país, *después de haber efectuado una jira por las principales naciones de América.*

El señor Brum se ha prestado gentilmente a satisfacer nuestros deseos de informantes, proporcionándonos algunos interesantes datos acerca del objeto de su viaje, como así mismo de la forma en que se habrá de aprovechar los estudios y observaciones hechos en los diversos países que ha visitado.

Respondiéndonos a nuestra primera pregunta, el señor Brum nos dice:

—El objeto de mi viaje ha sido exclusivamente expresar la simpatía que mi país profesa hacia sus hermanos de América, y presentar personalmente los saludos del Dr. Feliciano Viera, Presidente del Uruguay, a los distintos mandatarios a quienes he tenido el honor de visitar.

Algunas personas han pretendido atribuir finalidades especiales a mi viaje, tales como la de intentar influir en la política externa de los países americanos. Es ésta una suposición antojadiza, que se destruye fácilmente si se piensa que yo he sido invitado, en forma extremadamente honrosa para mi patria y para mí, a visitar los diversos países.

¿Cómo, pues, pretender que yo realizo un viaje con fines determinados?...

Por otra parte, las ideas que profeso sobre pan-americanismo, no son originales mías, sino que han sido estudiadas y debatidas por cuanto tratadista de Derecho Internacional se ha ocupado de los asuntos de América, y, por consiguiente, sería un trabajo inútil el que me tomara de ir a explicar lo que está al alcance de todo el mundo.

Tengo esperanzas de que, a consecuencia de mi viaje, se intensifiquen las relaciones comerciales de varios países de América con el Uruguay, y otro resultado no menos apreciable de mi viaje ha sido el de formarme una idea más exacta de las naciones americanas y de sus progresos, y también el de conocer a sus principales hombres públicos, lo que facilita, como es natural, el estrechamiento de las relaciones internacionales.

Al concluir de hablar sobre este punto, hicimos al señor Brum la siguiente pregunta:

—¿Cuáles son los efectos prácticos que han producido en el Uruguay las innovaciones legislativas, tanto políticas como sociales?

—Casi todas las innovaciones,—nos responde nuestro informante—han sido tenazmente combatidas al principio; pero, una vez implantadas, la práctica ha demostrado que los temores existentes eran infundados, y casi puedo asegurar que *sus propios adversarios, en el fondo, las aceptan como buenas aun que no lleguen a confesarlo públicamente.*

—¿Podría darnos, señor, una impresión sobre su viaje y sobre las atenciones que se le han tributado en cada uno de los países que ha visitado?

—En todas partes hemos sido recibidos con las más extraordinarias muestras de simpatía, y no cabría en la brevedad de un reportaje entrar a enumerarlas. Puedo asegurarles, sin embargo, que regreso lleno de optimismo sobre los destinos fraternales y solidarios de la América.

—¿Qué idea tiene Ud. con respecto a la conveniencia de transformar la organización administrativa de los países suramericanos, que es esencialmente política, en un sentido más económico y que responda a las necesidades de mayor transcendencia, de acuerdo con las condiciones posteriores a la celebración de la paz? A este mismo respecto, nos interesaría conocer su opinión relativa a la política aduanera internacional y sobre si sería preferible el proteccionismo o el libre cambio.

—Soy muy partidario de la actividad política del país y no temo ni los apasionamientos, ni las luchas electorales frecuentes y puedo, más bien, asegurar que considero como una gran ventaja para la democracia que los pueblos ejerciten continuamente sus derechos hasta que la función política acabe por convertirse en un acto normal de la vida cívica. Dentro del régimen esencialmente político, no sólo cabe, sino que puede encontrar un campo aún más favorable, la preocupación por los asuntos de orden económico. Mi país es un ejemplo de la verdad de lo que afirmo.

Antes de abandonar nuestra agradable conversación con el señor Brum, le hicimos esta última pregunta:

—¿Cómo se aprecia en el Uruguay el afecto que siempre le ha manifestado Chile?

—En el Uruguay se considera a Chile como uno de sus mejores amigos. Y ese sentimiento, estoy seguro, lo han comprobado todas las delegaciones chilenas que nos han visitado, tanto estudiantiles como deportivas, y últimamente, la municipal de Santiago.

INSERCION

AGRADECIMIENTO

"Señor Redactor de "La Nación".—Presente.

Rogaría a usted se sirviera insertar en las columnas de su apreciable diario, las siguientes líneas:

El suscrito, antiguo y modesto servidor de la Inspección General de Instrucción Primaria, se hace un justo deber de gratitud manifestando por intermedio de la prensa, mis más sinceros agradecimientos a mi jefe, el inspector general don Darío Salas y demás personal a sus órdenes, por haberme favorecido durante una penosa enfermedad que me tiene postrado en el lecho del dolor, encabezando una suscripción particular en mi favor. Para ellos, mi eterna gratitud y reconocimiento, por su obra humanitaria en favor de un humilde y modesto servidor.— **Pedro Aros.**— Santiago, Noviembre 2 de 1918."

DESDE QUE SE CONOCE LA COLONIA
"Flores del Campo"
constituye este producto un auxiliar poderoso del DIOS DEL AMOR

PUBLICIDAD BLAYA Bandera 136

¿Que es "El Metrostyle"?

"EL METROSTYLE" es el mejor aparato del mundo, y ha llegado a perfeccionar en forma admirable y completa el sonido de los PIANOLAS, PIANOS de LA AEOLIAN CO. LTDA.
"EL METROSTYLE" permite registrar permanentemente los cambios de compás más sutiles y delicados.
"EL METROSTYLE" posee un mecanismo tan poco complicado, que hasta un niño puede manejarlo fácilmente.
"EL METROSTYLE" únicamente lo poseen los PIANOLAS-PIANOS de LA AEOLIAN CO LTDA.

VISITENOS Y PODRA COMPROBARLO PRACTICAMENTE

CASA WEIL Anexo Sección Pianos :-: Estado 353

UNICOS AGENTES DE LOS FAMOSOS PIANOS FRANCESES
GAVEAU - PLEYEL - ERARD

La recepción del Ministro de Suecia

SE EFECTUA EN LA TARDE DE AYER

DISCURSOS CAMBIADOS EN LA CEREMONIA

En la tarde de ayer el nuevo Ministro de Suecia en Chile, señor don Carlos Hultgrem, fué recibido en audiencia pública y oficial por el Presidente de la República.

Poco antes de las 15 horas (3 P. M.) el Introductor de Diplomáticos señor Antúnez Cazotte, acompañado del edecán de la Presidencia teniente-coronel señor Arturo León del Río, se dirigió en coche de Gobierno a buscar al señor Hultgrem.

Llegados a la Moneda, rindió los honores de ordenanza la guardia del Palacio. En el salón de honor de la Presidencia esperaban al distinguido diplomático, el Presidente de la República, Ministro de Relaciones señor Bahamonde, sub-secretario de Relaciones interino señor don Alberto Cruchaga Ossa y el edecán de la Presidencia, coronel señor Benjamín Gutiérrez.

De acuerdo con lo prescrito en el protocolo, el señor Hultgrem procedió a dar lectura al discurso de estilo y puso en manos del señor Sanfuentes las cartas autógrafas que lo acreditan Enviado Extraordinario y Ministro Plenipotenciario de S. M. el Rey de Suecia ante el Gobierno de Chile, contestando a continuación el Presidente.

Insertamos a continuación los discursos cambiados:

El Ministro de Suecia

Señor Presidente:

Tengo el honor de poner en vuestras manos las Cartas que me acreditan Ministro ante el Gobierno de la República de Chile en el carácter de Enviado Extraordinario y Ministro Plenipotenciario de S. M. el Rey de Suecia.

Hasta hoy la Suecia no había tenido aquí ningún representante diplomático. Las relaciones y el comercio que habían tenido lugar entre estos dos países se efectuaban, en su gran parte, por intermediarios extranjeros. Pero mis compatriotas que en el curso de los años se han establecido en Chile y que tienen un conocimiento científico de él, que se han interiorizado de esta población tan inteligente y tan activa, de una simpatía que no solamente debía conducir a un desenvolvimiento de sus relaciones y de su comercio, tienden ahora a darle un carácter más directo. Poco tiempo antes de la guerra, la apertura del Canal de Panamá permitió a la primera Compañía sueca de navegación transoceánica dirigir sus navíos a las costas del Pacífico. Bellas perspectivas futuras se abrían entonces, pero la catástrofe que se ha tendido sobre el mundo ha venido desgraciadamente a atrasar su realización. Pero la guerra ha demostrado también, y de una manera más firme que nunca, la importancia que tienen los países de la América del Sur para la Europa.

Es pues, por estos sentimientos de importancia y a fin de atender y de acercar las relaciones entre nuestros dos países, que el Rey, mi Augusto Soberano, se decidió a acreditar cerca del Gobierno de Chile un Enviado Extraordinario y Ministro Plenipotenciario.

El cargo con que mi Gobierno me ha honrado en este bello país es para mí un honor y constituye al mismo tiempo un premio. Es con agrado y con júbilo la aceptación que he hecho de este puesto ya que él me trae la oportunidad de acercarme al medio de mis simpatías personales.

Yo espero para el mejor desempeño de mi misión contar con el concurso de V. E. y con el de sus eminentes colaboradores; con los que séame permitido contar.

Me permito también, desde hoy día, ofrecer a V. E., a nombre de mi Augusto Soberano, los votos más sinceros por la prosperidad de la República de Chile y por la felicidad personal de V. E.

El Presidente de la República

Señor Ministro:

Recibo con agrado la Carta Autógrafa en la que S. M. el Rey de Suecia os acredita ante mi Gobierno en el carácter de Enviado Extraordinario y Ministro Plenipotenciario.

Me es satisfactorio manifestaros que abrigo el íntimo convencimiento de que la misión que os ha sido confiada, alcanzará el más completo éxito.

La sociedad y el Gobierno de la República habrán de secundar ampliamente vuestros esfuerzos para establecer y desarrollar cordiales relaciones de amistad y de comercio entre Suecia y Chile.

Al reconoceros como Enviado Extraordinario y Ministro Plenipotenciario de vuestro Augusto Soberano, os ruego que tengáis a bien agradecerle en nuestro nombre sus nobles afectos, y presentar a Su Majestad los sinceros votos que formulo por su felicidad personal y por la grandeza de la próspera nación cuyos destinos rige.

Quedáis reconocido en vuestro elevado carácter.

Terminada la ceremonia el Introductor de Diplomáticos procedió a hacer las presentaciones de protocolo.

Poco después de haberse retirado el señor Hultgren de la Moneda, este diplomático estuvo en el Ministerio de Relaciones a visitar al señor Bahamonde, visita que le fué retribuída por el señor Ministro acompañado del Introductor de Diplomáticos, señor Antúnez.

Primer Congreso Nacionl de Lechería

ULTIMA REUNION DE LAS SECCIONES

EXCURSIONES DE LOS CONGRESALES A LECHERIAS MODELO.

SESION DE CLAUSURA

EXPOSICION DE LECHERIA

El Viernes en la noche tuvo lugar la última sesión de la Tercera Sección de "Economía, Enseñanza, Legislación", con el objeto de leer algunos trabajos que quedaron de la sesión anterior y discutir las conclusiones que habían quedado pendientes, lo que así se hizo y las que fueron aprobadas con lijeras modificaciones.

En conformidad a lo anunciado ayer, a las 9.30 tuvo lugar la visita hecha por los adherentes al Congreso a la propiedad que posee en la Granja el señor Arturo Prieto Echaurren, con el fin de conocer en detalle sus instalaciones de lechería.

En la tarde fué visitada la propiedad del señor don Enrique Matte Eyzaguirre, de Buin.

Hoy, a las 9 horas, en conformidad al reglamento respectivo, deberán reunirse la Mesa Directiva del Congreso y las mesas de secciones para tratar sobre las conclusiones generales que deberán leerse en la sesión de clausura que, según el programa elaborado a este respecto, tendrá lugar esta tarde a las 17 horas, en el Salón de Honor de la Universidad de Chile.

Tenemos especial encargo del Comité organizador de este Congreso de advertir a las autoridades, congresales, adherentes y demás personas que fueron invitadas a la sesión de inauguración, de que no necesitan de nueva invitación para asistir a la sesión de clausura a que acabamos de referirnos.

Las tribunas y galerías serán de libre acceso para los estudiantes, particulares y público en general.

Durante la tarde de hoy, en el Pabellón París de la Quinta Normal, local en que funciona la Exposición de Lechería, habrá un festival de bandas para dar mayor amenidad a este torneo, no alterándose los precios de $ 1.00 y $ 0.60 que se han cobrado por las entradas para caballeros y señoras o niños, respectivamente.

A las novedades y atractivos de la Exposición hay que agregar el funcionamiento de un biógrafo, el que exhibirá algunas importantes películas relacionadas con los cultivos de chacarería, hortalizas, explotaciones ganaderas, lechera, etc. y otras industrias agrícolas, y a la vez, algunas films de la actual guerra europea.

Como lo ha hecho durante el tiempo de funcionamiento de la Exposición, la sección a cargo de las alumnas del Instituto de Educación Física, presentará al público dulces, compotas, caramelos, etc., fabricados a base de leche por ellas mismas, los cuales podrán ser adquiridos o consumidos por el público en el mismo local, a precios bajos.

Por último, en el Pabellón París, se seguirá expendiendo, a precios relativamente bajos, quesos argentinos de diferentes clases, de los mismos que se han exhibido durante el tiempo que ha durado la Exposición.

Almuerzo de los adherentes al Congreso

A las 12 horas 30 minutos de esta tarde, el feliz término de las funciones del Congreso de Lechería, será celebrado por ingenieros-agronómos, médicos, agricultores y demás adherentes a este torneo, con un almuerzo que se llevará a efecto en el Restaurant de la Quinta Normal, al que han sido especialmente invitados los miembros de la delegación argentina, señores doctor Pedro Berges e ingeniero-agronómo, M. Pérez Catan.

Mañana a las 9.30 los miembros del Congreso asistirán a la propiedad del señor Ramón Cruz Montt, para conocer sus instalaciones de lechería modelo y otro tanto harán en la tarde al fundo del señor Víctor Infante.

Con estas visitas y la que deberá realizarse pasado mañana, se dará término total al programa de excursiones elaborado por el comité organizador del Primer Congreso Nacional de Lechería, cuyos resultados serán altamente beneficiosos para la industria lechera y sus derivados, como también por lo que respecta al suministro o provisión de estos productos a las ciudades, en forma que verdaderamente constituya un alimento sano e higiénico.

Consejo de Gobierno Local

Reseña de la última sesión

Encomienda una comisión para los Estado Unidos.— Fija la fecha de la sesión inaugural del Segundo Congreso

El Consejo de Gobierno Local celebró sesión el Jueves próximo pasado, presidida por el señor Bello Codesido.

Después de aprobada el acta se dió cuenta entre otras cosas:

De las Municipalidades que han enviado últimamente su erogación del año actual para el sostenimiento de la Oficina de Informaciones municipales;

De diversos oficios en que se acusa recibo de informes y de circulares, y se solicitan planos para Matadero, antecedentes relacionados con el Código Sanitario y otras leyes;

De una nota del Primer Alcalde de Tutuquen, a la que acompaña copia del decreto que establece en la Comuna la instrucción obligatoria;

De una del señor Mackenna Eyzaguirre, cónsul de Chile en Río Janeiro. Anuncia que ha obtenido varios interesantes libros para la biblioteca del Consejo;

De haberse recibido de Talca varios impresos que contienen reglamentos y ordenanzas vigentes en la Comuna, y del secretario de la H. Cámara d Diputados, señor González Edwards, un Boletín de sesiones y algunos informes y proyectos de leyes que les han sido solicitados;

De un telegrama del doctor don Ricardo Mesa Torres en el que expresa que, encontrándose en vísperas de trasladarse a los Estados Unidos, se pone incondicionalmente a las órdenes del Consejo para colaborar a sus labores sirviendo la comisión que le quiera encomendar. Se acordó dar al señor Mesa Torres el agradecimiento de la corporación, y, aceptando su ofrecimiento, encomendarle que estudie lo concerniente a la organización de los servicios higiénicos, a la forma cómo se halle establecido el servicio médico en las poblaciones pequeñas, a la organización de las oficinas análogas a la nuestra, y a las publicaciones de índole municipal que se hagan en los Estados de La Unión que le cumpla visitar;

De varias revistas extranjeras llegadas a Secretaría, de algunas consultas, que se tramitaron en la forma acostumbrada, y, finalmente, de las siguientes comunicaciones relativas al Congreso de Gobierno Local;

De cuarenta y tres Municipalidades, que comunican la designación de sus representantes;

De la Sociedad Médica y del Consejo de Habitaciones Obreras, que comunican igual designación o completan la delegación que ya habían designado, respectivamente;

De la adhesión de don Bolívar Salvo Rubio y don Francisco Maira Orrego;

De las en que se escusan de concurrir las Municipalidades de Quilpué, La Compañía, Río Bueno, Penco, Purén y Olivar;

De las cuotas que se han recibido, y de los trabajos que se ofrecen o se remiten en resumen.

El Consejo se ocupó detenidamente de la celebración del Congreso, y tomando al respecto los acuerdos siguientes:

Celebrar la sesión inaugural del Congreso el Domingo 24 de Noviembre, en lugar del Sábado 23;

Dirigirse a las Municipalidades de las cabeceras de provincia, que no hayan adherido aún, preguntándoles si van a concurrir, y cuál sería su representación; y

Que la Mesa haga la designación de representantes para los Municipios que así lo han pedido al Consejo.

Se leyó el proyecto sobre organización definitiva del Consejo y de sus servicios que será presentado al Congreso, y se dejó su aprobación para la sesión siguiente.

Jubilados en los Ferrocarriles

En el Ministerio de Ferrocarriles se han despachado los decretos de jubilación de las siguientes personas:

Don Ricardo 2.o Espinosa, don Atanasio Gaete, don Emilio Valle, don Juan Harper, don Guillermo Hathaway, don Federico Olivares, don José D. López, don Eugenio Ossa, don Luis Díaz F., don Francisco de P. Chacón y don Luis Gajardo C.

Recargo aduanero

El Ministerio de Hacienda ha fijado el recargo aduanero para la semana que se inicia en 49.43 por ciento.

El 40 por ciento en letras sobre Londres de los derechos de exportación se cobrarán a razón de 19 peniques 642 milésimos de penique por cada peso oro de 18d.

Ecos del aniversario del Japon

En la tarde de ayer estuvo en la Presidencia el Ministro del Japón señor Sithita Tatzuke a agradecer al señor Sanfuentes el saludo del Gobierno con motivo del aniversario del natalicio del Emperador Yosihito.

El señor Tatzuke era acompañado por el secretario de la Legación señor Amari.

Longevidad

A la edad de 110 años ha fallecido en Santiago el señor Antonio Vilches.

Defunciones

Noviembre 2. — Augusto Meneses, de 2 años; Luis Gajardo, de 1; Ana Abarca, de 23; Isidro Pozo, de 48; Luis Peñaloza, de 30; Luis Retamales, de 18; Juan Pérez, de 22; Samuel Moya, de 50; Santiago Soto, de 60; Roberto Figueroa, de 22; Mateo Vásquez, de 75; Amalia Artigas, de 50; Ramón Muñoz, de 24; Antonio Vilches, de 110; Amelia Clecitteh, de 55; Semiramio Orrego, de 32; Elías Aguilera, de 60; Sara Valdés, de 34; Luisa Oliva, de 20; Juan Meclico, de 24; Luis Sánchez, de 30; Clorinda Osorio, de 68; Mercedes Cavero, de 37; Ricardo Latorre, de 43; María González, de 64; Rosendo Quezada, de 40 y tres menores de un año.

EL CONDE DE MONTECRISTO EN EL CINEMATÓGRAFO

LO QUE SIGNIFICA SU REALIZACION EN EL MOMENTO ACTUAL.—UN PROGRESO DE TRANSCENDENTAL IMPORTANCIA.— RESURECCION DE LA FRANCIA NAPOLEONICA.

Realizar una obra de la talla de **"El Conde de Montecristo"**, constituye por sí sólo en el hecho intrínseco una empresa magna, pero realizarla en las condiciones de la época actual, en el momento transcendental que vive la Francia heroica de hoy, desangrándose en la guerra más cruenta que registra la historia del mundo, ya no sólo significa un progreso material digno de encomios, sino que importa una realización maravillosa, que agrega una nueva heráldica de legítimo orgullo a la triunfal cinematografía francesa del siglo.

La idea de emprender la jornada nos coloca delante de una estupefacción porque la monumental novela ofrecida al cinematografista que pretendiera llevarla a la escena muda una única solución: la de ejecutar la obra completa, de manera primorosa y original, sin desentender en menor detalle del voluminoso texto de Alejandro Dumas (padre).

Muchas habían sido ya las tentativas de diferentes casas editoriales para acometer la empresa, pero todos los trabajos que manufacturaron no fueron otra cosa que pequeños remedios, más o menos audaces, principios más o menos valientes, de cuanto había que realizar.

La obra completa requería inversiones ingentes de dinero; sacrificios innumerables; construcciones grandiosas y ex-profeso; derroche de cuantiosas fortunas en indumentaria reconstituyente de la época napoleónica: viajes especiales a las viejas ciudades de Marsella, Tolón, París, Génova, a la trágica fortaleza de If y la fantástica y maravillosa isla de Montecristo; labor preparatoria de centenares de personas que se identificaran con los protagonistas de la obra; adquisiciones de joyas y pedrería; de antigüedades valiosas y casi desconocidas en los museos; reclutamiento de verdaderos ejércitos de actores; empleo de millares de obreros en escavaciones y reconstrucciones históricas, etc., etc., más a pesar de todo, la poderosa manufactura Pathé-Freres de París se dió a la enorme tarea y realizó la empresa con el éxito más famoso que registran hasta hoy los anales cinematográficos del mundo.

Cuando se piensa en todo esto, cuando se analizan los detalles, se aprecian los esfuerzos, se aquilatan la energía y el tesonero afán que ha puesto Pathé en dar magnificencia, en hacer grandeza y en maravillar al mundo con **"El Conde de Montecristo"**, una lógica asociación de ideas nos revela la capacidad de ese país generoso de Francia, que el conquistar la libertad defendiendo un derecho tiene aún energías y poder para realizar obra artística en todas sus más diversas manifestaciones.

"El Conde de Montecristo" es en la cinematografía lo que la obra de Dumas en la literatura universal; una joya preciosa que no eclipsarán los tiempos porque es piedra angular de las más grandiosas y futuras concepciones.

No es por eso de extrañar que los públicos de diferentes países, locos de admiración y de entusiasmo, hayan solicitado hasta quinta repetición de **"El Conde de Motecristo"**, llenando a diario y en la exhibición de cada época los diferentes teatros en que se le proyecta simultáneamente.

"El Conde de Montecristo" no tiene igual en obra cinematográfica, no admite parangón de ninguna especie: es él sólo el único, el monumental, que asombra y entusiasma, y que afirmando su prestigio ofrecerá como primicia el Miércoles 6 en su Cine Alhambra, la Empresa de Teatros y Cinemas Ltda., sin reparar en gastos de ninguna naturaleza.

Sastrería José Luis Quezada

Se trasladó a **MONEDA 888**. Casimires y modelos novedad para cada estación. x-9607-3-k

Crónica Policial

Crímen misterioso descubierto — Cinismo sin ejemplo del asesino. — Hace apenas unos cuantos días, algunos guardianes de la 9.a Comisaría fueron sorprendidos con un hallazgo macabro en los botaderos de basuras del río Mapocho, frente a los Molinos de Santa Margarita y al final de la calle de Bellavista.

De un gran montón de huano y desperdicios, asomaba el brazo de un cuerpo humano, el que correspondía al cadáver de un desconocido que había sido apuñaleado pocas horas antes y sepultado allí, con el ánimo seguramente de ocultar el crímen.

Recogido el cadáver por la 9.a Comisaría, fué enviado a la Morgue para su autopsia y se dió cuenta del hallazgo al Juzgado de Turno, el que impartió las órdenes del caso para que la Sección de Seguridad descubriera el misterio.

Inmediatamente esta repartición policial, de cuya labor hemos venido dando cuenta a menudo en nuestras informaciones, se puso en campaña y ha conseguido no sin algun trabajo restablecer los hechos con una investigación prolija y descubrir al asesino.

Cierta noche, se encontraban en casa de Rita Gómez en la población Matte en Bellavista, varios individuos y algunas mujeres cantando y bebiendo.

Más o menos a las 23 horas, se produjo un disgusto entre Antonio López López y Pedro Contreras y ambos salieron a la calle a dirimir a puño limpio sus rencillas, quedando en la pieza, además de la dueño de casa, Aníbal Estay y sus hermanas Sara y Fabiana, María Muñoz y Erasmo Pinto quienes continuaron la fiesta.

Al poco rato, regresó Contreras solo y a las preguntas de los demás dijo: "Le llegó ahora conmigo a Antonio". "Que hacerle, la otra vez me tocó a mí".

Luego entregando el cuchillo a María Muñoz convidó a Aníbal Estay para que le ayudara, salieron ambos de la pieza, cogieron el cadáver de López y sobre los hombros fueron a cuadra y media de distancia a enterrarlo en el montón de huano en que lo encontraron los guardianes de la 9.a, regresando después a la casa de Rita, en donde continuaron la jarana hasta el amanecer.

Estos fueron los hechos establecidos por la Sección, los que han quedado comprobados con las declaraciones de todos los individuos y mujeres aprehendidas y la confesión del reo Pedro Contreras que, cínicamente se reconoce el asesino de López y cuenta tranquilamente el como cargaron con el cadáver y le llevaron a darle sepultura.

Es éste, por consiguiente, uno de los pocos sumarios que marchará con rapidez.

Aprehensión de un estafador.— Varias casas comerciales en el ramo de automóviles y accesorios para éstos, entre los que se encuentran las casas Catorelli ubicada en Ahumada 281 y Miguel Martínez en Delicias 337, venían siendo víctimas de defraudaciones con el carácter de estafas.

Se dió cuenta de este hecho al Juzgado y a la Sección de Seguridad la que ha cogido al autor de estas defraudaciones Antonio Massini, quien se encuentra detenido y listo para purgar sus hazañas.

Massini giraba cheques sin fondo, retiraba los artículos que compraba con esos cheques y los vendía como suyos.

Hurto a la Casa Buchanan. — Algo parecido a lo anterior le venía sucediendo a la Casa comercial de Buchanan, Jones y Cía, ubicada en Huérfanos N.o 1055, cuya gerencia notaba que se desaparecían de sus almacenes diferentes artículos en forma misteriosa.

La policía ha descubierto ayer al autor de estos hurtos, el que se llama Ramón Guerrero y era empleado de la Casa robada, el que, en combinación con el chauffer del servicio público Humberto Manríquez que también ha sido aprehendido, retiraban sus robos.

Manríquez era el encargado de venderlos y luego se repartían con Ramón de las utilidades.

Juzgado de turno. — Desde hoy entra a servir el despacho del Juzgado de Turno el primer Juzgado a cargo de don Andrés Villagra.

Colonia Italiana

A las 10 1|2 se celebrarán las honras para nuestros soldados. Se ruega a los italianos que en lugar de entrar directamente en la iglesia pasen antes al colegio para luego acompañar a S. E. el Ministro de Italia en su ingreso al templo y más fácilmente ocupar el lugar que se reserva para la colonia italiana.

ENRIQUE MORENO OLEA
DENTISTA
Especialista Protesis de la Clínica Dental del Dr. Valenzuela Basterrica. Huérfanos 1616. Teléfono 1642.

Supresion de un consulado

Por decreto del Ministerio de Relaciones ha sido suprimido el Consulado de Chile, en Hannisburg, Africa del Sur.

Agua potable de Coquimbo y la Serena

En la sesión que celebrará el Consejo de Obras Públicas el Juéves próximo, se tratará de preferencia de los proyectos elaborados para las obras de agua potable de Coquimbo y La Serena.

William Russell Es en la actualidad el mejor artista del Cine.
William Russell Se presentará en *"LOS GRILLOS DE LA VERDAD"*.
William Russell Trabaja en el ROYAL THEATRE.

Patronato Nacional de la Infancia

El Patronato de la Infancia, institución que sostiene en la ciudad de Santiago once Gotas de Leche, un Asilo Maternal, siete Consultorios para niños y sus madres y un Ajuar Infantil, con el propósito de evitar confusiones con otras sociedades de nombre parecido y en vista del decreto supremo número 1555, de 17 de Octubre último, se denominará en adelante:

Patronato Nacional de la Infancia

BENJAMIN GOMEZ H., Secretario.
I. VALDES VALDES, Presidente.

Santiago, Noviembre 1.o de 1918.

LA
MUEBLERIA PARIS
ALAMEDA 1141

AVISA A SU DISTINGUIDA CLIENTELA QUE DESDE EL LUNES 4 DEL PRESENTE SE DARA COMIENZO CON UN

20% de Rebaja

A LA GRAN REALIZACION DE UN INMENSO Y VARIADO SURTIDO DE MUEBLES EN GENERAL, EN ESTILOS SOLIDOS Y ELEGANTES.

HAY:
Juegos de comedor.
Juegos de dormitorios.
Juegos de salón.
Escritorios.
Escritorios de cortina.
Y una verdadera liquidación de un variado surtido de
CATRES
SOMMIERS
COLCHONES
A PRECIOS DE FABRICA
ALAMEDA 1141

La epidemia de influenza

Aunque con lentitud, la epidemia continúa su desarrollo sin mayores alternativas y felizmente, sin producir sino un escaso número de víctimas, sobre todo entre las clases trabajadoras y menesterosas, que son las que carecen de medios cómo combatir el mal en sus comienzos.

En la Cárcel Pública, se nos dice que se han producido 12 nuevos casos de reos atacados por la fiebre, los que no han sido sacados del establecimiento por falta de camas en qué hospitalizarlos.

En la Sección de Seguridad ha ocurrido el fallecimiento de un agente que contrajo el contagio en el servicio y que se encontraba enfermo hace 3 o 4 días.

En el Hospital del Salvador se tenía ayer la siguiente estadística del movimiento habido en ese establecimiento:

	H.	M.
Existencia anterior	79	25
Entrados	3	
Total	82	25
Salidos	3	
Fallecidos	—	—
Existencia actual	79	25
San Luis		
Existencia anterior	11	5
Entrados	—	—
Total	11	5
Salidos	—	—
Fallecidos	—	—
Existencia actual	11	5
Total general	120	

Un denuncio

Hemos recibido el denuncio de una persona que nos merece fe, de que ayer a las 10.30 horas, en el tranvía 213 de la línea Carmen-Lira, que iba lleno de pasajeros, viajaba una mujer enferma de grippe, influenza o tuberculosis, en tal estado de gravedad, que apenas podía tenerse en pié.

Se le observó a la cobradora que llevaba el N.o 70, que no era posible admitir a tales enfermos, con tranvías repletos de pasajeros, ya que las ordenanzas municipales lo prohiben y ella contestó que no había para los empleados de la Compañía más ordenanzas que las que dicta la Empresa.

Se nos pide llamar la atención de quien corresponda hacia este grave punto.

El publicista norteamericano

DR. ALBERTO HALE

Su conferencia de mañana en el Teatro Royal

A las 18.30 horas de mañana, en el Teatro Royal, el publicista americano doctor Hale dará una conferencia cuyo tema principal versa sobre las remormas de todo orden implantados en Estados Unidos, desde comienzos de la guerra y especialmente en lo que ellas afectan a los intereses comerciales latino-americanos.

El conferencista dará un resumen de la organización administrativa de su país en esta época y la índole del trabajo de cada una de las juntas creadas con tal objeto. Otro punto interesante en la conferencia será un paralelo de opiniones alemanas y norteamericanas en lo que se refieren a sus miras en Sur América.

El Comité de Información Pública ha proporcionado novedosas películas y una señorita norteamericana, Miss Jackson, cantará un himno patriótico de su país. Presentará al conferencista don Alberto Cariola.

Malecón de Coquimbo

Ha quedado tramitado el decreto del Ministerio de Obras Públicas que ordena pedir propuestas públicas para la construcción del Malecón de Coquimbo.

Esta obra ha sido gestionada entusiastamente por la representación liberal de la provincia.

Guantes de Box

de 4, 6 y 8 onzas.
FOOTBALLS, modelos reglamentarios para match.
PITOS para **REFEREES**.
PUNCHING BALLS.
Y toda clase de artículos de **SPORT**, legítimos ingleses.
CASA G. PLACIER
AHUMADA 102
5-k.

Consejo de Obras Públicas

La última sesión del Consejo de Obras Públicas fué presidida por el director general del ramo, señor Guillermo Illanes.

Fueron aprobados los siguientes proyectos:

Cimientos para el edificio de la Aduana de Los Andes. El presupuesto total de este edificio alcanza a $ 2.000,000.

Distribución general del nuevo palacio de Gobierno.

Puente sobre el río Huaqui.

Anteproyecto para una escuela de niñas en Valparaíso, tipo 400 alumnas.

Labor de una comisión municipal

Fiscalización de los hoteles, restaurants y cabarets de la ciudad

El jefe de la Inspección Sanitaria Municipal nombró ha pocos días una comisión especial de empleados de su dependencia, con el fin de ir estudiando diariamente la situación y los menores detalles de los hoteles, restaurants y cabarets de la ciudad, para formar un cuadro de la clasificación de cada uno de esos negocios y poder así aplicar el reglamento con la estadística de los hechos en la mano.

La comisión nombrada ha efectuado ya una inspección a cerca de 50 de estos negocios y ayer hemos visto uno de los cuadros con que acompañarán su informe, una vez que den término a su labor.

Persona interiorizada en estos asuntos, nos ha manifestado su buena impresión respecto a la obra emprendida por la Inspección Sanitaria en estos establecimientos, como uno de los medios más prácticos de combatir los males sociales de que tanto se ha hablado en los últimos tiempos.

NECESITO ARRENDAR
FUNDO DE 200 A 300 CUADRAS PLANAS REGADAS, ENTRE SANTIAGO Y SAN FERNANDO.
H. V., Casilla 3925
x-9605-3-k

Viña Vial
LEONIDAS VIAL
Especiales para familias

Corriente	$	70	el ciento
Cabernet		80	id.
Pinot		100	id.
Blanco		100	id.

Ernesto Vidaurre Blanlot
Agente general.
Agustinas 1084. Teléfono 1070
13-k-8497

CHAMPAGNE
Víctor Faure (La Cisterna)
Ofrece a $ 95 y $ 120 cajon
Ernesto Vidaurre Blanlot
Agustinas 1084.—Tel. 1070.
8498-3-k

Exposición de Lechería
QUINTA NORMAL
PABELLON PARIS
ABIERTA DE 9 A 12 Y DE 14 A 20 HORAS.
DE GRAN INTERES PARA LOS AGRICULTORES Y PUBLICO EN GENERAL.
ENTRADAS: $ 1.00 - SEÑORAS Y NIÑOS, $ 0.50

Chacra Subercaseaux
Los vinos más antiguos y más premiados de Chile.

Gran Vino, el cajón	$ 50	Rin Subercaseaux	$	45
Reservado, el cajón	35	Blanco escogido		35
Pinot, el cajón	25	Etiqueta dorada		30

En medias botellas, cinco pesos más por cajón.

Champaña demi-sec	$	90
Champaña en medias botellas		100
Coñac de uva, viejo		80

NOTA. — Ya sale de venta el Pinot Centenario (de 1910) el mejor Pinot producido hasta ahora, a $ 36 cajón.

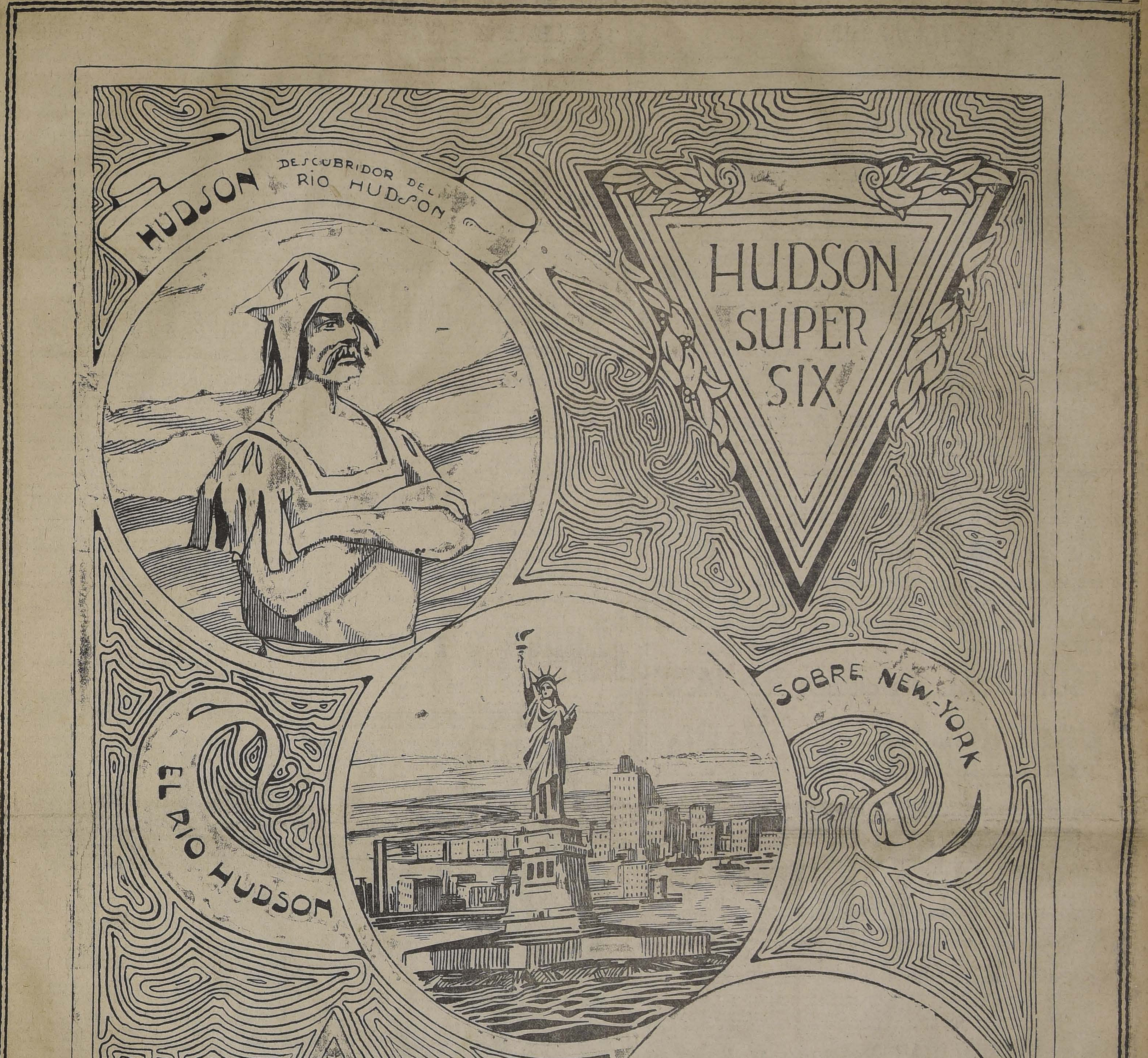
HUDSON
DESCUBRIDOR DEL RÍO HUDSON
HUDSON SUPER SIX
EL RÍO HUDSON
SOBRE NEW-YORK
UN GRAN NAVEGANTE
UN GRAN RÍO
UN GRAN AUTOMOVIL
EL AUTOMOVIL "HUDSON"
J. F. Gonzalez R.

E. BONGIOVANNI

MORENO 2099
BUENOS AIRES

Casa Importadora y Exportadora de

Materiales Eléctricos, Artefactos y Cristalerías en General. Fábrica propia de Vidrios

Linternas Eléctricas Tubulares.-Faroles y Linternas Eléctricas de Bolsillo y Pilas de Repuesto de Todas Clases.

Artículos de Luz Incandescente en General
PARA GAS, PARAFINA Y ALCOHOL

CRISTALERIA

SOLICITE
CATALOGOS
GRATIS

VENTAS AL POR MAYOR

AUTOMOVILISTAS

Desde esta fecha queda abierta, a disposicion de nuestra distinguida clientela y del público en general nuestra

"SUCURSAL = Delicias N.o 1439"

ECHEVERRIA C. Y Cía.

INPORTADORES

Valparaiso -:- **Santiago**
Las Heras N.o 349. **Morandé N.o 616.**

3-k

REALIZO:

20,000 Raulí piso 1x4 1|2 mach. a..	$ 0.50 c|u
10,000 Raulí y Laurel 1|2x4 1|2 mach. a..	0.35 "
5,000 Tapa-barro 1|2x10, raulí y laurel, a	0.60 "
PUERTAS una hoja tablero rebajado, desde..	14.00 "

Fabricación de puertas y ventanas de todas clases. Gran existencia para entrega inmediata OFRECE

"LA REPUBLICA" Barraca y Fábrica

717 REPUBLICA 717 esq. Domeyko

¡OJO! CEMENTO MELON Y BASAS DE PIEDRA ¡OJO!

ROBLE PARA ENVIGADOS. Despacho a provincias por carros completos en mi DESVIO ESCOBEDO

CASILLA 3081 -:- TELÉFONO INGLÉS 182 Parque

(Compro maderas álamo, raulí, laurel y roble, sobre carro frontera).

MANUEL ESCOBEDO M.

ROPA HECHA

ESTADO esq. MOMEDA
Antigua MATRITENSE

Para comprar ROPA buena, barata y elegante, no se olvide pasar a esta casa.

Hay siempre un completo surtido para caballeros, jóvenes y niños.

SOMBREROS de Paja (Canotier) de todos precios

Casilla 2011 ---Tel. Ing. 1100

4 j

Mercería SANTIAGO

Ahumada 368-376. **Casilla 97-D**

(Al llegar a la Plaza de Armas)

Acabamos de recibir un buen número de:

Enlozados Suecos y Norte-Americanos

que ponemos en

REALIZACION CON 10°|o

menos del precio marcado solamente:

Lunes y Martes

(Noviembre 4 y 5)

4-k

CASA HEFFER

IMPORTADORA
de Artículos
Fotográficos

Estado 242 -:- Casilla 506

Tiene en existencia cámaras fotográficas desde $ 6 m/c.

Placas, Películas, Papeles, Productos químicos, etc. Atiende pedidos de provincias, éstos son despachados extrictamente el mismo día de recepción.

Escriba solicitando el Catálogo de la Casa

Casino Pichilemu

Este cómodo establecimiento inaugurado el año anterior, alumbrado ahora con luz eléctrica, en el mejor edificio de Pichilemu, tendrá un servicio esmerado y muy buenas piezas a precios bien módicos. Hay departamentos para familias y para caballeros solos

TARIFA:

En Enero, por persona.. .. .. $ 7.00 diarlos
En Febrero y Marzo, por persona 8.00 "

Desayuno y onces son etxras, a $ 0.30 por taza.

Se proporcionarán los mejores vinos del país y extranjeros, y los licores son lo mejor que puede encontrar la gente de buen gusto.

Las salas de entretenciones nada dejan que desear.

El viaje desde Santiago se hace por tren directo, a las 9½, y del sur, por ordinario, con trasbordo en San Fernando, llegando a Larraín Alcalde. De allí a Pichilemu en automóvil en 20 minutos.

Para más informaciones dirigirse a

LUIS CONTRERAS M.
ADMINISTRADOR
DELICIAS 2786

Atenderá órdenes en Santiago hasta fines de Diciembre, y en adelante en Pichilemu.

Weir & Cía
Victor Orellana 1918

Gran Surtido
— de —
FIAMBRES

Provisiones para Familias

LICORES
Surtido Completo

Galletas
Tortas
y Pasteles

ESTADO esq. PLAZA

MAÑANA Lunes 4 y Martes 5 de Noviembre

BARATURA (Liquidación)

Sábanas, Fundas, Almohadones, Carpetitas, Centro de mesa, Mantelería y todo Artículo de Blanco.

BLUSAS de Espumilla, Velo y Fantasía y una infinidad de saldos desde mañana a precios beneficiosos para el comprador.

NOTA-Llamamos la atención sobre esta espléndida oportunidad para proveerse de mercadería a precios insignificantes

FRATELLI CASTAGNETO

Alameda esq. San Martín

"GLOBE"
Neumáticos y Cámaras
ACREDITADOS EN ESTADOS UNIDOS COMO LOS MEJORES POR SU CALIDAD Y DURACION, Y CONSIDERADOS DE LUJO POR SU ELEGANCIA Y ALTO PRECIO, NO OBSTANTE LOS VENDEMOS A PRECIOS CORRIENTES DE PLAZA PARA QUE EL PUBLICO PUEDA USARLOS Y APRECIAR SU EXCELENCIA.
EXPONEMOS EN NUESTRA CASA UN JUEGO CON MAS DE DIEZ MIL KILOMETROS, QUE HA LLAMADO LA ATENCION POR SU BUEN ESTADO, Y AL DECIR DE PERSONAS AUTORIZADAS, PUEDEN HACER UN RECORRIDO NO INFERIOR.
Vergara Hnos.
HUERFANOS 1260
5-k.

MADERAS
PARA
CONSTRUCCIONES
CAL Y CEMENTO
PUERTAS, Ventanas i Galerías.
Postes roble para cierros.
Ofrece despachar rápido a provincias
"La San Diego"
San Diego pasado Franklin, Núm. 2320
ESCOBEDO Y DONOSO
3-k.

Frejoles para semilla
DE LA
Compañía Proveedora de Semillas
Telégrafo: Semillas. Huérfanos 1168.
Acercándose ya la mejor temporada para siembra de frejoles, ofrecemos:
Caballeros, capi rosado
Pallares
Burritos claros
Bayos grandes (Rancaguinos)
Milagros
Coscorrones
Flageolet
Los despachos por ferrocarril se hacen el mismo día de recibir la orden.
3-k.

Tratamiento de la Calvicie
CASPA, ETC.
Curación radical de las canas sin tinturas.
R. BENGURIA B.
MONEDA 875. - SANTIAGO. - CASILLA 2426. - TELEF. INGLES 882
BLANCO 939 - VALPARAISO - CASILLA 88
8722-3-k

TURF

CLUB HIPICO

LAS CARRERAS DE ESTA TARDE

Apreciaciones y pronósticos

Interesante es el programa que se realizará esta tarde en el hipódromo de nuestra primera institución hípica. Con excepción del handicap de fondo y de la prueba sobre 1,800 metros, las diversas carreras que lo componen, han reunido numerosas inscripciones, motivo este suficiente para despertar el entusiasmo de los aficionados.

Sirve de base a la reunión el premio clásico "Luis Cousiño", carrera destinada a todo reproductor en un handicap limitado entre 62 y 47 kilos, que ha conservado catorce anotaciones. Ausente Captain, que ha sido retirado, para reservarlo para mejor ocasión, la prueba ha quedado a merced de casi la mayoría de los concurrentes, antecedente que basta para pensar en un lucido desarrollo y talvez en un emocionante final. Entre ellos comenzaremos por citar a Last, que ha venido produciendo grandes performances, y ha demostrado poco a poco mejorar de condición; el veloz tordillo es hoy uno de los candidatos que venderá cara su derrota. La pareja formada por Le Rhone y Priorato, que van defendiendo la chaquetilla verde del Stud Rosselot, se impone por sí sola, porque demasiado conocidas son las cualidades de ligereza y lucha que ambos poseen. Fernet, aunque la distancia no es muy apropiada para sus medios, es un enemigo digno de mencionar. Limache, se presenta con todos los honores de su fructífera y laboriosa campaña y más todavía cargando un peso demasiado cómodo, 54 kilos; y así, otro tanto podemos decir de Bayaceto, Cachiyuyo, etc. Entre los livianos, las pretensiones resultan más problemáticas pero mucho nos han hablado de Porte Cigarette, la que no sería raro resultara, ya que tiene en su abono buenos aprontes y su última campaña que es bastante recomendable. No queriendo estendernos más, vamos a indicar nuestros favoritos asignándole el primer puesto a Limache, que se encuentra como en sus mejores tiempos. Para los puestos siguientes nos pronunciaremos por Last y Priorato.

La prueba inicial la constituye el premio El Salto, handicap sobre vallas, en una distancia de 3,200 metros. Almendrito, Jack Money y Tenebroso, deben ser los preferidos de la opinión, aunque con Vago, algunas pretensiones llevarán, cuando éste ha conservado su anotación. Como se trata de una prueba de obstáculos, en la que no sería raro quedaran la mitad en el camino, nos abstendremos de hacer comentarios, dando el siguiente pronóstico: ganador, Jack Money, placées, Almendrito y Platon.

Poco o nada han hecho hasta ahora los "tres" años perdedores que tratan de abandonar la categoría de tales en los 1,400 metros del premio Maldonado; exceptos Guabiyú y Vístula, que son debutantes. En consecuencia, todos pueden tener aspiraciones al triunfo. Por informaciones que tenemos, y por la forma en que se ha desempeñado en sus aprontes, vamos a dar nuestras preferencias para ganador a Guabiyú, dejando en los lugares del placé a Raylus y Vístula.

De poco interés aparece en el papel el premio Paisandú, sobre 2,300 metros. Dada la circunstancia, de que los seis competidores van por primera vez a disputar esta distancia, no sería raro que se produjera una sorpresa. Con Esteta, se corren una "fija" y Fenicia cuenta con toda la confianza de su stud, y serán sin duda alguna los preferidos en la cotización. Nosotros estamos por Esteta, para ganador y Fenicia para el placé.

Un verdadero rompe-cabezas es el handicap, premio Colonia, sobre 1,100 metros. Establecer la mayor o menor opción que a éstos pesos llevan Shannon, Triaca, Piragua, Vizcaíno y quizá cuántos otros, es materia imposible. En esta emergencia, sólo diremos que nuestras simpatías para ganador están por Triaca, que ya parece haber alcanzado sus formas. Para el segundo y tercer puesto, indicaremos a Vizcaíno y Piragua, respectivamente.

No menos brava que la anterior que citamos, es la carrera siguiente, premio Uruguay, sobre la misma distancia. Desde Alvia a 61 kilos hasta Niza a 48, todos tienen opción. A nuestro criterio, nos parecen que Alvia, Foquita, Rex White y Girasol, sobresalen de los demás y entre ellos vamos a elegir a nuestros favoritos; indicando para ganador a Alvia, y para escoltarla a Girasol y Rex White.

En el handicap para yeguas, no vemos cuál pueda arrebatarle los $ 3,000 del premio a Normandía. La pupila del Stud Solferino, es superior más kilos que los que dispensa hoy, a sus enemigos; razón por la cual no trepidamos en hacerla nuestra preferida. Para los placées, tanta opción tienen Apres Moi e Iser, como Bahía y Cascarrabia. Optamos por las dos primeras.

La reunión se clausura con el premio Independencia, donde vuelve a presentársenos El Inca, y con ello recordamos las tantas veces que, con la responsabilidad del favoritismo, se ha permitido dejarse batir y regresar muy fresco y sin dar señales de fatiga, al pesaje. De los demás, el candidato de más prestigio resulta Esquife, que es el que vamos a indicar para ganador. En los puestos del placé, deben encontrarse El Inca, Titanic y Pacato, que va demasiado liviano. Optamos por los dos primeros.

Resumen

1.a Carrera.—Jack Money, Almendrito y Platón.
2.a Carrera.—Guabiyú, Raylus y Vístula.
3.a Carrera.—Esteta, Fenicia.
4.a Carrera.—Triaca, Vizcaíno y Piragua.
5.a Carrera.—Limache, Last y Priorato.
6.a Carrera, Alvia Girasol y Rex White.
7.a Carrera.—Normandía, Apres moi e Iser.
8.a Carrera.—Esquife, El Inca y Titanic.

Monta y competidores para las carreras de esta tarde

1.a Carrera.— 3,200 metros. — Vago, A. Echeverría; Platón, C. Miranda; Wandsworht, L. López; Jack Money, M. Soto; Tamarindo, G. Valenzuela; St. Amant, J. Reyes; Almendrito, F. Galleguillo; Martirio, J. Pavez; Tenebroso, S. Soto.

2.a Carrera.—1,400 metros. — Alejo, M. Michaels; Fierabrás, M. Verdejo; Guabiyú, A. Molina; Majuelo, J. Vergara; Raylus, J. F. Bernal; Vicking, J. Salfate; Lag, N. N.; Lilita, no corre; Masovia, R. Flores; Viña del Mar, G. Adasme; Vístula, P. P. Cancino.

3.a Carrera.—2,300 metros. — Esopo, H. Contreras; Espadachín, N. N.; Zilphe D'or, J. Montané; Fenicia, A. Molina; Pendigail, JJ. Oregón; Esteta, A. Vicuña.

4.a Carrera.—1,100 metros. — Rugby, J. Salfate; Daring, N. N.; Triaca, M. Pérez; Shanon, N. Oteiza; Diáfana, E. Escobar; Piragua, P. P. Cancino; Reservista, L. H. Fuentes; Galia, G. Adasme; Vizcaino, S. Ponce; Gloire du Chile, P. P. Quezada; Simplice, R. Díaz; Vichy, A. Molina; Recompensa, J. Vergara; Locura, R. Flores; Fanie; P. Orellana; Lilita, J. Osorio.

5.a Carrera.— 1,600 metros. — Le Rhone, si corre, S. Ponce; Fernet, M. Michaels; Epsom, E. Escobar; Bayaceto, J. Salfate; Priorato, J. P. Bernal; Limache, V. Jara; Last, P. P. Cancino; Cachiyuyo, G. Adasme; La Moselle, J. Vergara; Campoamor, R. Flores; Belfort, A. Silva; Pacotilla, A. Molina; Porte Cigarette, J. Osorio; Embajador, talvez no corra.

6.a Carrera. — 1,100 metros. — Alvia, E. Carrillo; Hachazo, V. Fuentes; Frascatti, M. Baeza; Constantino, J. P. Bernal; Foquita, S. Ponce; Ocampo, P. P. Quezada; Leslo, E. Escobar; Swallow, C. Guzmán; Cuncuna, L. H. Fuentes; Rex White, J. Vergara; Girasol, J. Montané; Guardián, A. Vicuña; Niza, A. Molina.

7.a Carrera. — 1,500 metros.— Normandía, J. P. Bernal; Apres moi, R. Flores; Pelusa, no corre; Cascarrabia, H. Contreras; Donnetta, H. Ramírez; Iser, J. Osorio; Bahía, J. Pinto; Alice Belle, J. Montané.

8.a Carrera. — 1,500 metros.— Darwin, M. Baeza; Esquife, E. Es-

El Gran REMEDIO UNIVERSAL
Nitro Ozona, Lowe-Weisslog, el único comprobado por medio de la radiografía que cura la tuberculosis (tisis). Pruebas a la vista. Afamado desde 1887. Cura radicalmente: cáncer, gangrena, sífilis, enfermedades hígado, riñones, del estómago, pulmones, bronquitis, faringitis, asma, ipertrofia, diabetes, albuminuria, reumatismo, hidropesía, obesidad, raquitismo, epilepsia, apoplegía, anemia, catarro intestinal, disentería, apendicitis, peritonitis, almorranas, fístulas, furunculosis, heridas, úlceras, tumores, contusiones, quemaduras, picaduras venenosas, enfermedades piel, sangre, enfermedades secretas. Prodigioso en aneurisma, en enfermedades del corazón, cerebro, vista, espina dorsal, etc. Viruela, peste negra, hemorrágica, peste bubónica, tifus, pestes y fiebres en general, son vencidas a las pocas horas con repetidos lavados intestinales y tomas. Igual tratamiento para demás enfermedades. Catecismo Nitro-Ozona, consúltelo todo enfermo, sea cual fuere el mal, encontrará el medio seguro de sanar radicalmente. Remítolo gratis quien lo pida.
LUIS LOWE,
Casilla 832.— Claras 149.— Santiago.— Droguería Daube y Boticas principales

GRIPPE (INFLUENZA ESPAÑOLA)
Contra la Grippe el
Cloronaftol
M. C
VIJIL
Desinfectante casero ideal
PREVENTIVO - SANATIVO - SEGURO EN SU USO
Está en todas partes y es usado por:
Ferrocarriles del Estado, Chilian Electric Tranway & Light Co. Ltd.
Escuelas, Hospitales, Teatros, Cuarteles, Policías, Desinfectorios Públicos.
Hoteles, Oficinas y por miles de Particulares en todo el pais.
Pídalo en todos los almacenes, Boticas, etc.
POR MAYORES DETALLES RECURRA A
HERNAN VIJIL O.
Importador - Representante de Firmas Norteamericanas
Valparaíso Santiago
BLANCO 951 COMPAÑIA 1077
(Cuídese de las imitaciones)
3-k

CLUB HIPICO

Domingo. 3 de Noviembre de 1918
TEMPORADA DE PRIMAVERA
DECIMO TERCIO DIA

PRIMERA CARRERA, a las 14.30 horas. — Premio EL SALTO (Vallas). — 3,200 metros, más o menos. — (9 saltos). — Inscripción: $ 20. — Premio: $ 2,000 al 1.o

PREPARADOR	DUEÑO	NOMBRES	EDAD	PESO	SANGRE	PADRE	MADRE	TRAJE DEL JINETE
[illegible]	A. Echeverría	1 **Vago**	90	7	31|32	Posseur	La Vague	Oro y negro en ruedas, M. y G. color
[illegible]	Pehuenco	2 **Platón**	75	6	F	Pirapó	Safo	Verde, braz. blancos, G. amarilla
G. Avila	E. Jaque	3 **Wandsworth**	70	8	F	Cripplegate	Golden W.	Verde, cruz lacre, M. ver. G. v. y bl.
D. Yáñez	Tally Ho	4 **Jack Money**	67	4	7|8	Frondeur	P. Money	Azul y lacre en ruedas, G. blanca
A. Luna	L. Méndez	5 **Tamarindo**	65	7	1|2	L'Aiglon	Sin anteced.	Lacre y negro listado, M. y G. lacre
C. Rodríguez	D. Jeñafiel	6 **St. Amant**	64	4	F	St. Orodoux	Proud and P.	Blanca, cruz turquesa, G. azul
P. Bagú	Army and Navy	7 **Almendrito**	63	5	F	Almendro	Hungría	Lacre, M. bl. y azul list., G. azul
J. R. Vielma	H. Vicuña	8 **Martirio**	58	5	F	St. Avonicus	Cheraw	Blanca, braz. azules, G. lacre
A. Muñoz	C. Alarcón	9 **Tenebroso**	56	5	3|8	Pousse Café	Sin anteced.	Azul y am. a cuadros, G. colorada

SEGUNDA CARRERA, a las 15 horas. — Premio MALDONADO. — 1,400 metros. — Inscripción: $ 30. — Premio: $ 3,000 al 1.o

P. Maldini	Alexmalva	1 **Alejo**	56	3	F	St. Wolf	Abeja II	Lila y negro listado
J. Cavieres	H. Pizarro	2 **Fierabrás**	56	3	F	J. Green	Jonquille	Azul, cuello, puños y G. oro
Propietario	I. Yáñez	3 **Guabiyú**	56	3	F	Barsac	Gloriole	Rosado y celeste listado
E. Polanco	J. del C. Campos	4 **Majuelo**	56	3	F	Galloway	Mayorca	Azul y oro viejo en círculos
C Rodríguez	Souchez	5 **Raylus**	56	3	F	Mores	Gertrude W.	Blanca, G. azul
P. Boncerío	Ascot	6 **Viking**	55	3	F	Stolypin	Queen City	Oro, M. y G. ngera
Propietario	V. Jofré	7 **Lag**	54	3	7|8	Allanés	Sfax	Azul, lunares amarillos, G. granate
A. Rodríguez	E. Gajardo C.	8 **Lilita**	54	3	F	Barsac	Lili II	Violeta, G. blanca
J. Dalmau	Burlesco	9 **Masovia**	54	3	F	Pearl River	K. Mistress	Lacre, laamares oro, G. lacre
P. Tonelli	A. Gatica	10 **Viña del Mar**	54	3	F	Siberien	Victoria VIII	Blanca, braz. negros, G. blanca
P. Polanco	El Laurel	11 **Vístula**	54	3	F	Volador	Caravana	zul, M. coloradas, G. blanca

TERCERA CARRERA, a las 15.30 horas. — Premio PAYSANDU. — 2,300 metros. — Inscripción: $ 25. — Premio: $ 2,500 al 1.o

Propietario	E. Amion	1 **Esopo**	53	4	7|8	Lauderdale	Viyella	Negra, presillas y borla oro
J. R. Vielma	Esc. Caballería	2 **Espadachín**	53	4	F	J. Green	Kosima	Celeste y lacre por mitad
A. Muñoz	G. C. Lyon	3 **Silphe d'Or**	53	4	F	Olascoaga	Epi d'Or	Azul marino, G. blanca
J. Dalmau	Burlesco	4 **Fenicia**	51	4	AA.	Lord Bobs	Royal Leaf	Lacre, alamares oro, G. lacre
D. Yáñez	R. Leblanc	5 **Perdigail**	48	3	127|128	Eclair II	Prosperidad	Acero y lacre por mitad, faja y br. bl.
J. Caveires	Alb. Huidobro	6 **Estela**	46	3	F	Sandunguero	Serenata	Oro y azul listado M. oro, G. azul

CUARTA CARRERA, a las 16 horas. — Premio Colonia. — 1,100 metros—Inscripción: $ 20. — Premio: 2,000 al 1.o

D. Galaz	J. E. Errázuriz	1 **Rugby**	60	5	F	Olascoaga	Wansbeck	Morada, G. blanca
S. Silva	G. de la Cerda	2 **Daring**	57	5	1|2	Alanés	Sin anteced	Rosa seca, lun. am., anill. y G. azul
Propietario	H. Pérez	3 **Triaca**	56	4	F	Turín	Nativa D.	Blanco y granate listado.
L. Silva	St. George	4 **Shannon**	55	4	F	Celso	Represalia	Verde, lun. bl., G. verde
J. Méndez	A. Astete	5 **Diáfana**	54	5	F	Eclair II	Ormodia	Blanca, cruz violeta, G. violeta
P. Polanco	El Laurle	6 **Piragua**	54	5	F	Pirapó	La Cordillera	Azul, M. coloradas, G. blanca
R. Amaro	A. C. Leighton	7 **Reservista**	54	3	AA.	Rolando	Bella Nina	Negro y mor. list., cue. p. y G. oro
B. Palominos	L. Pérez R.	8 **Galia**	53	4	F	Lord Bobs	Canadá II	Granate, G. verde
E. Polanco	Vizcaya	9 **Vizcaíno**	53	4	F	Lord Bobs	Ostelle	Azul oscuro, G. solferina
C. Lacalle	R. Ovalle O.	10 **Gloire du Chili**	51	5	F	Barsac	Gloriole	Azul y oro listado, G. oro
P. Boncerio	Cruz Blanca	11 **Simplice**	51	3	F	Bl. Prince	Simonetta	La. y v. c. blanca. M. y G. bl. y lac.
Propietario	I. Yáñez	12 **Vichy**	51	3	F	Marte II	Phyllis	Rosado y celeste listado
R. Amaro	Violette Blanch	13 **Recompensa**	50	6	1|2	R. Flight	Sin anteced.	Azul eléct. alam, cue. y puñ. lacres
L. Navarro	N.o 13	14 **Locura**	47	3	F	Moschion	Folatre	Blanco y cereza por mitad. G. cereza
P. Rebolledo	P. Etchepare	15 **Fame**	44	3	F	Celso	Fredia	Negra, M. y G. turquesa
A. Rodríguez	E. Gajardo C.	16 **Lilita**	42	3	F	Barsac	Lili II	Violeta, G. blanca

QUINTA CARRERA, a las 16.30 horas. — Premio Luis Cousiño (Clásico). — 1,600 metros. — Inscripción: $ 80.— Premios: $ 6,000 al 1.o, 1,200 al 2.o y 600 al 3.o

C. Rodríguez	P. Rosselot	1 **Le Rhone**	58	4	F	Barsac	La Loire	Verde manz., braz y G. negra
C. Rodríguez	P. Rosselot	2 **Priorato**	55	5	F	Barsac	Estrella II	Los mismos con banda
P. Maldini	Alexmalva	3 **Fernet**	57	4	F	Barsac	Florida	Lila y negro listado
E. Emeres	G. Coghill	4 **Epsom**	56	4	F	Eclair II	Ormodia	Bronce, M. y G. rosada
U. Silva	L. Ramírez T.	5 **Bayaceto**	55	4	F	lanés	Brújula	Oro, faja, braz. y G. azul
L. A. Figueroa	B. F. Bernstein	6 **Limache**	54	5	F	Barsac	Lula	Rosa seca, G. esmeralda
A. Rodríguez	J. L. Walker	7 **Last**	51	3	F	Mehari	Nini II	Amarillo, G. negra
P. Bagú	C. E. Ríofrío	8 **Cachiyuyo**	50	4	F	Calepino	Cherette	Lacre, cruz turquesa, G. turquesa
R. Pastene	M. A. Benavente	9 **La Moselle**	49	3	F	Barsac	Estrella II	Azul turquesa, M. oro, G. blanca
A. Rodríguez	Ag. León A.	10 **Campoamor**	48	3	F	Pioneer	Transmute	Solferino, cue. puñ. y G. negra
J. Celpa	Index	11 **Belfort**	47	4	F	Pioneer	Dusting	Amarilla, M. y G. chocolate
P. Polanco	El Laurel	12 **Embajador**	47	4	F	Etolo	Primrose III	Azul, M. colors., G. blanca
J. Dalmau	Burlesco	13 **Pacotilla**	47	4	F	Pirapó	Avelina	Lacre, alamares oro, G. lacre
S. Avila	E. 2.o Gardewey	14 **Porte Cigarette**	47	4	F	Marte	Cgiarrera	Bl., lun. amar., G. amarilla

SEXTA CARRERA, a las 17 horas.—Premio URUGUAY. — 1,100 metros.—Inscripción: $ 20. — Premio: $ 2,000 al 1.o

P. Bagú	Popeta	1 **Alvia**	61	5	3|4	Almendro	Pavía	Morada, M. y G. blanca
L. Navarro	N.o 13	2 **Hachazo**	58	4	F	Joncleur	Hungría	Bl. y cer. por mi., G. cereza
P. J. Medina	Taltal	3 **Frascatti**	57	4	F	Barsac	Fanfarra II	Azul y lac. list., M. lac., G. az. y lac.
C. Rodríguez	Urbion	4 **Constantino**	56	3	27|32	Constant	Meva	Salmón, M. y G. verde
R. Amaro	Urbion	5 **Cuncuna**	50	5	F	Barsac	Argentee	Los mismos con bnada
E. Polanco	T. Mota	6 **Foquita**	55	4	F	Barsac	Estrella II	Solferino
G. Avila	St. Jean	7 **Ocampo**	54	4	F	Oviedo	Mousmée	Crema y verde listado
S. González	L. Schenone	8 **Leslo**	53	4	1|2	Altanero	Pavía	Cereza, M. y G. azul
F. Guzmán	Kangaroo	9 **Swallow**	52	6	F	Bannockburn	W. Rose	Rosada, braz. y G. blanca
P. Polanco	El Laurel	10 **Rex White**	50	4	31|32	Defensor	Maya White	Azul, M. color., G. blanca
L. Navarro	H. Cortés	11 **Girasol**	49	4	1|2	Julio César	Sin anteced.	Azul marino, G. gris perla
Propietario	H. Pérez	12 **Guardián**	49	6	3|4	Almendro	Guardiana	Blanco y granate listado M. G. gran.
I. Yáñez	C. Amaro	13 **Niza**	48	5	F	Marte II	Phyllis	Granate, M. azulinas. G. blanca

SEPTIMA CARRERA, a las 17.30 horas. — Premio MONTEVIDEO. — 1, 800 metros. — Inscripción: $ 30. — Premio: $ 3,000 a la 1.a

O. Rister	Solferino	1 **Normandía**	60	5	F	Lord Bobs	Marcassite	Solferino, G. verde
M. Cubillos	El Parque	2 **Aprés moi**	51	4	F	Burlesco	L'Astrée	Azul y blanco en ruedas, G. azul
A. Rodríguez	J. L. Walker	3 **Pelusa**	50	6	F	Pirapó	Avelina	Amarilla, G. negra
J. E. Zárate	A. B. C.	4 **Cascarrabia**	48	5	F	Burlesco	Teresa	Colorada, M. y G. negra
J. D. Pizarro	San Marcial	5 **Donnetta**	46	5	F	Eclair II	Hermita II	Rosada, M. bl. y G. rosada
P. Boncerio	E. Vargas S.	6 **Iser**	45	4	F	Gonin	Autumn Girl	Negra, cruz ver., braz. y G. verde
Propietario	L. A. Benítez	7 **Bahía**	44	4	F	Rolando	Drapper	Lacre, M. violeta, G. lac.
A. Muñoz	G. Schlack	8 **Alice Belle**	43	4	F	Alanés	W. Belle	Blanco y negro listado

OCTAVA CARRERA, a las 18 horas. — Premio INDEPENDENCIA. —1,500 metros. — Inscripción: $ 25. — Premio: $ 2,500 al 1.o

M. Cubillos	El Parque	1 **Darwin**	61	5	F	Burlesco	Chicana	Azul y bl. en ruedas, G. azul
F. Rojas	Corral Jackson	2 **Esquife**	56	3	F	Barsac	La Loire	Negra, M. y G. cereza
C. Lacalle	13 de Agosto	3 **Ossyris**	55	4	F	Oviedo	P. Heather	Oro, G. caqui
J. Dalmau	Burlesco	4 **El Inca**	54	4	F	St. Micham	Clonavee	Lacre, alam. oro, G. lacre
P. Polanco	El Laurel	5 **Embajador**	54	4	F	Etolo	Primrose III	Azul, M. color., G. blanca
I. Yáñez	San Vicente	6 **Titanic**	53	3	F	Olascoaga	Wansbeck	Morada, faja oro, G. or o
Alf. González	P. Etchepare	7 **Old**	51	3	F	Altanero	Pambú	Negra, M. y G. turquesa
D. Yáñez	F. Aldunate	8 **Incauto**	49	5	F	Le Rappel	Sentencia	Habano
L. Silva	St. George	9 **Almond**	47	5	F	Almendro	M. Comfrey	Verde, lun. blancos, G. verde
J. D. Pizarro	A. Ramírez	10 **Millarai**	46	5	F	Olascoaga	Delice	Gris perla
P. Marchesini	J. Fronda	11 **Pacato**	44	3	F	Pirapó	Avelina	Verde esmeralda, G. plata
J. D. Pizarro	A. Ortega	12 **Punch**	43	5	7|8	Pirapó	Luz Blaise	Cáscara, M. y G. guinda

PRONOSTICOS

DIARIOS Y REVISTAS	1.a carrera	2.a carrera	3.a carrera	4.a carrera	5.a carrera	6.a carrera	7.a carrera	8.a carrera
LA NACION	Jack Money Almendrito Platón	Guabiyú Raylus Vístula	Esteta Fenicia	Triaca Vizcaíno Piragua	Limache Last Priorato	Alvia Girasol Rex White	Normandía Apres Moi Yser	Esquife El Inca Titanic
EL ECO SPORTIVO	Almendrito Jack Money Platón	Raylus Vístula Guabiyú	Fenicia Esteta	Triaca Vizcaíno Piragua	Last Priorato Limache	Girasol Alvia Rex White	Normandía Apres Moi Bahía	El Inca Esquife Ossyris
EL TIEMPO NUEVO	Jack Money Vago Platón	Fierabrás Viking Alejo	Esteta Fenicia	Vizcaíno Piragua Triaca	Last Cachiyuyo P. Cigarrette	Constantino Rex White Niza	Apres Moi Pelusa Donnetta	Old Titanic Darwin
DEUTSCHE ZEITUNG	Jack Money Almendrito Platón	Masovia Raylus Vístula	Fenicia Esteta	Recompensa Triaca Galia	Last Limache Priorato	Leslo Girasol Alvia	Normandía Bahía Yser	Esquife El Inca Ossyris
EL DERBY	Jack Money Almendrito Platón	Vístula Raylus Masovia	Esteta Fenicia	Recompensa Triaca Vizcaíno	Limache Priorato Fernet	Frascatti Guardián Constantino	Normandía Yser Apres Moi	El Inca Esquife Ossyris
EL BRUJO DEL TURFF	Jack Money Almendrito Vago	Raylus Vicking Loa	Esteta Fenicia	Vizcaíno Daring Vichy	Limache Cachiyuyo Fernet	Leslo Foquita Guardián	Normandía Apres Moi Pelusa	Titanic Esquife Embajador
LA PATRIA DE LOS ALIADOS	Jack Money Almendrito Wands woort	Raylus Vístula Majuelo	Fenicia Esteta	Triaca Galia Vizcaíno	Limache Priorato Bayaceto	Ocampo Frascatti Foquita	Yser Normandía Pelusa	El Inca Ossyris Incauto

Carneros Hampshire Down

Ofrecemos carneros fina sangre del Criadero SAN CARLOS, del señor José Luis Coo.
Agentes exclusivos:
SANTA CRUZ & CIA.
MORANDE 330 — CASILLA 2926 — TELEFONO 1881
8742-4-k

F C
Ferrocarril Transandino DE CHILE
OFICINA DE INFORMES
Calle Morandé 291
— SANTIAGO —
Teléfono 695
Casilla 198
W. WILSON BRIDGE
Agente
T C
9-K

cobar; Ossyris, J. Salfate; El Inca, G. Adasme; Embajador, P. P. Cancino; Titanic, A. Molina; Old, R. Díaz; Incauto, R. Flores; Almond, J. Leiva; Millaral, N. N.; Pacato, A. Silva; Punch, H. Ramírez.

HIPODROMO CHILE

Las carreras de la mañana

De seis pruebas con numerosas anotaciones, consta el programa de hoy en la mañana, en el Hipódromo de la Palma.

La mañana se inicia con el premio "Río Verde", donde las simpatías deben dividirse entre Saca Pica, Uva Negra y la pareja Slava-Calamón. A nosotros nos gusta Uva negra para ganador y Slava y Nail para los placées.

En el premio Rosiere, hay varios con títulos a triunfar, y la elección del ganador, resulta muy intrincada. Practicanta, Viñita, Pelucón, Woodbine y Cara o Sello, a pesar de los 60 kilos, son candidatos que bien se merecen. Nuestra carta es Practicanta, para el primer puesto, con Viñita y Pelucón en los siguientes.

En la prueba siguiente, nos parece que Libye, es un candidato obligado a triunfar, dado el cómodo peso que le ha correspondido y los enemigos que lleva. Para los placées nos atrevemos a recomendar a Mayreno y Spark.

Entre Pagano, Reservista, Costanera, Cidra y Temible, debe buscarse el ganador de la preuba siguiente. A nosotros, nos parece muy bien colocado Reservista, y le vamos a asignar el lugar preferente. Para escoltarlo, nos gustan Pagano y Cidra.

En los 1,400 metros del Premio "Ruca", nos parece que Lady Violet, debe por fin anotarse un tanto a su favor; a pesar de que en Quebrada y Aldro lleva dos serios adversarios. Nuestro pronóstico es el siguiente: ganador Lady Violet, placées Quebrada y Aldro.

La mañana se clausura con el premio "Ruca" segunda serie, donde Rolanda, nos parece una buena carta. Sus más serios enemigos deben ser Daring y Estrella Polar y Verdi. Nosotros indicaremos a Rolanda, Daring y Estrella Polar, en este orden.

Resumen

1.a Carrera.—Uva Negra, Slava y Nail.

2.a Carrera.— Practicanta, Viñita y Pelucón.

3.a Carrera.—Libye, Mayreno y Spark.

4.a Carrera.—Reservista, Pagano y Cidra.

5.a Carrera.—Lady Violet, Quebrada y Aldro.

6.a Carrera.—Rolanda, Daring y Estrella Polar.

MONTAS Y COMPETIDORES PARA LAS CARRERAS DE LA MAÑANA

Primera carrera. — Rolandito, M. Pérez; Saca Pica, N. N.; Pocuro, A. Ataniel; Calamón, S. Ponce; Slava, H. Ramírez; Nail, O. Orellana; Personaje, A. Molina; Corbeta, F. Riquelme; Merced, N. N.; Fredegunda, A. Olivares; Uva Negra, R. Díaz; Combatito, J. Pinto.

Segunda carrera.— Cara o Sello, J. Sánchez; Orwinal, N. N.; Viñita, C. Pombet; Pelucón, A. Guerra; Practicanta, V. Fuentes; Pérfido, J. Pinto; Woodbine, R. Flores; Bruja, H. Ramírez; Copihue, A. Olivares; Pasatiempo, A. Vicuña; Chulinga, J. Osorio.

Tercera carrera.— Entente, A. Olivares; Nail, No corre; Splin, A. Ataniel; Chilca, M. Pérez; Trailla, P. P. Quezada; Libye, R. Díaz; Mayreno, C. Pombet; Abelardo, R. Flores; Richelieu, L. H. Fuentes; Spark, J. Osorio; Silly, J. Montané; Spider, J. Pinto.

Cuarta carrera.— Pugilista, no corre; Sarmiento, N. N.; Pagano, M. Pérez; Reservista, J. Vergara; Costanera, O. Orellana; Cidra, A. Ataniel; Fionia, A. Guerra; Temible, J. Osorio; Rasqueta, H. Ramírez; Paladín, N. N.; Tenebrosa, J. Oregón.

Quinta carrera.— Chavala, O. Orellana; Quebrada, J. Vergara; Temeraria, P. P. Cancino; Lady Violet, L. Araya; Pale Ale, A. Ataniel; Bachillera, C. Pombet; Aldro, J. Osorio; Blue and White, S. Molina; Báltico, A. Vicuña; Bufonada, H. Ramírez.

Sexta carrera. — Cuncuna, A. Godoy; Verdi, O. Orellana; Estrella Polar, V. Fuentes; Juliano, R. Flores; Rolanda, J. Salfate; Jacob, J. Osorio; Daring, M. Pérez; Tarff, L. Araya; Lag, no corre; Terrible, J. Pinto.

PRONOSTICOS DE LA PRENSA

Posición de los diarios y revistas en sus pronósticos para la actual temporada de carreras:

Club Hípico

		G.	P.
1	El Mercurio	28	114
2	Las Ultimas Noticias	26	111
3	La Semana Cinematográfica	25	112
4	La Nación	24	125
5	La Patria de los Aliados	24	108
6	El Diario Ilustrado	23	104
7	Deutsche Zeitung	22	108
8	La Unión	21	111
9	El Ring	21	108
10	Yo sé todo	20	95
11	El Eco Sportivo	19	113
12	El Derby	19	110
13	El Brujo del Turf	18	106
14	El Progreso Nacional	13	89
15	El Film	6	28

PARA ENTREGA INMEDIATA OFRECEMOS:
FIERRO acanalado galvanizado y negro: 6, 7, 8 y 9 pies
CALAMINA para forrar Edificios
FIERRO LISO en planchas negro y galvanizado
CASA SANTIAGO WEBB & Co.
CASILLA 1767 -:- ESTADO 156-158-170 -:- Teléf. Ing. 3176-3177

Hipódromo Chile

		G.	P.
1	El Derby	29	94
2	La Nación	19	114
3	Deutsche Zeitung	19	105
4	El Brujo del Turf	18	121
5	La Unión	17	120
6	El Mercurio	17	116
7	El Diario Ilustrado	16	97
8	El Tiempo Nuevo	16	83
9	La Patria de los Aliados	14	104
10	El Eco Sportivo	13	104
11	El Ring	12	97
12	Vida al Aire Libre	12	94
13	La Opinión	12	42
14	Las Ultimas Noticias	11	105
15	Yo sé todo	11	96
16	El Film	5	29

HIPODROMO CHILE

5.as CARRERAS DE PRIMAVERA

Domingo 3 de Noviembre de 1918

PRIMERA CARRERA, A LAS 9 HORAS.—Premio RIO VERDE.—Inscripción: $ 15.—Premios: $ 600 al 1.o y 100 al 2.o.—Distancia: 700 metros

PREPARADOR	DUEÑO	NOMBRES	PESO	EDAD	SANGR.	PADRE	MADRE	TRAJE DEL JINETE
M. Vargas	Propietario	1 Rolandito	56	5	3/4	Rolando II	Raining	Granate cruz amar, granate
F. Villa	M. Maldonado	2 Saca Pica	55	5	1/2	Key West	Chilena	Amarilla, amar. y lac. l., lacre
C. Rodríguez C.	A. Rodríguez	3 Pocuro	54	7	1/2	Almendro	Sin antecedentes	Rosado
A. Miranda	A. Muñoz	4 Calamón	54	4	1/2	Alanés	Chilena	Blanca, lacres, blanca
A. Miranda	J. D. Pizarro	Slava	51	E	15/16	L'Aiglón	Dormida	Los mismos con banda
H. López	W. Fariña	6 Nail	53	3	3/4	Viraró	Quits	Rosa seca, turquesa, turquesa
Tally Ho	D. Yáñez	7 Personaje	51	3	F	Key West	May Rose II	Azul y lacre en ruedas, blanca
E. Saa	A. Ramenzoni	8 Corbeta	51	7	1/2	Dolor	Chilena	Verde crema colorada
Titán	S. González	9 Merced	51	3	F	Hassard	Totoche	Verde, verdes, café
Indígena	S. Silva	10 Fredegunda	49	5	1/2	Fio	Sin antecedentes	Morada, moradas, oro
T. González	P. Rebolledo	11 Uva Negra	49	3	1/2	Orwin	Chilena	Verde lunares lacres, lacre
M. Araya	M. Collao	12 Combatito	47	3	3/4	Orwin	Picarona	Lacre, cruz am., amarillas, lacre

SEGUNDA CARRERA, A LAS 9.25 HORAS.—Premio ROSIERE.—1.a serie.—Handicap.—Inscripción: $ 15.—Premios: $ 800 al 1.o y 100 al 2.o —Distancia: 1,300 metros

PREPARADOR	DUEÑO	NOMBRES	PESO	EDAD	SANGR.	PADRE	MADRE	TRAJE DEL JINETE
P. Leiva	J. A. Sánchez	1 Cara o Sello	60	7	1/2	Coracero	Sin antecedentes	Lacre blanca, lacre
C. Baltra	D. Galaz	2 Orwinal	60	4	7/8	Orwin	La Nacional	Acero y lacre listado lacres lacre
Chacabuco	R. Amaro	3 Viñita	52	4	3/4	Rolando	Holanda	Colorada azul blanca
G. Schlack	Propietario	4 Pelucón	50	4	F	Pirapó	Alta Gracia	Blanco y negro listado blanca
C. Fuentes	M. Collao	5 Practicanta	48	4	1/2	Posseur	Sin antecedentes	Salmón lun. negros g. azul marino
C. Araya	A. Aguilera	6 Pérfido	46	4	1/2	Le Rappel	Chilena	Lacre, moradas, morada
V. Pasquali	A. Muñoz	7 Woodbine	46	4	F	St. Orodoux	Orbent	Verde cruzada lacre, M. y G. blanca
J. La Paz	E. Delgado	8 Bruja	45	4	3/4	L'Aiglon	Dormida	Celeste celeste rosada
R. Moreno	Propietario	9 Copihue	44	E	1/2	Pisco	Chilena	Amarilla y grant. lit. am. amarilla
C. A. Gómez	A. Rodríguez C.	10 Pasatiempo	40	4	3/4	Miserable	Lagartija II	Verde, blancas, verde
C. Rodríguez	S. González	11 Chulinga	40	5	7/8	Rongeur	Chula	Rosado

TERCERA CARRERA, A LAS 9.50 HORAS.—Premio ROSIERE.—2.a serie.—Handicap.—Inscripción: $ 15. —Premios: $ 800 al 1.o y 100 al 2.o Distancia: 1,300 metros

PREPARADOR	DUEÑO	NOMBRES	PESO	EDAD	SANGR.	PADRE	MADRE	TRAJE DEL JINETE
P. Rui z	W. Fariba	1 Entente	58	3	F	Rampart	Calcutta	Lacre, azules, lacre
H. López	A. Rodríguez	2 Nail	57	3	3/4	Viraró	Quitz	Rosa seca, turquesa, turquesa
C. Rodríguez C.	M. Collao	3 Splin	56	5	F	St. Orodoux	Sidecomb	Rosado
C. Rodríguez C.	E. Polanco	4 Chilca	55	4	15/16	Celso	Coralia B	Verde, rosadas, rosada
Vizcaya	P. Robelledo	5 Trailla	54	5	15/16	Turín	Chacrita	Azul obscuro solferina
F. Torres	A. Aguilera	6 Libye	53	3	F	Cyllene	Retract	Lacre, azul y blanco en ruedas, azul
E. Segura	A. Guerra	7 Mayrono	52	4	1/2	Londres	Sin antecedentes	Lacre cruzado, verde, verde
V. Larenas	A. Muñoz	8 Abelardo	49	5	1/2	St. Orodoux	Sin antecedentes	Plomo, oro, oro
F. Montero	C. Ruz	9 Richelieu	48	6	1/2	Rolando II	Sin antecedentes	Negra, negras, lacre
Pasa Tiempo	S. Silva	10 Spark	47	8	31/32	Viraró	Jibia	Blanco lunares a., blancas, azul
Los Alamos		11 Silly	46	3	F	Altanero II	Chancellerie	Blanco y celeste listado, colorada
P. Leiva	J. A. Sánchez	12 Spider	44	4	1/2	Le Rappel	Chilena	Lacre, blancas, lacre

CUARTA CARRERA, A LAS 10.15 HORAS.—Premio RISUEÑO.— Omnium Handicap.--Inscripción: $ 20.—Premios: $ 1,000 al 1.o y 200 la 2.o. — Distancia: 1,000 metros

PREPARADOR	DUEÑO	NOMBRES	PESO	EDAD	SANGR.	PADRE	MADRE	TRAJE DEL JINETE
P. Ruiz	E. Delgado	1 Pugilista	60	7	95/128	Alcázar	Perillita	Lacre, azules, lacre
C. de la Cerda	R. Amaro	2 Sarmiento	57	3	F	Oruro	Serenata	Lacre y am. por mitad, azul
C. de la Cerda	S. Silva	3 Pagano	53	5	7/8	L'Aiglon	Perinola	Rosa seca lun. y anillos azules, azul
A. Leighton	R. Amaro	4 Reservista	51	3	A.A.	Rolando II	Bella Niña	Nebro y morado lis., c. y p. oro, mo.
F. Villa	M. Maldonado	5 Costanera	50	4	23/32	Constant	Meva	Amarilla, granate listas am., am.
F. Duhart	E. Pérez	6 Cidra	48	6	1/2	Lord Atkinso	Chilena	Azul cruzado oro, oro
S. Castillo	S. González	7 Fionia	47	6	3/4	Fio	Indígena	Azul y am. a cua. M. azul, G. blan.
H. Godoy	S. Silva	8 Temible	46	4	1/2	Miserable	Sin antecedentes	Blanco cue. v. col. puños v. colarada
R. López	J. D. Pizarro	9 Rasqueta	46	6	7/8	Royal Flight	Eúskara	Morado torn. adornos y coc. oro
Whit eand Gold	E. Delgado	10 Paladín	41	5	F	L'Aiglon	Valemont	Blanca, oro, oro.
St. Jean	R. Ramírez	11 Tenebrosa	40	3	A.A.	Turín	Crasher	Crema y verde listado

QUINTA CARRERA, A LAS 10.40 HORAS.—Premio RUCA.—1.a serie. —Omnium Handicap.—Inscripción: $ 20.—Premios: $ 1,200 al 1.o y 200 al 2.o.—Distancia: 1,400 metros

PREPARADOR	DUEÑO	NOMBRES	PESO	EDAD	SANGR.	PADRE	MADRE	TRAJE DEL JINETE
C. Fuentes	Propietario	1 Chavala	58	5	F	L'Aiglon	Georgina	Salmón lun., negros, azul marino
R. Urgelles	R. Amaro	2 Quebrada	54	6	F	Mead	Cordillere II	Solferino cruzado blanco, solferina
V. Pasquali	D. Galaz	3 Temeraria	52	4	15/16	Turín	Clorinda	Verde cr. lacre, blancas, blanca
El Récord	P. Polanco	4 Lady Violet	50	4	F	Celso	Echantee	Blanc. cuel., puñ., pres., y g. azul
U. Silva	Propietario	5 Pale Ale	49	6	1/2	Fio	Tuna	Blanca cruz azul, m. lacre, g. cel.
Valdivia	Propietario	6 Bachillera	47	4	1/2	Posseur	Sin antecedentes	Lacre, lacre faja morada, morada
No. 13	S. Silva	7 Aldro	46	5	F	Almendro	Llane	Violeta cuello y puños lacres, lacre
F. Osorio	L. Navarro	8 Blue an White	45	4	F	Mead	Nepia	Blanco y cer por mitad, cereza
P. Espinoza	M. Soto	9 Báltico	44	4	F	Jou Jou	Faranz	Guinda y gris en rueda, solferina
F Almendro	D. Velázquez	10 Bufonada	42	4	F	Orán	Pampodour	Amarillo y negro list., blancas, ama.

SEXTA CARRERA, A LAS 11.06 HORAS.—Premio RUCA.—2.a serie.—Omnium Handicap.—Inscripción: $20. —Premios: $ 1,200 al .o y 200 al 2.o —Distancia: 1,400 metros

PREPARADOR	DUEÑO	NOMBRES	PESO	EDAD	SANGR.	PADRE	MADRE	TRAJE DEL JINETE
Urbión	R. Amaro	1 Cuncuna	58	5	F	Barsac	Argentee	Salmón, verdes, verde
M. Vargas	Propietario	2 Verdi	57	4	F	Orán	Veronique	Granate cruzado amar. g. granate
S. Muñoz	C. Fuentes	3 Estrella Polar	56	6	3/4	L'Aiglón	La Prenda	Azul marino luns. celestes, azul
D. Revecco	F. Bernal	4 Juliano	56	4	F	Altanero II	Fredia	Verde, verdes, colarada
S. Castillo	S. González	5 Rolanda	56	6	3/4	Rolando II	Envidiosa	Azul y am. a c., azules, blanca
D. Venegas	L. Aravena	6 Jacob	55	6	1/2	Scarpia	Sin antecedentes	Morado lun. blancos oro
G. de la Cerda	S. Silva	7 Daring	54	5	1/2	Alanés	Sin antecedentes	Rosa seca lun. y anillos azules, azul
M. Araya	M. Collao	8 Tarff	53	4	7/8	Alanés	Sfax	Lacre cr. ama. amarillas, lacre
V. Jofré	Propietario	9 Lag	50	3	7/8	Alanés	Sfax	Azul-lun. am., granates, granate
H. Godoy	S. Silva	10 Terrible	45	4	1/2	Miserable	Chilena	Blanco cue. v., col. puños v. color.

PRONOSTICOS

DIARIOS Y REVISTAS	1.a carrera	2.a carrera	3.a carrera	4.a carrera	5a carrera	6.a carrera
LA NACION	Uva Negra Slava Nail	Practicanta Viñita Pelucón	Libye Maireno Spark	Reservista Pagano Cidra	Lady Violet Quebrada Aldro	Rolanda Daring Estrella Polar
EL TIEMPO NUEVO	Uva negra Nail Calamón	Practicanta Pelucón Viñita	Libye Spark Silly	Reservista Cidra Costanera	Aldro Lady Violet Quebrada	Estrella Polar Rolanda Daring
EL ECO SPORTIVO	Slava Uva Negra Nail	Pelucón Pérfido Copihue	Splin Maireno Abelardo	Pagano Fionia Cidra	Chavala Lady Violet Aldro	Verdi Lag Jacob
DEUTSCHE ZEITUNG	Uva Negra Pocuro Personaje	Copihue Practicanta Pelucón	Libye Spark Maireno	Reservista Cidra Costanera	Lady Violet Aldro Quebrada	Rolanda Daring Estrella Polar
EL DERBY	Stud Miranda Slava Nail Uva Negra	Practicanta Viñita Pelucón	Libye Chilca Maireno	Reservista Cidra Costanera	Quebrada Temeraria Aldro	Rolanda Lag Daring
EL BRUJO DEL TUR.	Slava Nail Saca Pica	Practicanta Pérfido Pelucón	Maireno Chilca Silly	Cidra Costanera Temible	Aldro Pale Ale Quebrada	Cuncuna Jacob Verdi.
LA PATRIA DE LOS ALIADOS	Corral Miranda Slava Nail Corbeta	Viñita Practicanta Pérfido	Libye Chilca Abelardo	Cidra Reservista Tenebrosa	Quebrada Aldro Pale Ale	Daring Jacob Rolanda

NOTICIAS DIVERSAS

El Clásico "Primavera". — El próximo Domingo se disputará en el Club Hípico este clásico, cuyas condiciones son las siguientes:

Premio Primavera (Clásico). — 2,300 metros. — Para reproductores de 3 y 4 años. — Peso de reglamento. — Inscripción: $ 130, en dos cuotas: de $ 65 el Lunes 11 de Marzo y de $ 65 el Lunes antes de la carrera. — Premios: $ 10,000 al 1.o, 2,000 al 2.o y 1,000 al 3.o. Además, cada caballo que corra pagará una cuota extraordinaria de $ 200, que ingresará cada año a un fondo acumulativo, y que será agregado al primer premio de un caballo que gane esta carrera dos años.

Están inscritos:

Alejo, Alum, Army, Astra, Barbieri, Bella Dama, Belfort, Bishop, Bonitilla, Brest, Brick, Buñuelo, Cabriola, Cachiyuyo, Cadete, Calais, Calvito, Canastilla, Capucine, Cecilia, Chiflón, Cholo, Cicerón, Clavija, Coqueta, Córcega, Cristóbal Colón, Cylgad, Danzig, Dineral, Dulce y Sabrosa, Eastham Ferry, El Inca, Embrollona, Encanto, Endimion, Epsom, Eslabón, Esquife, Esteta, Farellón, Fatherless, Febo, Fernet, Feudal, Flaminia, Florentina, Floripina, Foglia, Forzoso, Ginger, Gladiadora, Guabiyú, Infantita, Iser, La Lune, La Moselle, Last, Lilita, Locura II, Macero, Malita, Malmaison, Mariman, Marqués de Rical, Masovia, Merele, Meridiana, Moka, Muscade, Pequén, Peter Pan, Petróleo, Pillastre, Pitarra, Porro, Raylus, Reservista, Riga, Rosácea, Rosicler III, Silver, Silver Lassie, Simplice, Sin Entrañas, Sipe Sipe, Sorbonne, Taray, Tártaro, Thermidor, Tilburí, Tipperary, Tourterelle, Traidor, Valda, Viana.

Piéce d'Or. — Ayer sufrió la aplicación de puntas de fuego, en uno de sus remos delanteros.

Malmaison. — Este hijo de Lord Bobs y Rebeca, se encuentra atacado de diarrea infecciosa.

Florencio Guzmán. — Este competente preparador, se encuentra muy restablecido de la enfermedad que lo aquejaba.

No corren. — En el Hipódromo Chile no correrán, en la mañana, Pugilista y Lag.

TURF ARGENTINO

Esta tarde se disputará en Buenos Aires, en el Hipódromo de Palermo, el clásico "Gran Premio Carlos Pellegrini", la carrera más importante del turf de la vecina República. Se corre sobre una distancia de 3,000 metros y tiene como premio el ganador, $ 47,500 argentinos, 5,000 el 2.o y 2,500 el tercero.

Sobre los probables competidores, tomamos de "La Epoca" lo siguiente:

Botafogo. Su corrida para el Pellegrini. — El crack se halla como nunca, esperando tan sólo una nueva oportunidad para poner de manifiesto sus altas cualidades, la que se le presentará el 3 del próximo mes de Noviembre, donde, como se sabe, le tocará medir sus fuerzas con los representantes de la nueva generación... siempre que alguno de éstos se anime a disputarle el triunfo. Como ejercicio preliminar para ese compromiso, al hijo de Old Man le dió corrida hoy en 3,000 metros el jockey Bastías, recorriendo la distancia en 3'14" 3|5, sin ser exigido, habiendo empleado, además, los siguientes tiempos parciales: últimos 2,500 metros, 2'41"; últimos 1,000 metros, 1'2" 1|5.

Saint Emilion.— Como no tiene más programa que correrle al fenómeno, el hijo de Cyllene lo escoltará una vez más, y así en su hoja de servicios podrá anotar ese título como por derecho le corresponde.

Hoy fué ejercitado en la distancia del clásico citado, cubriéndola en 3'10" 3|5, con los siguientes tiempos parciales: primeros 200 metros, 12"; primeros 1,500, 1'34"; primeros 2,000, 2'6"; primeros 2,500, 2'38" 2|5; últimos 2,500 metros, 2'39" 2|5; últimos 2,000, 2'08"; últimos 1,600, 1'42"; últimos 1,000, 1'4" 1|5; últimos 800, 45" 2|5; últimos 200, 13".

En esta oportunidad fué dirigido por Máximo Acosta el hijo de Cyllene.

Grey Fox. — También el tordillo se dispone a luchar en el importante premio, donde ha de tener la figuración que en realidad le corresponde.

Con Torterolo fué trabajado en 700 metros, que cubrió en 42", con linda acción, el nuevo pensionista del stud Indécis.

Omega. Los 800 metros en 46 3|5 segundos. — La heroína del Derby ha seguido en excelentes condiciones.

La pensionista del stud Los Rosales, con la monta del jockey Acosta, cubrió hoy 800 metros en 46 3|5 segundos, con acción fácil y desenvuelta.

Caricato. — Después de la defección inesperada del crack del stud Haras Chapadmalal, en el Gran Premio Nacional, puede anticiparse la lamentable noticia de que el mal que causara su fracaso reviste una gravedad tal, que obliga a la caballeriza a tenerlo recluído durante largo tiempo. El excelente hijo de Craganour será motivo de especialísimos cuidados, y si para la temporada de 1919 se encuentra en condiciones de reanudar su training, como se espera, será nuevamente presentado en el campo de sus hazañas, a continuar su interrumpida serie de triunfos.

Hasta tanto no se conozcan los resultados del proceso en observación, es muy prematuro todo juicio respecto a su actuación futura.

Escorpión. — En menos de un mes ha ganado tres carreras el notable pupilo del stud Provincial, en gran estilo, dominando netamente a sus adversarios y dándose el caso estupendo (posiblemente jamás visto en los anales del turf), de que las tres las gane por cuatro cuerpos, ni pulgada más ni centímetro menos. Eso se llama tener vista de lince, y no hay la más remota duda de que el ojo clínico del juez de raya pueda sufrir un error de óptica, puesto que se ejercita con frecuencia en su delicada e inapelable misión.

La respetable distancia que pone el hijo de Druid entre él y sus vencidos, es una prueba harto evidente de sus bondades, y si bien es cierto que en todos sus compromisos ha ganado al galope, no lo es menos que hasta el presente sólo ha luchado con enemigos inferiores, a los que es lógico domine sin esfuerzo, ya que ellos no llevan las pretensiones de ser lo que pretende Escorpión: "el mejor producto" del año.

El gran caballo, uno de esos Druid tesoneros en la lucha, una especie de Aventurero y Vadarkolar, nos parece el pupilo del stud que también defendió el hijo de Dina, pero no lo consideramos un fenómeno. Buen stayer, con una brazada que encanta, se tiende con elasticidad y soltura y dominando en todo momento la carrera, deja la más favorable impresión... pero esto que hace con el Tano, con Jeanchon y con Cimarrón, que han tenido la honra de escoltarlo, debe repetirlo cuando se encuentre con los "ases" de la temporada, y si entonces gana también por cuatro cuerpo y de punta, entonces es porque Escorpión es "otro" fenómeno...

TRIBUNALES

CORTE SUPREMA

Movimiento habido en 2 de Noviembre de 1918

El Excmo. Tribunal se ocupó de las causas en acuerdo:

Desistidas: Saladino Rodríguez con Francisco Muñoz, c. fondo; Arturo Adriazola con Adolfo Scheibing, c. fondo; Dolores López con David Ronda, c. fondo; Juan N. Rojas con Salvador Bustos, c. fondo; Contra Dionisio Malinconi, c. fondo.

REUNION DEL TRIBUNAL

En Santiago reunido el Tribunal en acuerdo extraordinario con asistencia del señor Presidente Bezanilla Silva y de los señores Ministros Astorquiza, Bascuñán Cruz, Donoso G., Lagos, Santa Cruz, Cortés, Risopatrón, Maldonado, Mackay, de la Fuente, Dueñas, Lazo de la Vega y Santapau, se dió cuenta del decreto supremo fecha de ayer, que ordena que la Corte de Apelaciones de Santiago practique una visita extraordinaria en el Juzgado de Letras de San Felipe por medio de uno de sus Ministros comisionado al efecto.

Se dió cuenta también de un oficio del Ministerio de Justicia al cual se acompaña la trascripción del decreto referido y en el que se expresa lo siguiente:

"Con motivo de la tramitación de un proceso por deserción y otros delitos que se sigue contra el conscripto Pompeyo Caldera y otras personas que afectaría además a algunos militares de la guarnición y otros vecinos de la localidad se han producido incidencias que han causado alarma en aquel departamento y el asunto ha llegado a adquirir una publicidad que puede entorpecer el éxito de la investigación o la marcha del proceso. Estas circunstancias, que crean una situación que el Gobierno estima delicada, unidas al hecho de que, según el señor Ministro de Guerra lo ha manifestado a este Departamento, se habría declarado que el conocimiento de dicho asunto corresponde a los Tribunales ordinarios por tratarse de delito común, ha movido al Gobierno a adoptar la resolución que comunico a V. S. I.; en la inteligencia de que V. S. I. ha de tener a bien resolver que el señor Ministro que haya de practicar la visita se avoque el conocimiento del proceso en referencia. Teniendo en consideración el Tribunal que de estos antecedentes y de otros que se tuvieron a la vista relacionados con ellos, no aparece con claridad que el Juzgado de Letras de San Felipe conozca de la causa a que se refiere el señor Ministro de Justicia o que se haya declarado ser de la competencia del mismo Juzgado, por lo que sería prematuro decretar desde luego que se avoque su conocimiento el Ministro que deba practicar la visita, se acordó designar al señor Ministro don Moisés Lazo de la Vega para que practique la visita decretada y fijar a dicha visita el plazo de seis días. Con lo que informe el señor Ministro visitador se pronunciará esta Corte acerca del avocamiento insinuado por el Ministerio de Justicia. Comuníquese al Supremo Gobierno, al señor Ministro don Moisés Lazo de la Vega y al señor Juez Letrado de San Felipe.—(Firman).—A. Bezanilla Silva.—J. Astorquiza.—Alfredo Bascuñán Cruz.—F. Donoso Grille.—Dagoberto Lagos.—Santiago Santa Cruz.—Manuel Cortés.—Víctor Risopatrón.—Abel Maldonado.—J. Gmo. Mackay.—Carlos A. de la Fuente.—R. Dueñas.—Moisés Lazo de la Vega.—F. A. Santapau.—J. Alcalde, secretario."

CORTE DE APELACIONES

Primera Sala.—3 Rousseau con Rencoret, acuerdo; 9 James con Iturrieta, acuerdo; 13 Rivera con Contreras, trámite; 14 Olivares con Fuentealba, trámite.

Alegaron: en la 3.a don Lindor Pérez con don Luis Constenla.

Segunda Sala.—1 R. Moreno con H. Munizaga, suspendida; 2 R. Moreno con H. Munizaga, suspendida; 3 J. Valenzuela con Municipalidad deSantiago, confirmada; 4 R. Fuentevilla con E. Quiroga, suspendida; 9 Fisco con A. Mayeurmeyer, suspendida.

No vistas las demás.

Alegaron: en la continuación de la 1.a del Martes, don Antonio Huneeus con don Manuel A. María con don Carlos Estevez; en la 3.a don José Maza, confirmando.

Tercera Sala.—2 Alares con Valdés, confirmada; 3 Herrera con Iglesias, confirmada; 4 De la Fuente con Lobos, confirmada; 5 Seckel con Marín, confirmada.

Alegaron:

En la 2.a don Luis Constenla con don Guillermo Henríquez; en la 3.a don Teodoberto Alvarez con don Aníbal Montero; en la 4.a don Luis Salinas M. con contra el recurso; en la 5.a don Maximiliano Balden, confirmando.

Cuarta Sala.—1 Ojeda y Cía. con Banco Nacional, sin estado; 2. J. Anrique con J. Meza, tramitada; 3 E. Lavanderos con Caja Hipotecaria, sin tribunal; 4 E. Rougel con J. Prá, tramitada; 5 Partición P. Osorio, tramitada; 6 R. Huidobro con R. Ocampo, acuerdo.

No vistas las demás.

Fallada de acuerdo: Quiebra F. Pérez y Cía.; Partición de bienes Juan de D. Taglé.

Alegaron: en la continuación de la 7.a del Jueves, don Ambrosio Montt W. con don Alfredo Santa María; en la 6.a don Osvaldo Hevia, revocando.

SECRETARIA ALCALDE

Ingreso civil

Manuel Gamboa con Galvarino Ramírez, Curicó; Partición de bienes de la Sociedad de doña Juana S. Vargas, Melipilla; Jorge Gómez, notificación, Buin; Luis Muñoz González con Andes Exploration Company, 3er. Juzgado; Exequiel 2.o Bravo con Samuel Fernández M., 1er. Juzgado; Alfredo Cerri con Adriana Cousiño, 1er. Juzgado; Juan Hormazábal con Curprey M. R. S., 1er. Juzgado; Ernesto Ríos T. con Alfredo Muñoz, 1e. Juzgado.

Ingreso criminal

Sumario por hurto a Domingo Marchy, Peumo; Roberto Vásquez hurto, Rengo; Segundo Vargas con Fco. Ahumada, Rengo; Francisco Avilés, robo, Rengo; Sumario muerte de Lorenzo Araya, Rengo; Sumario homicidio de Jesús Tanny, Rengo; Francisco Pérez, infracción alcoholes, 2.o Juzgado Sumario hurto a D. Cándido Ruiz, Rengo; Muerte de Tránsito Bustos, San Bernado; Muerte de Enrique Molina, San Bernardo; Cobro honorario perito Nicomedes Avaria, 2.o Juzgado; Homicidio de Antonio M. Araya, 2.o Juzgado; Homicidio de Daniel Arenas, 2.o Juzgado; Cobro honorario perito Eduardo Sudy, 2.o Juzgado; Cobro honorario perito Nicomedes Avaria, 2.o Juzgado.

SECRETARIA FABRES

Ingreso civil

Recurso de hecho de A. Bertrand, 1.a instancia; Maza L. de la con FF. CC. del E., 1er. Puzgado; Garcés O. con Convento Merced, 1er Juzgado; Vignaud Fevrier y Cía. con Jara F., 1er. Juzgado; Finat G. con Matte G. Carlos, 1er. Juzgado; Schulz A. con FF. CC. del E., 1er. Juzgado; Lacalle Mauro con Fisco, Antofagasta.

Ingreso criminal

Recurso amparo M. Gallardo, 1.a instancia; Contra A. Basterrica, 1er. Juzgado; Contra V. Espinosa, 1er. Juzgado; Contra E. Quiroz, 1er. Juzgado; Contra R. Cotiles, 1er. Juzgado; Contra T. Guajardo, 1er. Juzgado; Contra R. Rurche, 1er. Juzgado; Contra R. Burche, 1er. Juzgado; Contra R. Burche, 1er. Juzgado; Contra R. Burche, 1er. Juzgado; Contra R. Burche, 1er. Juzgado; Contra L. Colle, 1er. Juzgado; Contra L. Colle, 1er. Juzgado; Contra L. Aravena, 1er. Juzgado; Contra A. Cultiño, 1er. Juzgado; Contra A. Dragón, 1er. Juzgado; Contra A. González, 1er. Juzgado; Contra M. Pérez, 1er. Juzgado; Contra M. Garrido., 1er. Juzgado.

La Higiénica VACUUM CLEANER
Desinfección de casas, aseos, lavados de alfombras, encerados, pisos.
Oficina: Huérfanos 825 - Tef. 640 - Fábrica: Cueto 535

LA COLMENA (ANTES AHUMADA ESQ. MONEDA)
Atenderá provisoriamente a su distinguida clientela en sus grandes almacenes de ESTADO 37 al 53.
SOLAMENTE ARTICULOS PARA SENORAS
Oportunamente avisaremos el día de la inauguración.

Informaciones comerciales, industriales y agrícolas

CAMBIO

El Banco de Chile ha fijado ayer los siguientes cambios:

d|v	Londres	París
90	12 13|32 1 £ $ 19.34.51	1.34 1|2 1 fr $ 0.74.48
60	12.11|32	
30	12.9|32 " 19.54.20 19.44.30	
3	12.7|32 " 19.64.19	1.32 1|4 0.75.61

N. York.—1 dólar $ 4.10 1|4
1 Nac. Arg. $ 1.87 1|4

d|v	Italia	España
90 3	.155 1.52 3|4	1.6 1|4 1.14 1|2

LO QUE VALE EL PESO ORO DE 18 PENIQUES

Al cambio bancario de 12 13|32, el peso oro de 18 d. vale $ 1.45.09 moneda corriente.

Como el recargo comercial es de 55.50 por ciento, hay una diferencia con su valor efectivo de 10.41 por ciento.

REVISTA BURSATIL

Acciones de Bancos, Sociedades Mineras, Salitreras, Ganaderas y Agrícolas, Petrolíferas, Industriales, Compañías de Seguros, Bonos, Valor de Metales, Ferias, Mataderos, etc.

SITUACION GENERAL DEL MERCADO

La única rueda que funcionó ayer se vió poco concurrida de corredores y público, apesar de que las noticias internacionales hacían esperar gran afluencia de personas. El movimiento fué muy pobre, pero reveló gran desmejoría en los precios y como ocurre habitualmente se afectaron especialmente los principales títulos de especulación.

Acciones que bajaron

Bancos.—Chile, de 203 1|2 a 203.

Salitreras.—Antofagasta, de 116 3|4 a 112.

Mineras.—Llallagua, de 264 a 258 1|2; Oploca, de 92 1|2 a 92; Curanilahue, de 157 a 155; Colquiri, de 3 1|2 a 3 1|4.

Industriales.—Viña, de 99 a 94; Tejidos, de 235 a 230.

TRANSACCIONES, OFERTAS Y DEMANDAS

Bancos

Chile.—Vendieron 61 acciones a 203, quedando pedido así.

Nacional.—Ofrecieron vender 200 a 48 1|2.

Español.—Hubo comprador a 148 1|2 y vendedor a 149 1|2.

Hipotecario.—Propusieron comprar hasta 30 a 552.

Francés.—Comprador por 100 a 50 y vendedor a igual precio de 10 acciones.

Italiano.—Pidieron 100 a 6 1|2.

Sociedades mineras

Llallagua.— Ofrecieron vender a 261 y pidieron 259, efectuándose ventas privadas a 258 1|2.

Caylloma.—Hubo interés por vender a 7 y comprador a 6 5|8.

Colquiri.—Demanda por 200 acciones a 3 1|8 y vendedor de 125 a 3 1|4.

Curanilahue. — Ofrecieron vender a 155.

Oploca.—Ventas por 60 acciones a 92.

Pintados.—Solicitaron comprar 100 a 8. Vendedor por 500 a y comprador de 6 a igual precio.

Mañl.—Pidieron 15 acciones a 98.

Sociedades salitreras

Antofagasta.—Transacción en rueda de 200 a 114 y en privado a 111 3|4.

Sociedades ganaderas

Fuego.—Ofrecieron vender 100 a 80 1|2 y 20 a 80.

San Martín.—Hubo vendedor de 500 acciones a 2.

San Martín.—Hubo vendedor de 500 acciones a 2.

Sociedades industriales

Gas.—Vendiéronse 59 a 109.

Laboratorio Chile. — Propusieron vender a 88 1|2.

Electricidad Industrial.—Vendedor de 100 acciones a 97.

Viña.—Colocaron en privado a 94.

Telégrafo Comercial.— Ofrecieron vender a 43.

Tabacos.—Quedó vendedor por 200 a 58 1|2.

Tejidos.—Propusieron vender 500 a 230.

Compañías de Seguros

La Americana.—Compradores por 200 acciones a 250.

Bonos

Caja 8 o|o con 1 o|o.—Ventas de 10,000 a 103 y 48,000 a 103 1|8.

Caja 7 o|o.—Se anotó una operación de 500 a 97.

Hipotecario 8 o|o con 1 o|o.—Transacción de 24,000 a 98 3|4.

Hipotecario 8 o|o.—Pidieron a 98 3|4.

Garantizador 8 o|o.—Hubo comprador por 10,000, año 1915, a 72 1|2.

Garantizador 7 o|o.—Comprador de 10,000 año 1911, a 74.

Municipalidad. Privilegiados de Diciembre.—Pidieron 5,000 a 97 1|2.

BOLSA DE CORREDORES DE VALPARAISO

Primera rueda

Telegrama oficial de la Bolsa de Corredores de Valparaíso recibido hoy en esta Bolsa de Comercio, a las 10.12 horas:

Oro

Vendedor, 56.
Comprador, 55.50.

Letras

Vendedor, 12 15|32.
Comprador, 12 12|32.

ACCIONES Y BONOS

ACCIONES DE BANCOS

	Valor pagado	Precio actual
Banco de Chile. . . .	$ 100	$ 203
Banco Español de Chile.	100	149
Banco Nacional. . .	20	48½
Banco Santiago . . .	100	134
Banco Popular. . . .	100	121
Banco Unión Comercial.	20	8½
Banco Hipotecario de Chile.	200	552
Banco Chileno Garantizador de Valores	100	20
Banco Francés. . . .		50
Banco Italiano. . . .	20	6½
Banco Curicó. . . .		128

SOCIEDADES SALITRERAS

Antofagasta.	$	25	112
Loa.	£	1	38
El Boquete		5	55
Agua Santa.		5	150
Lastenia.		1	21
La Unión.	£	20	6
Castilla.		20	12
Perseverancia. . . .		20	15

SOCIEDADES GANADERAS

Chile Argentina. . .		1	9¼
Tierra del Fuego . .	£	1	80½
Ñuble y Rupanco. .	$	20	39
Gente Grande. . . .	£	1	80½
Laguna Blanca. . .		1	77
Agrícola de Vallenar	$	20	
Aysen.	£	1	55

SOCIEDADES MINERAS

Llallagua.	£	1	258½
Oploca.		1	92
Totoral.	$	10	8
Oruro.	£	1	17¼
Gatico.	$	20	18½
Curanilahue.		100	155
Lota y Coronel. . .	£	10	600
Monte Blanco. . . .		1	2¾
Colquirí.	$	5	3¼
S. José de Oruro, serie A.	£	1	1
S. José de Oruro, serie B.		1	1
Caylloma.	sh	5	7
Las Vacas.	$	50	6
Pintados.		38	8
Victoria de Lebu. . .		10	8¾
San Bartolo. . . .		20	11½
Antequera.	£	1	1.40
Poderosa de Collahuasi.		5	30
Carbonífera Mañl. .	$	50	98
Disputada.		25	10¼
Domeyko.		5	5¾

COMPAÑIAS DE SEGUROS

La Germania.	$	25	33
La Nacional. . . .		25	600
La América.		25	62
La Americana . . .		100	250
La Comercial		50	180
La Española.		10	200
La Unión Chilena. .		50	590
La Italia.		150	220
La Internacional. . .		25	143
La Central.		25	38
La Francesa.		55	130
La Nueva España .		70	106
La Alemana.		75	227
La Chilena Consolidada.		25	62
La Alianza Chilena .		25	55
La Franco Chilena. .		20	38
La Santiago.		50	240
La Mapocho.		50	240
La Araucanía. . . .		26	35
La Iberia.		62½	66
La Unión Nacional. .		60	63
La Industrial. . . .		25	30

SOCIEDADES INDUSTRIALES

Cnos. de Gas de Santiago	$	50	109
Gas de Valparaíso .		50	86
Soc. Austral de Maderas.		1	1¼
Laboratorio Chile . .	$	25	89
Electricidad Industrial.		50	96
Ref. de Azúcar de Viña del Mar. . .	£	1	94
Azucarera de Penco.		1	130
Gas Acetileno. . . .	$	50	9
Fábrica de Tejidos. .		100	230
Maderas Malvoa. . .		20	15
Chilena de Tabacos.		20	58½
Cervecerías Unidas .		100	333
Buques y Maderas .		50	43½
Molinera El Globo. .		100	69
Cemento El Melón. .	£	1	70
Fábricas Unidas Catres.	$	100	75
Transportes Unidos .			45
Mercado de la Vega .		100	100
Manufacturera de Tejidos.			85
Feria Izquierdo. . .		100	75
American Shoe Factory.		100	120

SOCIEDADES PETROLIFERAS

Petróleos del Pacífico	10	0.70
Sud - Americana de Petróleos	2	0.25
Pacífico Liberadas. .		2.—
Patagonia Consolidada.		0.60

SOCIEDADES DIVERSAS

Bolsa de Comercio .	1,250	63,000
Club Hípico.	500	7,750
Hipódromo Chile . .	500	1,000
C. S. A. de Vapores	25	185
FF. CC. San Bernardo.		110
Telégrafo Comercial.	25	43
Telégrafo Nacional .	20	18
Tattersall.	100	134

BONOS

Caja 6-1 (30 ab. y 31 oc)	90
Caja 6-2 (30 en. y 31 dic.)	98
Caja 7-1 (3 en. y 31 dic.)	96
Caja 7-2 (0 ju. y 31 dic.)	96
Caja 8-1 (30 ju. y 31 dic.)	103 1|8
Caja 8-2 (30 ju. y 31 dic.)	102 3|4
Garant. 6 (30 ju. y 31 dic.)	75 7|8
Garant. 7 (30 ju. y 31 dic.)	76
Garant. 8 (30 ju. y 31 dic.)	72
Hip. 7-1 (31 ma. y 30 sep.)	96
Hip. 7-2 (31 ma. y 30 sep.	98 3|4
Hip. 8-2 (31 ma. y 30 sep.)	99
Hip. 1-8 (31 ma. y 30 sep.)	98 3|4
Hip. V. 8-1 (30 ju. y 31 dic.)	95 1|4
Municipalid. 8 (Privileg. ab.)	94
Municipalid. 8 (Privileg. oct.)	93
Caja libras, 5o|o	98 1|4
Municipalid. (Privileg.)	97 1|2

LA BOLSA DE COMERCIO EN LA SEMANA

Fué de grandes fluctuaciones con motivo de las noticias internacionales; sin embargo, salvo en algunos instantes en que se observaron bajas de importancia, no se presentaron las situaciones de pánico tan corrientes en los círculos bursátiles con pretextos menos fundados.

Los papeles de especulación y principalmente entre estos Llallagua y Antofagasta, fueron sin duda, los que se afectaron más. La desmejoría en las primeras de estas acciones se acentuó el Jueves al conocerse un proyecto de ley presentado a las Cámaras bolivianas para gravar la utilidades de las sociedades mineras, con un 10 por ciento de sus utilidades.

Las Antofagasta, que ya habían quedado muy flojas la semana precedente, bajaron más al conocerse un cablegrama enviado por el Ministro de Chile en Londres, que comunicaba que los aliados no querían comprometerse a comprar salitre para el año 1919.

En resumen, podemos decir que el mercado de acciones quedó bastante desmoralizado al cerrar la semana y que probablemente sufrirá por algún tiempo trastornos derivados de la situación que se producirá después de la terminación de la guerra europea.

LAS OPERACIONES EN LA SEMANA

Acciones

Lunes.	250,739
Martes.	177,569
Miércoles.	136,947
Jueves.	167,172
Sábado.	47,134
	$ 779,561

Bonos

Lunes.	377,000
Martes.	344,900
Miércoles.	422,700
Jueves.	145,500
Sábado.	91,500
	$ 1,381,600

Comparados estos totales con los de la semana precedente, resultan inferiores en $ 681,000 y 519,000 en acciones y bonos respectivamente.

Las acciones de mayor movimiento

Fueron las siguienets:

Compañía Salitres de Antofagasta, con 1,340 acciones.

Compañía Minera y agrícola Oploca, con 1,080 acciones.

Compañía Colquiri, con 1,800 acciones.

Compañía Explotadora Caylloma, con 1,000 acciones.

Sociedad Ganadera Tierra del Fuego, con 730 acciones.

Banco de Chile, con 719 acciones.
Banco Español, con 725 acciones.
Banco Nacional, con 582 acciones.
Banco Francés, con 600 acciones.

Los bonos más operados

Banco Hipotecario 8o|o-1o|o, con $ 524,000.

Caja Hipotecaria 8o|o-1o|o, con $ 493,800.

Banco Garantizador 8o|o, con 224 mil pesos.

Caja Hipotecaria 7o|o-1o|o, con $ 105,800.

Acciones que subieron en la semana

Bancos.—Popular de 120 a 121, Hipotecario de 551 a 552, Francés de 49 a 50.

Ganaderas.—Chile y Argentina de 9 a 9 1|4.

Mineras.—Oploca de 91 a 92, Pintados de 7 3|4 a 8.

Seguros.—La mericana de 245 a 250.

Industriales.—Gas de 108 1|2 a 109, Laboratorio Chile de 84 a 86.

Acciones que bajaron

Bancos.—Nacional de 48 3|4 a 48 1|2, Santiago de 135 a 134, Italiano de 6 3|4 a 6 1|2.

Salitreras.—Antofagasta de 124 1|2 a 112, Loa de 38 1|2 a 38.

Mineras.—Llallagua de 274 a 258 1|2, Gatico de 19 a 18 1|2, Curanilahue de 162 1|2 a 155, Colquiri de 3 3|8 a 3 1|4, Caylloma de 7 1|2 a 7, Vacas de 6 1|2 a 6, Mañl de 100 a 98.

Industriales.— Electricidad Industrial de 97 a 96, Viña de 101 1|2 a 94, Gas Acetileno de 10 a 9, Molinera El Globo de 75 a 69.

Bonos que subieron

Caja Hipotecaria 8o|o-1o|o, de 102 3|4 a 103 1|8.

Caja Hipotecaria 8o|o, de 102 1|2 a 102 3|4.

Banco Hipotecario 8o|o-1o|o, de 98 3|8 a 98 3|4.

Banco Hipotecario 8o|o, de 98 5|8 a 99.

Municipalidad. Privilegiados de Abril 8o|o, de 93 a 94.

Municipalidad. Privilegiados de Diciembre 8o|o-1o|o, de 96 a 97 1|2.

LAS OPERCIONES EN LA SEMANA

Acciones

Lunes. 250,739

El estaño en la semana

Lo mismo que en la semana precedente, permaneció estacionario, en 333.5 libras esterlinas al contado y 334.5 libras esterlinas a plazo.

SALDO DE LA COSECHA EXPORTABLE EN LA ARGENTINA

Tomados de una conocida revista bonaerense de Octubre:

La dirección de Economía Rural y Estadística del Ministerio de Agricultura ha presentado su informe sobre la situación del mercado de cereales.

De lo que respecta al trigo se deduce lo siguiente:

En cifras redondas el pronóstico de cosecha de trigo es de . .	Ts. 5.970,000
Cons. y sumill. calculado.	" 1.800,000
Saldo.	Ts. 4.170,000
Hasta Julio 30 se exportaron.	Ts. 2.240,000
Saldo para exportar	" 1.240,000

que representa un 46 o|o del total de la exportación del año.

Se ha practicado un recuento de las existencias de trigo del que resulta según declaración documentada de las empresas el siguiente tonelaje:

En estaciones.	1.707,177
Pto. Bs. Aires.	783,000
" B. Blanca.	78,730
" Rosario.	136,742
" San Nicolás.	5,173
" La Plata.	32,793
Total.	2.143,565
Exportado hasta el 30 de Julio (trigo y harina) .	2.234,000
Reservado para semilla calculando el máximo se sementeras y de semilla.	600,000
Consumo del 1.o de Enero a Julio 30.	700,000
Total.	5.677,565
Saldo probable en molinos, depósitos particulares y chacras.	292,435
Total del pronóstico de cosecha	5.970,000

Aunque no sea prácticamente posible hacer un cálculo exacto de las cantidades de lino, maíz y avena que han de quedar disponibles para exportar, cree que una apreciación muy prudente nos daría un total de un millón y medio de toneladas por lo menos.

Así quedaría para exportar hasta fin de año:

Trigo.	Ts. 1.936,000
Lino, maíz y avena. . .	" 1.800,000
Total.	Ts. 3.736,000

BOLSA DE PRODUCTOS

SANTIAGO

Operaciones efectuadas en la rueda de ayer

Todos los precios son por quintal métrico, con saco, salvo estipulación contraria.

Ofertas y demandas

Frejoles.—Comprador caballeros, a 40, Teno al norte.

Vendedor burritos, a 32, en Santiago.

Vendedor pallares, a 47, en Rancagua.

Comprador almidones, a 32.50, en Santiago.

Transacciones registradas

Trigo blanco.—468 según trigo, linaza harneado, 90 según trigo linaza harneado de 1917, 311 según trigo linaza corriente, 390 según trigo Chuñquén corriente, 361 según trigo colorado corriente, 1,235 trigo linaza lavado de 1917, a 26, sin saco en carros Púa.

Trigo candeal.—500 sacos de trigo candeal a 23, en Calera.

Cebada.—3,500 sacos de forrajera vieja, a 11.90 en Bellavista.

Frejoles.—300 sacos de caballeros, a 40, en Quinta.

1,200 sacos de caballeros, a 40, en Teno.

1,500 sacos de caballeros, a 40, en Quinta.

300 sacos de caballeros, a 40, en Quinta.

200 sacos de caballeros, a 40, en Teno.

100 sacos de caballeros, a 40, en San Bernardo.

100 sacos de caballeros, a 40, en Requínoa.

400 sacos de caballeros, a 40, en Santiago.

Transacciones en rueda

Trigo blanco.—2,000 sacos del centro próxima cosecha, a 25, sin saco, Providencia.

1,000 sacos del centro próxima cosecha, a 25.25, sin saco, en Providencia.

1,000 sacos del centro próxima cosecha, a 25.25, sin saco, en Providencia.

1,000 sacos del centro próxima cosecha, a 25.25, sin saco, en Providencia.

1,000 sacos del centro próxima cosecha, a 25.25, sin saco, en Providencia.

Trigo blanco del centro

Precio oficial, $ 30 los cien kilos, sin saco, en Providencia.

Santiago, 2 de Noviembre de 1918.
El Secretario

REVISTA SEMANAL

de la Feria de Productos Agrícolas de Ureta y Cía. sucesores de Emeterio Ureta C.—Local: Exposición 170. —Teléfono 42, Estación.—Oficina: Agustinas 1085.—Casilla 1340.—Teléfono 995

Transacciones effectuadas en el remate semanal verificado el 31 de Octubre de 1918:

Affrecho, los 100 kilos, de $ 9 a 9.30.

Afrechillo, los 100 kilos, de $ 9.30 a 9.40.

Arvejas, sin transacción.

Avena, los 100 kilos, de $ 9 a 10.50.

Ají, los 100 kilos, sin transacción.

Charqui, los 100 kilos, de $ 94 a 120.

Cebada del país, los 100 kilos, de $ 9 a 11.

Carbón espino, el saco, de $ 7.50 a 10.

Carbón blanco, el saco, de $ 3.50 a 6.80.

Frejoles

Coscorrones, los 100 kilos, de $ 26.50 a 30.50.

Caballeros, sin transacción.

Bayos chicos, los 100 kilos, de $ 28.50 a 30.

Bayos grandes, los 100 kilos, de no hay.

Bayos regulares, los 100 kilos, de $ 29.00 a 31.

Mantecas, los 100 kilos, de $ 29 a 30.

Burritos, los 100 kilos, de $ 30 a 31.

Garbanzos, los 100 kilos, de $ 30 a 40.

Granzas, los 100 kilos, de $ 6 a 10.

Leñas

Espino, la carga, de $ 12 a 16.

Espino, los 100 kilos, de $ 3.50 a 3.80.

Espino, el saco, de $ 3.65 a 3.80.

Blanca, la carga, de $ 7 a 15.

Blanca, el saco, de $ 3 a 3.20.

Eucaliptus, los 100 kilos, de $ 2.80 a 3.

Eucaliptus, la carga, de $ 9 a 20.

Maíz

Amarillo, los 100 kilos, de $ 16 a 18.

Blanco, los 100 kilos, de $ 15 a 16.

Colorado, los 100 kilos, de $ 14 a 17.

Miel, los 100 kilos, no hay.

Papas

Cazuelas, el saco, de $ 9 a 12.80.

Domas, el saco, no hay.

Coloradas, no hay.

Ulloanas, el saco, de $ 6 a 13.

Pastos

Segundo corte, los 100 kilos, no hay.

Segundo corte, el fardo, de $ 2.40 a 2.60.

Primer corte, los 100 kilos, de $ 5 a 5.60.

Primer corte, el fardo, de $ 1.70 a 2.

Paja capotillo, los 100 kilos, de $ 3.20 a 3.40.

Paja capotillo, el fardo, de $ 1.00 a 1.10.

Paja larga, el fardo, de $ 1.50 a 1.60.

Paja larga, los 100 kilos, de $ 3.40 a 3.50.

Sal, los 100 kilos, de $ 9.50 a 10.

Trigo candeal, los 100 kilos, de $ 17 a 23.80.

Trigo blanco, los 100 kilos, de $ 28 a 30.

Quesos

8 de Pelequén, marca E. M., a $ 92.

20 de Trebulco, marca S. O., a $ 88.

6 de Codao, marca P. N. A., a $ 85.

9 de Pichiguao, marca N. G., a $ 84.

17 de Requínoa, marca J. L. L., a $ 82.

10 de Cunaco, marca J. F. V. C., a $ 81.

9 de Victoria de Paine, marca N. G. E., a $ 80.

22 de Esmeralda, marca L. U., a $ 79.

13 de Millahue, marca O. M., a $ 79.

14 de Pelvín, marca A. V. S., a $ 77.

20 de Huique, marca J. E. de E., a $ 76.

18 de Manantiales, marca L. C. de E., a $ 75.50.

40 de Santa Clara de Mallarauco, marca H. L. C., a $ 75.50.

9 de San Vicente, marca S. C., a $ 75.50.

29 de Buin, marca F. D., a $ 75.

25 de Pahuilmo, marca J. L. A., a $ 75.

20 de Santa Clara de Mallarauco, marca H. L. C., a $ 75.

15 de Nancagua, marca V. B., a $ 75.

7 de Melipilla, marca S. S., a $ 75.

12 de Cunaco, marca L. G. V., a $ 75.

18 de Manatiales, marca L. C. de E., a $ 74.50.

16 de Pichidegua, A. T. D., a $ 72.

1 de Manatiales, marca L. C. de E., a $ 70.

38 de Mallarauquito, marca R. M. de M., a $ 70

20 de Chimbarongo, marca L. E., a $ 70.

7 de Codao, marca P. N. A., a $ 70.

19 Los Perales, marca W. y S., a $ 68.50.

12 de Santiago, marca A. B., a $ 68.

23 de Placilla, marca A. F., a $ 68.

10 de Quinta, marca O. S., a $ 67.50.

58 de Buin, marca L. L., a $ 65.

20 de Curacaví, marca J. B., a $ 60.

10 de Longaví, marca M. R. A., a $ 60.

24 de Santiago, marca A. B., a $ 55.

21 de Las Cabras, marca A. B., a 40.

20 de Las Cabras, marca A. B., a $ 20.

3 de Buin, marca L. L., a $ 25.

Mantequillas

18 de Rosario, marca M. F. C., a $ 280.

4 de Santa Ana, marca C. R. T., a $ 280.

4 de Melipilla, marca D. P., a $ 227.

2 de Puente Alto, marca D. T., a 225.

10 de Pelequén, marca J. T. L., a $ 223.

2 de Llanquihue, marca A. N., a $ 222.

20 de Villa Alegre, marca S. N., a $ 221.

18 de Totihue, marca J. G., a $ 220.

4 de Chépica, marca F. M., a $ 215.

8 de Teno, marca B. O., a $ 187.

1 de Chépica, marca F. M., a $ 181.

2 de Santiago, marca Sociedad P. V., a $ 168.

Nota.—Los precios publicados en esta revista son con envase. Remate todos los Jueves, de 2 a 6 P. M. La carga por carros completos debe dirigirse al Desvío Gandarillas y por sobornal a la Estación Alameda. Boletos a casilla número 1340, Santiago.

FRUTOS DEL PAIS

Cotización semanal de Ureta y Cía., Agentes comisionistas.— Agustinas 1085.—Casilla 1340

Santiago, 2 de Noviembre

Trigos

Trigo blanco del centro, los 100 kilos, sin saco, en Providencia, a $ 30.

Trigo blanco del sur, los 100 kilos, sin saco, en estación, según clase, de $ 27 a 28.

Trigo candeal fino, los 100 kilos, con saco, en Alameda, a $ 24.

Trigo candeal corriente, los 100 kilos, con saco, en Alameda, de $ 21 a 22.

Trigo blanco del centro, los 100 kilos en Providencia, comprador a $ 25.26.

Cebada

Cebada inglesa de primera clase, los 100 kilos, con saco, en Alameda, próxima cosecha, a $ 27.

Cebada del país, cervecera, los 72 kilos, con saco, en Alameda, a $ 16.

Cebada forrajera, los 72 kilos, con saco, en Alameda, a $ 13.

Harina

Harina flor cilindro, los 46 kilos, con saco, a $ 20.50.

Harina de segunda los 46 kilos, con saco, a $ 13.

Harina candeal, los 46 kilos, con saco, a $ 15.50.

Harina candeal corriente, los 46 kilos, a $ 13.50.

Frejoles

Frejoles coscorrones, los 100 kilos, con saco, en estación, a $ 31.

Frejoles bayos chicos, los 100 kilos, con saco, en estación, de $ 28 a 29.

Frejoles bayos regulares, los 100 kilos, con saco, en estación, a $ 30.

Frejoles burritos, los 100 kilos, con saco, en estación, a $ 31.

Frejoles caballeros, los 100 kilos, con saco, en estación, a $ 40.

Papas

Papas cazuela, sana, en bodega, a $ 13.50.

Papas domas, en bodega, no hay.

Papas amarillas, en bodega sana, a $ 13.

Semillas

Semilla de alfalfa chilena, los 100 kilos, con saco, en bodega, a $ 150.

Semilla de alfalfa peruana, los 100 kilos, con saco, en bodega, nominal, a $ 230.

Semilla de trébol rosado clase exportación los 46 kilos, con saco, en bodega, a $ 140.

Semilla trébol blanco en kilo, en bodega, a $ 6.

Varios

Avena, los 100 kilos, con saco, en estación, de $ 10 a 11.

Afrecho, los 100 kilos, con saco, en bodega, a $ 9.

Afrechillo, los 100 kilos, con saco, en bodega, a $ 9.30.

Cera, los 46 kilos, en bodega, nominal, a $ 110.

Carbón de espino, el saco, en bodega, a $ 9.

Carbón blanco, el saco, en bodega, a $ 6.50.

Lana esquila Octubre ensacada, los 46 kilos, en bodega, a $ 190.

Lana esquila Octubre, enfardada, los 46 kilos, en bodega, a $ 200.

Maíz amarillo los 100 kilos, con saco, en Alameda, a $ 18.

Maíz colorado, los 100 kilos, con saco, en Alameda, a $ 16.

Mantequilla, los 46 kilos, en bodega, a $ 225.

Miel, los 46 kilos en bodega, no hay.

Nueces, los 46 kilos, con saco, en bodega, a $ 38.

Pasto primer corte, no hay.

Pasto segundo corte, viejo, los 100 kilos en bodega, a $ 8.

Quesos, los 46 kilos, en bodega, de $70 a 75.

Quillay, los 46 kilos, en bodega, a $ 22.

Sal de costa, los 100 kilos, en bodega, a $ 10.

REVISTA COMERCIAL

De Productos y Frutos del País

(Especial para "La Nación" de Santiago)

El mercado sigue dejando mucho que desear; la exportación ha sido de escasa importancia, el movimiento se ha concretado a un poco de lentejas, de frejoles caballeros y quillay. El resto de los productos en general se pueden considerar de completa calma.

Los precios serán cotizados a razón de 100 kilos de acuerdo con la ordenanza municipal.

Precios puestos en carro Valparaíso

Arvejas petit-pois.—No hay demanda para la exportación, sus precios siguen declinando. Cotizo: Petit pois sin brucos, $ 35 los 100 kilos.

Con brucos, $ 30 los 100 kilos.

Cebada.—La causa de la flojedad de los precios proviene de la mucha existencia de la cosecha, pero se estima que la nueva cosecha será muy reducida, en vista de haberse sembrado muy poca cantidad, debido a los bajos precios.

Cotizo: forrajera, $ 12.25 los 100 kilos.

Cera.—La exportación sólo puede pagar $ 105, pero en vista de la rápida baja del cambio a 12 7|8 peniques se podrán pagar hasta $ 115 y tal vez 120 los 46 kilos.

Frejoles.—Se han embarcado 1,577 sacos de caballeros para Nueva York. Las demás clases no han tenido movimiento de mìportancia. Cotizo:

Caballeros, $ 41 los 100 kilos.
Bayos, $ 30 los 100 kilos.
Coscorrones, $ 34 los 100 kilos.

Garbanzos.—No se conoce exportación. Los precios son nominales, $ 42 los 100 kilos.

Harinas.—La tendencia es a la baja; transacciones $ 19 los 46 kilos. Se han embarcado 3,100 sacos para Guayaquil.

Lanas.—Los precios se mantienen firmes con tendencias a la alza; se han efectuado transacciones a 185 los 46 kilos, por clase marina y mestiza, de la nueva esquila de Octubre. Por clase corriente $ 155 los 46 kilos.

Lentejas.—Se han embarcado 1,585 sacos para Nueva York y el mercado se mantiene firme. Compradores a 80 los 100 kilos.

Miel de abejas.—Se han embarcado 529 barriles para Liverpool, los precios se mantienen firmes. Compradores, a 90 los 46 kilos.

Papas.—La nueva cosecha principiará a entrar en Noviembre al precio de $ 25 los 100 kilos. La cosecha antigua se cotiza a 12 los 100 kilos.

Trigo blanco.—El mercado en Santiago sigue flojo. Cotizo: $ 29 los 100 kilos los 100 sacos. En la frontera, $ 27 los 100 kilos sin saco.

Trigo candeal.—Su consumo es exclusivamente local. Cotizo: $ 21 los 100 kilos.

Exportación

Durante la semana se han efectuado los siguientes embarques por vía marítima de artículos para la exportación:

Trigo.—300 sacos por vapor Aysen al Callao.

Lentejas.—305 sacos por vapor Aysen a Nueva York.

606 sacos por vapor Guatemala a Nueva York.

Harina. — 3,100 sacos por vapor Guatemala a Guayaquil.

Frejoles.—205 sacos por el vapor Ville de París, para el Havre.

Lana.—444 fardos por vapor Aysen a Nueva York.

Cebada.—2,100 sacos por vapor Amazonas para Buenos Aires.

Garbanzos.—10 sacos por vapor Guatemala a Guayaquil.

Cueros salados.—5,001 sacos por vapor Ville de París para Liverpool.

Semilla de trébol.—108 sacos por vapor Oak Branche para Liverpool.

Cobre.—1,186 barras por vapor Aysen a Nueva York.

9,880 barras por vapor Republic, a Nueva York.

15,911 barras por vapor Junesu, a Nueva York.

AGUSTIN GAZITUA,

Valparaíso.—Corredor de Comercio establecido el año 1898. Oficina: calle Blanco 1025. Casilla de Correo 291. Teléfono Inglés 950. Telegrama "Gazitúa".

Valparaíso, 2 de Noviembre de 1918.

SOCIEDAD ANONIMA FERIA IZQUIERDO

Precios corrientes de la Feria de Animales del Sábado 2 de Noviembre de 1918.—Avenida Beauchef núm. 997

Terneros de pie gordos, de $ 60 a 90.

Terneros de 1 año, de 110 a 130.

Vaquillas de 1 1|2 años, de 120 a 140.

Vaquillas de 1 1|2 años, mestizas, de 150 a 170.

Vaquillas de 2 años, de 180 a 200.

Novillos de 1 1|2 años, mestizos, de 178 a 100.

Novillos de 2 años, de 200 a 220.

Novillos de 2 años, mestizos, de 230 a 240.

Vaquillas de 3 años, de 160 a 180.

Vaquillas de 3 años, mestizas, de 170 a 200.

Novillos de 3 años, de 180 a 200.

Novillos de 3 años, mestizos, de 250 a 270.

Novillos a media gordura, de 200 a 260.

Novillos gordos, de 340 a 380.

Novillos mestizos, gordos, de 360 a 420.

Vacas flacas, de 150 a 170.

Vacas a media gordura, de 220 a 240.

Vacas gordas, de 350 a 400.

Vacas mestizas, gordas, de 380 a 410.

Vacas paridas, flacas, de 180 a 220.

Vacas paridas a media gordura, de 280 a 320.

Vacas paridas, mestizas, de 370 a 400.

Torunos gordos, de 380 a 400.

Torunos mestizos, gordos, de 440 a 500.

Bueyes flacos, de 240 a 260.

Bueyes a media gordura, de 340 a 360.

Bueyes gordos, de 480 a 500.

Bueyes de trabajo, de 340 a 380.

Bueyes mestizos, de trabajo, de 420 a 450.

Bueyes mestizos, gordos, de 480 a 580.

Corderos, a 15.80.

Vacas al peso, de 0.75 a 0.82.

Bueyes al peso, de 0.75 a 0.85.

Torunos, de 0.60 a 0.70.

Novillos, de 0.72 a 0.85.

FERIA

— DE —

Productos Agrícolas

— DE —

LARRAÍN OLAVARRÍA y Cía

Matucana N.o 10

REMATES TODOS LOS MARTES CON TODA CLASE DE PRODUCTOS AGRICOLAS

Carga por carros completos al Desvío Banco de la República. Sobornal: Alameda.

Correspondencia:

Casilla 913

MATADERO PUBLICO

2 de Noviembre.

Encierra para hoy:

	Vacunos	Ovejunos	Cerdos
Entrados . . . . En vara. . . .	182 46	675	
Suma . . . . . . Retirados vivos	228	675	
Totales beneficiados	228	675	

Terneros, 3.

FARMACIA y DROGUERIA CENTRAL

Estado 349, al lado de la casa Gath y Chaves.

PRECIOS DE LAS CARNES

	P. kilos		
Carne buey, 1.a clase	1.26	a	1.30
Id. de 2.a	1.18	a	1.20
Id. de 3.a	0.60	a	1.15
Id. novillo, 1.a, . . .	1.24	a	1.28
Id. id. 2.a.	1.14	a	1.20
Id. id. 3.a.	0.60	a	1.10
Id. vaca 1.a clase. .	1.26	a	1.30
Id. id. 2.a calse. . .	1.18	a	1.20
Id. id. 3a clase. . .	0.60	a	1.15
Id. cordero 1.a clase.	1.10	a	1.20
Id. id. 2.a clase. . .	0.90	a	1.00
Id. id. 3.a clase . . .	0.90	a	0.80
Id. oveja 1.a clase . .	0.90		
Id. id. 2.a clase. . .	0.70	a	0.80
Id. id. 3.a clase. . .	0.40	.	0.70
Id. cabro 1.a clase. .	0.70		
Id. id. 2.a clase. . .	0.50	a	0.60
Id. id. 3.a clase . . .	0.20	a	0.40
Id. cerdo 1.a clase. .	1.30		
Id. id. 2.a clase. . .	1.00	a	1.25
Id. id. 3.a clase. . .	1.00	a	1.10
Grasa en rama. . . .	1.00	a	1.20
Sebo de ovejuno. . .	0.70	a	0.80
Cuero vacuno, macho.	1.25	a	1.30
Id. id. hembra. . .	1.35	a	1.40
Id. id. ovejuno. . . .	0.30	a	0.60

Noviembre 2.

SOCIABILIDAD OBRERA

Unión de los Tipógrafos. — Hoy Domingo, a las 15 horas (3 P. M.), se constituye esta Sociedad en junta general ordinaria para oír la cuenta que dará el presidente del movimiento habido en la institución.

Esta junta es muy importante y por ser segunda citación se llevará a efecto con el número de asociados que concurra. Habrá media hora de espera, en conformidad al reglamento.

En esta sesión prestarán la promesa reglamentaria los aspirantes a socios señores Félix Antonio López Salas, Humberto Elgueta Elgueta, Enrique Orellana Herrera, Salvador S. Rojas Rodríguez, Luis A. Lastra Guerrero, Miguel Yáñez Pino, Luis Alberto Muñoz Acuña, Oscar Aguirre Palma, Carlos Alberto Ríos Saldías y Alberto Rojas Varas. A todos los señores nombrados se les encarece la puntualidad en la hora de llegada.

—Hoy mismo, a las 14.30 horas (2.30 P. M.), se reunirá la comisión de prensa.

Y a las 15.30 la junta ejecutiva pro-Congreso Gráfico Nacional.

"Unión Gráfica".—Se encuentra en circulación el número 25 de esta publicación dedicada a los obreros de imprenta.

Este número registra el siguiente sumario:

Papel de imprenta, editorial. Sistemas de trabajo, por Ventas. Carta abierta. Perfeccionémonos, por Julio A. Salinas. Por el mejoramiento del gremio tipográfico. El monopolio del trabajo, por Víctor Roa Medina. Necrología, por Julio Cancino. La velada de la Federación. Sergio Gallo. Don Bienvenido Jaña, por la Redacción.

Sociedad Socorros Mutuos de Hojalateros y Gásfiters.—Esta institución en sesión de directorio, entre otros, tomó los siguientes acuerdos:

1.o Recomendar a los señores Martínez y Torrealba, delegados ante el Congreso Social Obrero, hagan presente ante ese Congreso el acuerdo tomado por este directorio, relativo a la represión del alcoholismo, fuente funesta y causa de la mayoría de los males que aquejan a las clases obreras en general; para que el Congreso tome la iniciativa de recabar de la autoridad correspondiente el extricto cumplimiento de la ley de alcoholes o la reforma de la ley en caso necesario. No es posible que las cantinas disfrazadas con el nombre de restaurant permanezcan abiertas toda la noche del día Sábado y Domingo. Al mismo tiempo que se dé acceso libre al pueblo en los días festivos a los paseos públicos, como el Parque Cousiño y la Quinta Normal, como medios de distanciarlos de las cantinas e hipódromos.

2.o Nombró una comisión compuesta por los señores Lacoste Valenzuela y Torrealba para que se acerque a los socios honorarios y cooperadores para imponerlos de la marcha de la sociedad y darles a conocer el proyecto sobre compra de casa.

3.o Acordó recomendar a la junta general como socio cooperador al señor Carlos Petit, por su desinteresada ayuda prestada a la sociedad.

4.o Mandar nota a don Santiago Webb como miembro honorario de nuestra sociedad para que recabe del directorio del grupo de Operarios formado por los operarios de su establecimiento, que en vez de formar pequeños grupos, se incorporen a la sociedad que cuenta con más medios de socorros, mausoleo propio, una regular cantidad de dinero de fondos sociales y dentro de poco casa propia.

5.o Mandar nota a la sociedad Manuel Rodríguez, rogándole si le fuese posible cancelarnos las cuotas de la compra de su casa por estar nosotros empeñados en idéntico fin.

6.o Imprimir programas con el proyecto pro-compra de casa para repartirlo a los asociados y compañeros del gremio.

—Cítase a junta general ordinaria para hoy Domingo, a las 9.30 horas, para darles a conocer el balance y elegir un director y pro-secretario.

Se recomienda la asistencia a los señores aspirantes a socios que estaban en tabla, por haber sido aceptadas sus solicitudes de admisión: Arturo Vásquez, Abelino Zequeida, Isaac Leiva, Luis Correa, Javier Mallea, Enrique Salas, Manuel Baeza, Baldomero Acevedo, Luis Tudela y Andrés Solís.

Unión de Matronas de Chile. — De orden de la señorita presidente se cita a sesión extraordinaria para el Jueves 7 a las 16 horas (4 P. M.), en la Sociedad Médica para la aprobación del balance trimestral.

Para este mismo día se cita a las aspirantes a socias señoritas María Lira S., Elvira Zúñiga, Luisa Poblete, Ana Jorquera y Celia Sánchez de Riesco para que presten su promesa reglamentaria.

Se pone en conocimiento de las asociadas que la dirección de la Escuela de Matronas se ha propuesto darnos clases los Martes 1.os y 3.os de cada mes, a las 16 horas (4 P. M.) por lo tanto se ruega asistan a la primera clase del Martes 5.

S. M. Bernardo O'Higgins. — Para hoy Domingo 3 de Noviembre, están citados todos los miembros del directorio de esta sociedad a sesión ordinaria, a las 10 horas en su local de costumbre, de la calle Salas 208.

Se recomienda estrictamente la asistencia a todos los señores directores, en especial a los que faltaron a la sesión del Domingo pasado, pues, hay asuntos de urgencia que despachar.

Casa del Pueblo.—Eyzaguirre 718. —Hoy a las 20 horas (8 P. M.), se efectuará el siguiente programa:

1. Apertura del acto por Augusto Pinto.
2. La Internacional, por el coro.
3. Jesús, poesía de Roberto Meza F., declamada por F. Serrano.
4. Del vivir militar, cuento leído por el compañero L. Armando Triviño.
5. Conferencia dictada por el periodista obrero señor Francisco Pezoa.
6. Canto, por los hermanos Jara.
7. Se pondrá en escena el boceto dramático titulado "Lágrimas" por el cuadro Luz y Armonía.
8. Rifa de un cuadro al óleo obsequiado por R. Gilvert.

Gremio de panaderos de Santiago.— Se nos pide la publicación de las siguientes líneas:

Se les recuerde a todos los compañeros panaderos de Santiago que el Lunes 4, a las 10 horas, en el local de los compañeros Zapateros, calle San Francisco 180, se reunirá todo el gremio.

Hay que tener presente que el Lunes es el gran día para nosotros. En ese momento, en ese día, se decidirá la suerte de nuestro gremio y es forzoso que todo el mundo acuda a fortalecer las filas de los que tienen sed de justicia y anhelan el triunfo de nuestra causa.

La asamblea, como un solo hombre, esperará la resolución que venga de la Intendencia, después de la conferencia entre patrones y obreros.

Los compañeros mensuales que quieran inscribirse como lo han hecho una gran mayoría, pueden hacerlo en la confianza que serán atendidos y respetados en nuestra Federación.—**El Comité General del Gremio".**

Academia de Baile La Santiago.— Hoy Domingo, a las 16.30 horas habrá gran matinée y en la noche, a las 21.30 horas baile social.

Sociedad de Pintores "Miguel Angel".—Sesión de directorio hoy a las diez en Arturo Prat número 1242 para tratar varios asuntos muy importantes.

Los compañeros que necesiten trabajo lo encontrarán recurriendo al salón e igualmente los contratistas hallarán buenos operarios.

El tesorero atiende de 10 a 12 a todos los asociados.

Sociedad Santiago de Zapateros.— Cítase para hoy a las 9.30 de la mañana para seguir tratando los asuntos pendientes y en especial sobre el cambio de local.

Sociedad Unión Cooperativa de Propietarios Población Independencia.—Cítase para hoy a las 14 horas para tratar asunto de importancia relacionado con la población.

Federación de Chauffeurs de Chile.—De orden del señor Presidente, cítase a junta general de socios para el Lunes 4 del presente en el local social Rosas número 1049, a las 8.30 P. M.

Se encarece la asistencia por haber asuntos de suma importancia que tratar, relacionados con las nuevas infracciones a las ordenanzas municipales y también para formalizar la sección deportiva.

Sindicato obrero de Fábricas de Espejo.—Cítase a junta general para hoy Domingo, a las 9 horas. Se encarece la asistencia y puntualidad en la hora.

Sociedad Fermín Vivaceta.—Cítase a sesión de directorio para hoy Domingo a las 10 horas. Recomendamos la mayor asistencia a esta sesión.

Federación de Sastres de Ambos Sexos.—Cítase a asamblea general para hoy a las 15 horas en Alameda 1734. Se recomienda la asistencia.

Sociedad Legión Reservistas de Chile.—Cítase a junta general para hoy Domingo a las 9 horas.

Sociedad Leopoldo Lagos.—Se cita a la comisión de fiestas para hoy Domingo a las 14 horas. Se ruega la asistencia por tener que tratar el programa con que se celebrará el próximo aniversario social.

Cuadro Dramático de la Unión Federal de Mueblistas.—Cítase a los miembros de este cuadro para el Lunes 4 del presente encareciéndose la asistencia.

Local: Avenida Matta 792.

Comité Pro-Adelanto Local Población Recoleta.—Como de costumbre, hoy, a las 10 horas celebra sesión este comité en Recoleta esquina de Salto. A esta sesión se invita a todos los vecinos que se interesen por el progreso y adelanto de la población y la salubridad de sus familias principales objetos que persigue este comité.

Centro de Alumnos y ex-alumnos de la Escuela Nocturna Fermín Vivaceta.—Se avisa a todos los socios de la clase instructiva de baile que esta principiará hoy a las 13 horas.

Se encarece la asistencia a los proffesores.

Unión de Carpinteros y Ramos Similares en Resistencia.— Asamblea hoy a las 9 horas para estudiar la contestación de unificación que mandó la Unión Federal de Mueblistas y Ramos Similares, en Eyzaguirre 718.

Sociedad de Inválidos del 79 y Veteranos del Ejército y Armada.—De orden del señor presidente y en conformidad con los estatutos, cítase a los socios a junta general ordinaria para hoy Domingo 3 del presente, a las 15 horas (3 P. M.) en el local social.

Invítase igualmente a los veteranos del 79 que hallan hecho la campaña y deseen pertenecer a la institución, pueden pasar a la secretaría de la Sociedad los Domingos de la 1 adelante, a inscribirse.

Corresponde a los socios pagar la cuota mortuoria número 154 anticipada.

Unión de Estucadores y Albañiles. —Para hoy Domingo, a las 8 horas cítase a junta general en el nuevo local Santa Rosa 278.

En Moneda

VENDEMOS EN $ 150,000

Casa moderna un piso

COCHERAS Y CABALLERIZAS

por la calle atravesada. Elegante fachada, estilo nuevo. La casa reune todo confort y se encuentra en perfecto estado de conservación. Consta de amplio hall, 17 piezas, toilettes, patios, galerías. Mide 16 metros de frente, con una superficie de 1,120 metros cuadrados. Luz eléctrica, parquets, decoraciones, etc.

Mucha luz y sol.

MACKENNA Y GREEK
Huérfanos 1161

8623-2-k

Propuestas Públicas

Pídense propuestas públicas de arrendamiento de un local a fin de destinarlo al funcionamiento de la Escuela N.o 157 de esta ciudad.

El local deberá estar ubicado dentro de un radio comprendido entre las calles Huérfanos, García Reyes, Moneda y San Miguel y deberá tener seis salas de clases, habitaciones para el preceptor, los excusados necesarios y las dependencias necesarias.

Canon máximum anual: tres mil seiscientos pesos ($ 3,600).

Las propuestas se abrirán el 9 de Noviembre, a las 16, en la Sección Locales de la Inspección General de Instrucción Primaria, donde se darán todos los datos que se soliciten.

El Inspector General de Instrucción Primaria.

3850—4—k.

CHACOLI TORONTEL

MUY FRESCO

Llegó al depósito de **LA VIÑA LAS PALMERAS.**

Reparto a domicilio desde una damajuana. **Descuentos según partidas, a los repartidores con carretela.**

Bodega: **Delicias 3410.** Oficina: **Agustinas 1084.** Teléfono 380. Estación.

1.o-L

GUIA PROFESIONAL

ABOGADOS

ARTURO ALESSANDRI
ARTURO ALESSANDRI RODRIGUEZ
VICTOR ACEVEDO LECAROS
Domicilio y estudio. Delicias 1158. Horas de oficina de 9 a 11 1|2 y de días 16 a las 18.30. Teléf. Ing. 1414. Teléf. Nac. 188.

ERNESTO BARROS JARPA
Gálvez 88. Teléfono 1845.

ENRIQUE BERMUDEZ
ANTONIO IBAR
AUGUSTO ESPEJO PANDO
Morandé 239, altos. x-8999-14-k

VICTOR CELIS MATURANA
RAMON BRIONES LUCO
LEON DEPASSIER
Oficina de asuntos judiciales. Morandé 432. Casilla 2853.

J. ENRIQUE COSTA Y JORGE COSTA
Teléfono 1076.—Santo Domingo 1131.

LUIS MALAQUIAS CONCHA S.
Asuntos civiles, criminales; accidentes; apelaciones. Compañía 1065. Casilla 1088.

ALCIBIADES CARRILLO
Morandé 131. Casilla 1214.

CLARO Y Cía.
Luis Claro Solar.—Samuel Claro Lastarria.—Héctor Claro Salas.—Fernando Claro Salas.—Morandé N.o 231. Teléf. 2355.

ALBERTO DURAN B.
Santo Domingo 1145. Casilla 2914.

FERNANDO ERRAZURIZ TAGLE
Estudio: Morandé 434. De 10 a 12.—De 14 a 18.

HERNAN ECHEVERRIA CAZOTTE
Huérfanos 1235. Domicilio: Carrera 172.

JORGE ERRAZURIZ TAGLE
Morandé 434. Casilla 2592.

NICANOR ELGUETA N.
Galería Alessandri 19-A (altos). Teléfono Inglés 586.

DANIEL FELIU.
OSCAR FELIU H.
Merced 557. Teléf. 582. Casilla 3377.

FERNANDO FIGUEROA VIAL
CARLOS VICUÑA FUENTES
Estudio: Catedral 1355. Casilla 3694. Teléfono 930.

MARTIN FIGUEROA ANGUITA
San Antonio 717. Teléfono 1681.

ARTURO FERNANDEZ PRADEL
Morandé 450. Teléfono Inglés 27.

GALVARINO GALLARDO NIETO
Ahumada 168, altos. Teléf. 2348.

JORGE GALLARDO NIETO
Asuntos civiles y criminales.—Morandé 356.—Teléfono 1956.

EDUARDO GREZ PADILLA
Catedral 1425. Teléfono 1144.

MANUEL GAETE FAGALDE
Notario-abogado. Huérfanos 1242. Casilla 3113. Teléfono Inglés 1355. De 9 a 18.30. Domicilio: Vergara 261.

OSVALDO HEVIA L.
Morandé 244. Casilla 1831.

BERNARDINO LEIVA
Abogado. Bandera 526. x-9168-21-a

ALFREDO MESA CAMPBELL
Morandé 466. Casilla 3446.

MANUEL MERINO E.
Arturo Prat 506. Estudio: Huérfanos 1235. Casilla 2407. Teléfono 2077.

LORENZO MONTT
AMBROSIO MONTT WILMS
Compañía 1207.

CARLOS MIRA B.
Estudio: Bandera 152.

GUSTAVO KALWASSER DIAZ
Estudio: Huérfanos 1153. Casilla 355.

MANUEL OLIVA
Estudio: Morandé 450. Atiende preferentemente juicios comerciales y criminales.

JULIO PIWONKA J.
Estudio: Huérfanos 1235, de 14 a 16.

ROBERTO DE PETRIS
Morandé 251. Teléf. 363. Cas. 4044. Juicios civiles, criminales y de comercio. Asuntos de jurisdicción voluntaria. Alegatos de provincia. Consultas.

RAMON SEGUNDO JIMENEZ
Morandé 450. Piso [illegible] oficina 33. De 10-11 y 15-17.

MOISES POBLETE TRONCOSO
Casilla 375. Compañía 1238.

ARMANDO QUEZADA ACHARAN
PEDRO AGUIRRE CERDA
PEDRO DAZA BRANTES
Casilla 2861. Morandé 432.

CARLOS A. RUIZ B.
Morandé 432.

FERNANDO SANDOVAL HURTADO
Especialidad asuntos comerciales. Compañía 1065. Hora: 15 a 16. x-7206-25-1

ENRIQUE TAGLE MORENO
Estudio: Morandé 426.

HUMBERTO TRUCCO
Oficina Ossandón. Huérfanos 1080.

LEOPOLDO URRUTIA
Banco Hipotecario de Chile, de 11 a 12 Santa Rosa 128, de 14 a 18.

ROBERTO URZUA PUELMA
Agustinas 1972.

BELISARIO VIDELA PRIETO
Morandé 229. Casilla 2779. Teléfono 2315.—9 a 11.—14 a 18.

JORGE VARAS VELASQUEZ
Huérfanos 1360. Estudio de don Miguel A. Varas H.

MEDICOS

Dr. ARNELLO
Ex-ayudante profesor Navarro. Anestesia general. Cirugía venéreas. Consultas: García Reyes 17, 12 a 14. Hospital San Vicente Paul: 16 a 18.

Dr. LEONIDAS AGUIRRE A.
Especialista enfermedades de niños y afecciones pulmonares. Consultas: 10 a 11 y 13.30 a 15.30. San Francisco 116.

Dr. ALFREDO ALCAINO
Garganta, nariz, oído. Especialista Hospital Niños. Dieciocho 257, 14 a 17.

Dr. AMENABAR OSSA
Oculista, 14 años en Europa, 3 años médico-director del Hospital de Ojos condado de Stafford (Inglaterra). Merced 494. De 13.30 a 16.

Dr. LUIS AGUILAR
Cirugía, sífilis. Consultas: 13 a 15. San Isidro 229.

Dr. ROBERTO AGUIRRE LUCO
Medicina general. Especialmente niños. Santo Domingo 401. De 13.30 a 15.

Dr. RAMON ARAYA ECHEVERRIA
Dolores desesperantes, Insomnio, Algidez, Delirio, Convulsiones y Parálisis. Catedral 1867.

Dr. AMARAL
Estudios en Europa. Partos, enfermedades señoras. Catedral 1964. x8878-12-k

Dr. ARTURO BARRAZA ARAYA
Vías urinarias, sífilis. Puente 557. De 15 a 18.

Dr. L. BORQUEZ SILVA
Estudio en Europa. Medicina interna, pulmón, corazón, estómago e intestinos. Rayos X. Consultas: 14 a 17 (2 a 5). A. Prat 82. Teléfono 6019. Ausente hasta nuevo aviso.

Dr. BUSTOS
Oculista. Vergara 134. Consultas: 13 a 16. Teléfono 2204.

CARLOS BOLIVAR S.
Medicina general. Alameda 294. Consultas: de 13 a 15.

Dr. BISQUERTT
Vías urinarias, sífilis. Se trasladó a Moneda 859. 15 a 18. Casilla 2568.

Dr. BRAGA CASTILLO
Rayos X. Merced 136. Teléfono 1393. Consultas: de 9 a 10 y de 13 a 16.

Dr. CORBALAN MELGAREJO
Moneda 1711. Medicina interna. Sífilis. (inyecciones venosas con un reciente arsenobenzol).

Dr. CABEZON DIAZ
Enfermedades de niños. Ortopedia y Cirugía. Consultas: 13 a 15. Dieciocho 289.

Dr. PAULINO DIAZ
Moneda 1963. Teléfono 1178. 13 1|2-16. Sábados 8-12.

Dr. CASTRO OLIVEIRA
Garganta, nariz, oído. Estado 62. De 15 a 18.

Dr. CIENFUEGOS
Enfermedades de niños. Consultas: 13 a 15. Serrano 51.

Dr. CAMPOS MENDEZ
Medicina interna. Corazón, Hígado, Sífilis. 10 a 12. Huérfanos 2311. 14 a 17. Bandera 62.

Dr. LEON CHONCHOL
Titulado en París. Medicina general. Piel, venéreas. Consultas: 14 a 17. Santo Domingo 739.

Dr. LEONIDAS CORONA T.
Laboratorio Clínico. Delicias 868 (frente a Estado). Consultas: de 16 a 18. Teléfono 2483.

Dr. J. RAMON CAMPOS
Piel, venéreas, Pulmón. Vías digestivas. Lastarria 321. Consultas: de 13 a 16. Teléfono 2465.

Dr. MANUEL CALVO MACKENNA
Médico del Pensionado de San Vicente. 13 a 15. Compañía 1509. Teléfono Inglés 596.

Dr. ALVARO COVARRUBIAS P.
Cirugía y enfermedades de señoras. Martes, Jueves y Sábado 14 a 16. Riquelme 124.

Dr. W. E. COUTTS
Estudios en Inglaterra. Consultas: de 13 a 17. San Martín 372.

Dr. ENRIQUE DAVILA H.
Medicina interna. Consultas: de 11 a 12. San Ignacio 243.

Dr. CARLOS DOREN M.
Cirugía, enfermedades de señoras. Delicias 176. Consultas: 14 a 16.

Dr. EUGENIO DIAZ LIRA
CIRUGIA DE NIÑOS Y ORTOPEDIA
Agustinas 1270. Teléfono 2285.

Dr. DIAZ VELASCO
Medicina interna, Niños, Sífilis. Consultas: 13 a 16, Vergara 474.

Dr. RICARDO DONOSO
Estudios en Europa.—Medicina interna, especialmente pulmón, corazón.—Agustinas 619.—13.30 a 15.30.

Dr. FRANCISCO EDWARDS
Vías urinarias. Consultas: de 14 a 16. Teatinos 14.

Dr. ESPINA
Rayos X. Estudios en Europa. Medicina interna. Consultas: de 13.30 a 16. Delicias 1228 esq. Gálvez. Teléf. 2102.

Dr. JULIO EASTMAN
Catedral 2673. Consultas, de 13.30 a 15.30. Teléfono 2637. Casilla 1571.

Dr. FUENZALIDA BRAVO
Profesor enfermedades niños. Merced 560. Teléfono 1721. 13.30 a 15.30.

Dr. ARTURO FRITZ
Medicina general. Jefe Policlínica. Piel y Sífilis.—15 a 17. Huérfanos 1353.

Dr. FERRADA ALEXANDRE
Piel-Sífilis-urinarias. Se trasladó a Compañía 1470. Casilla 2368. Consultas de 14 a 17.

Dra. MARINA FUENZALIDA
Unicamente señoras y niños.—Consultas: de 13 a 15. San Martín 41.

Dr. ENRIQUE GABLER HERRERA
Medicina general, niños, adultos. Consultas: 10-12. Chacabuco 555.

Dra. JULIA E. GUTIERREZ C.
Partos, señoras, niños.—Delicias 471. Consultas: 13 a 16.

Dr. ERNESTO GREENE O.
Estudios en Europa. Cirugía y ginecología. Consultas: 14 a 16. San Martín 509, esquina Catedral. Teléfono 2860.

Dr. ENRIQUE GONZALEZ H.
Estudios en Europa. Estómago, intestinos, hígado, diabetes, obesidad, reumatismo. De 14 a 16.—Castro 107.

Dr. ARISTIDES GONZALEZ C.
Prof. extraordinario de Obstetricia. Partos, enfermedades señoras. Consultas: 13 a 15 Casilla 1551. Teléfono Inglés 2789. Huérfanos 628.

Dr. LUIS GODOY H.
Cirugía y anestesia general. Consultas: 13 a 15. Delicias 1367. Teléfono 2541.

Dr. GARCIA COLLAO
Ojos, nariz, garganta, oídos. Estudios Europa. 13 a 16. Agustinas 1128.

Dr. GARCIA GUERRERO
Bandera 575. Consultas: 15 a 16. Teléfono N.o 9 (Santa Elena).

Dr. JORGE HERRERA ROGER
Médico Hospital de Niños. Teléfono 2679. Delicias 2553. Consultas: 13 a 15.

Dr. IBARRA LORING
Estudios en Europa. Vías urinarias. Especialmente enfermedades riñón, vejiga, prostata. Consultas: 13 a 16. Nataniel 64.

Dr. ALEJANDRO INFANTE
Enfermedades de Niños. Médico del Hospital de Niños San Luis. Consultas: 13 a 16. Delicias 253.

Dr. ROBERTO JARAMILLO B.
Ejército 707. Teléfono 142. Parque.

Dr. A. KORNER ANWANDTER
Estudios en E. E. U. U. Cirugía. Ortopedia. Consultas: 14 a 17. Santo Domingo 623.

Dr. ANDRES KOENIG
Hidroterapia científica, sistema Kneipp. Claras 549. 14 a 16.30.

Dr. ARMANDO LEON I.
Médico-cirujano. Catedral 1642. Consultas: 13 a 15.

Dr. LEA-PLAZA
Enfermedades del sistema nervioso. Monjitas 303. 13-15.

Dr. F. LANDA Z.
Médico de ciudad de Santiago. Rosas 1050. Teléfono 1003. Piel, partos. Enfermedades señoras. 13 a 16.

PROFESOR LUCO
Enfermedades nerviosas y mentales. Se trasladó Merced 336. Consultas: de 13 1|2 a 14 1|2.

Dr. MORAGA FUENZALIDA
Medicina y cirugía de niños. Cochrane 118. Teléfono 2804. 13-15, menos los Martes.

Dr. ITALO MARTINI Z.
Ojos, oídos, nariz y garganta. Delicias 227. Consultas: 14-16.

Dr. JUAN MONTENEGRO
Enfermedades de niños. Compañía 1770. Teléfono 2120. Regresó.

Dr. MONTERO
Profesor de dermatología, sifilografía, Piel, Sífilis, genito urinarias. Prat 809.

Dr. MORALES VILLABLANCA
Prat 356. Consultas: de 14 1|2 a 17 1|2.

CORA MAYERS G.
Médico-Cirujano. Niños y señoras; consultas: de 16 a 18. Compañía 1607.

Dr. MEZA OLVA
Estudios en Europa. Medicina interna. Especialmente pulmón, corazón, riñones, sífilis. Laboratorio clínico. Consultas: 15-16. Dieciocho 268.

PROFESOR MUJICA
Oculista.— Recoleta 868. Consultas: 10 a 12 y 13-14.

Dr. MOUAT S.
Ginecología-Partos. Ex-jefe de Clínica Ginecológica Dr. Korner. Se trasladó a Av. Brasil 25. Consultas: 13-16.

Dr. AURELIO MORALES
Vías urinarias. Sífilis. Lira 21. 17 a 19.

Dr. BASILIO MUÑOZ PAL
Médico-cirujano. Catedral 1588. Consultas: de 15 a 16 horas. 31-j

Dr. GUILLERMO T. MEYER V.
Ayudante de la Clínica Universitaria de los Profesores Korner y Anwandter. Ginecología, Medicina interna, especialmente enfermedades de señoras:. Puente 559. Consultas: 12 a 14. x-9498-30-k

Dr. AURELIANO OYARZUN
Medicina general. Consultas. 13-15. Santo Domingo 1254.

Dr. OTTO PHILIPPI
Enfermedades de Niños. Santo Domingo 820, esquina San Antonio. Consultas: 13-15. Teléfono 2415.

Dr. F. PUGA BORNE
Delicias 1039. Consultas: de 14-17.

Dr. RICARDO PERALTA G.
Cirugía general, especialmente de niños. Claras 471.

Dr. DAVID PULIDO I.
Enfermedades de Niños. Santo Domingo 1646. Consultas: Independencia 287. 13 1|2 a 16 1|2.. Teléfono 2153.

PROFESOR PARDO
Cirugía y enfermedades de señoras. Consultas: de 14-16. Ejército 119.

Dr. PRUNES
Estudios en Europa. Jefe de Clínica. Piel. Sífilis. Venéreas. Merced 490. Casilla 2894.

Dr. MARCIAL PARADA
Oídos, nariz, garganta, de 15-17. Delicias 1626. x-8817-10-a

Dra. ERNESTINA PEREZ
Se trasladó a Compañía 1289, casi esquina de Teatinos. Consultas: de 14-17.

Dr. PAREDES F.
Medicina. Cirugía. Especialmente enfermedades señoras. Amunátegui 33. 14-17.

Dr. LUIS QUINTEROS ENCINA
Médico-legista. Cirugía. Partos. 13-15. Alameda 239.

Dr. EDUARDO DE RAMON
Cirugía, enfermedades de señoras. Consultas: 13-15. Maestranza 340.

Dr. JOEL RODRIGUEZ P.
Estudios en Europa. Medicina interna, especialmente estómago, intestinos. Rayos X. Consultas: 14-16. Claras 431.

Dr. F. RAYO RIQUELME
Cirugía, ginecología, Sífilis. — Lira 268. Lunes, Miércoles, Viernes, 13-15 Martes, Jueves, Sábado, 17-18.

Dr. FERNANDO ROMERO AGUIRRE
Partos, Enfermedades de señoras. Cirugía. Catedral 2429.

Dr. CARLOS A. SOMMERS
Consultas: 13-15. Agustinas 1876.

Dr. OSVALDO SALAS C.
Catedral 2531. Medicina de adultos y niños. Sífilis. Consultas: 13-16. Teléfono 2791.

Dr. SANTANDER
Medicina interna, estómago, intestinos, rayos X. Laboratorio: Moneda [illegible]

Dr. SCHWARZENBERG L.
Enfermedades de niños. Consultas de [illegible] excepto Jueves y Sábado. San Antonio 275. Teléf. Ing. 1344.

Dr. RAMON SILVA LEON
Enfermedades de señoras y partos. Catedral 1611.

Dr. STUARDO
Estudios Europa. Enfermedades niños. Consultas: 13-16. Agustinas 1684.

Dr. SUAREZ ALVAREZ
Especialmente afecciones de la vista. Agustinas 853. Consultas: 13-15.

Dr. TORRES TORRES
Jefe Clínica Prof. Korner. Enfermedades señora, cirugía. Catedral 1240. 15 1|2-17.

Dr. MANUEL A. TORNERO
Piel, Sífilis y venéreas. Maturana 439.. Consultas: 13 1|2- 14 1|2-18 20.

Dr. UNDURRAGA
Corazón. Arterio-esclorosis, Reumatismo, Masaje eléctrico. Agustinas 1230. De 13-15.

Dr. P. VALENZUELA LARRAIN
Cirugía General, Ginecología. Consultas: 13-15, menos los Viernes Catedral 2092.

SIFILIS Y VENEREAS
Dr. Félix Grohnert B. Consultas: 14 a 17. Moneda 1592.

Dr. VARGAS SALCEDO
Cirujano. Consultas: 14-16. Teatinos 354. Teléfono 1060.

Dr. ARTURO VALENZUELA R.
Estudios en Europa. Tratamiento sin drogas. Cultura Física. Medicación natural. Santo Domingo 848. Consultas: 14-16.

Dr. G. E. VIDAL S.
Consultas: 16-18. Delicias 2646.

Dr. VILLALON
Oculista. Enfermedades de la vista. Estudios en Europa. Domicilio y consultorio. Santo Domingo 606. Consultas: 13-15 1|2.

Dr. ZUÑIGA C.
Partos. Enfermedades de Señoras. Jefe Clínica Obstetricia. Av. España 472. Consultas: 13-15. Teléfono 111. Parque.

Dr. WIREN
Oídos, Naris, Garganta. Claras 471. Ausente por 15 días.

Dr. WAUGH
606 Medicina interna, venéreas, sífilis. 914 Reacción Wassermann. Consultas: 14-16. Catedral núm. 1988.

DENTISTAS

VICTORINO ALONSO
Dentista. Estudios en Philadelphia. Moneda 1164.

Dr. BAHAMONDE INZUNZA
Dentista. Ex-ayudante Clínica Escuela Dental. Extracciones complicadas indoloras. Huérfanos 1353.

MAURICIO M. BALTIANSKY
Dentista. Cirugía dental. Enfermedades de la boca.—Arturo Prat 935

F. CASTRO C.
Dentista. Ayudante Escuela Dental. Especialidad Puentes, Coronas. Estado 250.

LUIS R. BERRIOS MENDEZ
GUILLERMO CARTAGENA
Dentistas. Clínica Dental del Dr. Valenzuela B. Huérfanos 1616. Teléfono 1442.

CLODOMIRO CONTRERAS
Ayudante Clínica Operatoria Escuela Dental. Maestranza 340. Consultas: de 13 a 18.

Dr. GUSTAVO CERDA LOPEZ
Dentista. Consultas: 9 a 11, 14 a 17. Arturo Prat 1548.

SALVADOR CASTILLO U.
Jefe de clínica de Prótesis de la Escuela Dental. Moneda 1588.

J. A. CASTRO OLIVEIRA
R. CASTRO OLIVEIRA
Estado 62.

FORTUNATO ENCINA F.
Dentista. Trabajos rápidos y eficientes. Agustinas 849.

EDUARDO HOLLSTEIN
Catedral 1787. Consultas: 9 a 12.

MUÑOZ LOBOS Hnos.
Extracciones sin dolor, somnoformo, puentes, honorarios módicos. San Diego 807-448.

PEDRO A. MENDEZ
Estudios en Estados Unidos y Europa. San Antonio 451.

Dra. ELVIRA ROSAS S.
Bandera 76.

Dr. JOSE MARIA SAAVEDRA
Especialidad Ortodoncia. Compañía 1458. Teléfono 1518.

Dr. LUIS PELLISA C.
Especialidad puentes, coronas y planchas. Se trasladó Agustinas 849. Casilla 775.

J. CAMARGO SANGINES
Dentista. Consultas: 2 a 5. Carmen 32.

RAFAEL URQUIETA S.
Dentista. Trabajos rápidos.—Agustinas 853.

Dr. J. UGARTE DONOSO
Compañía 1470.

FELIX VASSI R.
Puentes, coronas, extracciones sin dolor. Ayudante Escuela Dental. Delicias 868.

ALEJANDRO VALENZUELA DIAZ
Compañía 1731. Ayudante. Escuela Dental. Especialidad extracciones somnoformo.

CORREDORES

CARLOS ROMERO A.
170-Bandera 170. Casilla 2878. Acciones y bonos.

LUIS RAMIREZ SANZ
y AUGUSTO OVALLE CASTILLO
Bandera 51-55. 2511-Teléfono Inglés 2511.

RAIMUNDO URETA E.
Acciones y Bonos. Agustinas 1085. Teléfono 996. Casilla 1245.

COMISIONISTAS

LUIS AYALA C.
Compra-venta de propiedades. Préstamos Hipotecarios. Comisiones en general. Catedral 1131. Ofic. 4.

ARQUITECTOS

ENRIQUE TORRES
Oficina: Galería Alessandri 3-A. Teléfono 275 Central.

EDUARDO TASSO
Construcciones, transformaciones y reparaciones. Honorarios 8 o|o. Planos, presupuestos.—Agustinas 1260.

INGENIEROS

ALBERTO LARENAS F.
Ingeniero. Claras 162. Casilla 420.

OFICINA TECNICA
Lorenzo Claro Lastarria. Ingeniero Civil. Morandé 235. Teléfono 1963. Casilla 1491.

MATRONAS

LUZ A. DE BUSCHLOH
Matrona. Asistencia toda hora. Manuel Montt 2555.

MARIA KEMNER v. DE C.
Matrona. Recibe enfermas de provincias. Sazie 1954. C. 17, de 13-15.

RITA COSTA DE SANCHEZ
Matrona. — Trasladóse a Huérfanos 2428.

CELIA CASTILLO
Matrona Ginecologista. Clínica Privada. Atiende llamados fuera Santiago.—U. Americana 32.

CLINICA
Ana G. Vargas Barrera.—Partos, enfermedades, señoras. Recibe pensionistas. Cochrane 985. x-8005-17-j.

CLINICA PRIVADA DE OBSTETRICIA
Señora Reyes. Matrona Ginecologista. Dormitorios higiénicos. Establecimiento montado según últimos adelantos. Atendido por dos cirujanos especialistas. Recibe enfermas todas partes del país. Curaciones internas. Partos indoloros, absoluta seguridad. Precios módicos. Consultas gratis. Esmeralda 686.

JULIA MORENO
Clínica. Pensionistas. Partos indoloros. Curaciones internas. Coquimbo 1179.

MERCEDES ROJAS
San Diego 932. Recibe enfermas cualquier tiempo. Consultas privadas, precios módicos.

CARMELA TORO G.
Recibe pensionistas. Chacabuco 662.

"PENSIONADO MURFFI"
Parto pensión $ 40. Curación flores blancas. Examenes gratis. Pago vencido. San Diego 360.

CLINICA "DOCTORA VICENTINA"
Especialista enfermedades internas, pensionado higiénico, partos $ 50. Examen gratis. San Diego 57.

VARIOS

"INSTITUTO TAQUIGRAFICO PITMAN"
BANDERA 84.—SANTIAGO
Oficina N.o 1
Enseña taquigrafía comercial en inglés y castellano. Traducciones.

MASAJE
S. N. Hayashi, médico masagista. Estudios en Tokio. Especialmente enfermedades articulares, musculares. Reumatismo, estitiquez, parálisis. Gimnasia médica. Consultas: 2-4. —Claras 490.

ZURCIDOS INVISIBLES
Especialidad virar trajes caballeros. Cóndor 1158.

CONSULTORIO FEMENINO DE CULTURA FISICA
Vello.—Extracción segura por señoritas competentes bajo vigilancia médico. Masaje, gimnasia, hidroterapia, electricidad, etc. Trátanse niños mal desarrollados, anemias, estitiquez, reumatismo, obesidad, enfermedades respiratorias, digestivas, defectos pecho, columna vertebral o cara, como cutis seco o grasoso, espinillas, lunares, cicatrices, etc. Masaje de belleza, manual y eléctrico. Santo Domingo 848, entre 21 de Mayo y Santo Domingo.

MASAJE SUECO
Gimnasia médica, enfermedades articulares, musculares, parálisis, reumatismo, neuralgia, estitiquez, obesidad, mala circulación, etc. Tratamiento científico, desviación espina dorsal. Sólo a señoras y niños.—Manna Widen, titulada en Estocolmo. Claras 46. Consultas: 13 a 15.

INSTITUTO DE BELLEZA ELVA S. DE TAGLE
Vello. Tratamiento Bizzarnini, extráelo radicalmente, doy prueba. — Se trasladó Agustinas 1232.

"ARRUGAS"
Notable descubrimiento científico. Efecto permanente, inmediato. Profesor Díaz Gascogne. Miraflores 435. x-9499-30-k

Guía Profesional de Valparaíso

ABOGADOS

CARLOS NIETO
Abogado. Serrano 275. Teléfono 1422.

FERNANDO GANDARA P.
Abogado, Agente General de "La Nación" en Valparaíso. Cochrane 893. Casilla 689.

ANIBAL CRUZAT O.
Abogado. Prat 72. Casilla 1298.

MANUEL BARROS CASTAÑON
ENRIQUE BARROS CASTAÑON
Serrano 101. Casilla 179.

PEDRO N. PINEDA
PEDRO PINEDA RIOS
JOSE M. RIOS ARIAS
Abogados.—Valparaíso, Blanco 917. Casilla 1163. Teléfono 1288.

CARLOS BORDEU ALEMPARTE
Estudio de don Pedro N. Pineda. Blanco 917. Valparaíso.

INGENIEROS Y ARQUITECTOS

GUSTAVO JULLIAN
Valparaíso, Cochrane 791. Casilla 235.

AGENTES Y EMBARCADORES DE ADUANA

PEDRO SANTIBAÑEZ G.
Serrano 69. Teléfono C. T. C. 3. Casilla 200. Valparaíso.

CORREDORES

GUILLERMO ARNOLD
Corredor Propiedades. Vende chaletas, Casas, Terrenos, Fundos. Viña del Mar, Alvarez 730. Valparaíso, Prat 5

¡¡INSUPERABLE!!
Por..... Su.....
Motor: 6 cilindros.
Carrocería: De líneas perfectas.
Resortes: Super-Suaves.
Tapicería: Sencilla-Elegante.
Precio: Sin competidores.
CONJUNTO: Lo mejor hasta ahora conocido.
¿Su nombre...?
"DORRIS"
UNICOS IMPORTADORES:
LUIS LUXARDO & Co. - Valparaiso
AGENTE EN SANTIAGO:
RENE DE TERAN M. - Brasil 363 - Casilla 1042 - Teléfono 2743
3-k

DEPORTES

FOOTBALL

ASOCIACION DE FOOTBALL DE SANTIAGO. — Partidas oficiales que se jugarán hoy:

Copa Unión B:

Magallaes I B. c. Simpson. — Cancha 1; hora 17.30; árbitro, señor Luis A. Poblete.

Director de turno, señor Miguel Schmidt.

LIGA METROPOLITANA DE DEPORTES. — Calendario para hoy.— Primera División:

Green Cross I c. Universo. — Cancha Metropolitana. Hora, 17.15; árbitro, señor Fco. Jimenez.

Santiago National I c. Iris Sporting I.— Cancha, Poniente C. S. N. Hora: 14. Arbitro, señor Fco. Troncoso.

Small Star I c. Unión Chilena I. —Cancha Acad Hum. Hora, 16.45 Arbitro, señor Ed. Tessada.

División intermedia

Green Cross I B. c. Girardi I.— Cancha Metropolitana. Hora, 15.30. Arbitro, señor Luis Zegers H.

Small Star II c. Unión Chilena II.— Cancha: Acar Hum. Hora,
Segunda división:
14. Arbitro, señor C. Moraga.

25 de Mayo I c. Competidor Atlético I.— Cancha, Oriente C. S. N. Hora, 9.30. Arbitro, señor J. Figueroa.

Quinta Normal I c. José Tocornal I.— Cancha Poniente C. S. N. Hora, 15.45. Arbitro, señor Fco. Troncoso.

Zenteno II c. Constitución I.— Cancha Metropolitana. Hora, 14. Arbitro, señor Luis Zegers H.

Aston Villa c. Malloco.— Cancha Oriente C. S. N. Hora, 14. Arbitro, señor H. Peña.

Unión M. Kay c. Girardi II.— Cancha Metropolitana. Hora: 9.30 Arbitro, señor M. A. Rojas.

Tercera división:

Quinta Normal II c. Unión Brasil I.— Cancha Poniente C. S. N. Hora, 17.15 Arbitro, señor Fco. Troncoso.

Baquedano II c. Underwood.— Cancha Ooriente C. S. N. Hora, 15.30. Arbitro, señor H. Peña.

Tricolor Royal c. Est. Oriental. —Cancha Oriente C. S. N. Hora, 16.45. Arbitro, H. Peña.

Carioca III c. 25 de Mayo II.— Cancha Poniente C. S. N. Hora, 11. Arbitro, señor R. Miranda.

Capitán Prat III c. José Tocornal II.— Cancha Metropolitana. Hora: 11. Arbitro, señor M. A. Rojas.

Tucapel c. Miraflores.— Cancha Acad Hum. Hora, 15.30. Arbitro, señor Huidobro.

Directores de turno: Metropolitana: mañana, señor Berroeta; tarde, señores C. Valdés y Fco. Jimenez.

Acad Hum: señor Díaz.

C. S. Ñuñoa: mañana, señor Fco. J. Barros; tarre, señores Echeverría y Troncoso.

A. DE F. DE CHILE.— Liga de Santiago.— Encuentros oficiales de hoy:

Segunda división:

Unión Morandé I. c. Carlos Walker II.— Cancha N.o 1 del Estadio. Hora: 3 P. M. (15). Referee: señor Pedro Avendaño.

Tercera división:

Loma Blanca III c. Unión Centenario II.— Cancha N.o 2 del Estadio. Hora: 3 P. M. (15). Referee: señor Julio Ruiz.

ASOCIACION INFANTIL DE FOOTBALL.— Partidas ue se jugarán hoy Domingo. — Primera serie A:

Esperanto I c. Instituto I. — Cancha Maestranza Atlética. Hora, 10.30. Arbitro, señor Luis Naranjo.

Primera serie B:

Baquedano I c. 5 de Abril I.— Cancha San Eugenio. Hora, 14.30 (2.30 P. M.) Arbitro, señor Daniel Rojas.

Magallanes I B. c. Comercio Unido. Cancha, Borgoño. Hora: 15. Arbitro, señor Luis Heredia.

Segunda serie A:

Olimpia II c. Internado II A.— Cancha S. Eugenio. Hora, 10.30. Arbitro, señor Enrique Rojas.

Segunda serie B:

Esperanto II c. Dreatnougth I. —Cancha Atlética. Hora, 9.15. Arbitro, señor L. Naranjo.

Gimnástico II c. Santiago II. —Cancha Borgoño. Hora, 10.30. Arbitro, señor Hanover Banda.

Tercera serie:

Baquedano II c. Gimnástico III. —Cancha, Borgoño. Hora, 9.15. Arbitro, señor H. Banda.

Directores de turno: En la cancha M. Atlética, el señor Prieto; en la cancha San Eugenio, en la mañana, el señor E. Huidobro; en la tarde, el señor M. Prieto; en la cancha Borgoño, en la mañana, el señor Electo Escobar; en la tarde, el señor M. Bustamante.

Se avisa a los clubs que la cancha M. Atlética está situada dos cuadras al poniente de la cancha S. Eugenio.

ASOCIACION DE FOOTBALL DE CHILE.— Encuentros oficiales que se jugarán hoy.— Primera división:

Equipo Canales versus Washington y 1.o de Mayo (combinados).— Cancha, Constitución. Hora, 10. Referee, señor Luis J. González.

Segunda división:

Equipo Pardo versus Unión Victoria y 1.o de Mayo (combinados).— Cancha; Constitución. Hora: 16. Referee, señor Víctor M. Pérez.

Directores: señores Cornejo, Ensignia, Verdugo y Julio Ruiz.

ASOCIACION OBRERA DE FOOTBALL. — Calendario para hoy Domingo 3. — III Serie:

Bélgica I v. Unión C. Henríquez II.— (Complementario re 7 minutos).—Cancha N.o 1. Hora, 3 P. M. Referee: señor L. Jorge González.

Directores de cancha: señores Ayala y Manuel Benítez.

El Martes último se reunió el consejo de esta Asociación y procedió a nombrar los miembros del directorio, que estaban declarados vacantes, saliendo elegidos los siguientes señores:

Vice-presidente, señor Manuel Benítez.

Secretario, señor Carlos Morán.

Director, señor Pedro Sáez.

ASOCIACION DE FOOTBALL JOSE ARRIETA.— Matches para hoy 3.— Escudo Francisco de B. Echeverría:

Guindos II con Valparaíso Star III.— Cancha Peñalolén. Hora, 13.30. Referee, D. R. L. Hernández.

Segunda división:

Iris Sporting II con Valparaíso Star II.— Cancha Peñalolén. Hora: 17. Referee, don Pedro Guevara.

Primera división:

Unión Las Rosas I con Iris Sporting I.— Cancha: Peñalolén. Hora, 15. Referee: ron Narciso Calderón.

ASOCIACION COMERCIAL. — Calendario de de hoy.— I Serie Comercial.— Vega, Noriega y Cía. versus Artigas y Cía.— Arbitro, señor Delfín Nelly. Hora, 16.30. Cancha de la Comercial, ex- del Badminton.

II serie industrial:

Teatral A. Padovani versus Unión Parragué. Hora, 9 1|2. Referee, señor P. Ferrada. Cancha de la Comercial, ex-del Badminton.

Soc. Nac. de Tejidos versus Barcelona Star.— Hora, 10 1|2. Referee, señor Ferrada. Cancha de la Comercial, Av. Fco. Bilbao esquina Seminario.

Unión Gráfico versus Unión Maestranza.—Hora, 15.30. Arbitro, señor Oscar Díaz. Cancha de la Comercial, ex-del Santiago Badminton.

Directores en la mañana: Amo Villadonas y Ferrada: en la tarde: Naranjo, La Piedra, Fortunatti.

A las 14.30 horas jugarán dos equipos combinados del Delicias Sport, femenino para seleccionar el primer cuadro que practicará a las 17.30 con otro equipo.

La entrara a cancha valdrá 4 centavos en la mañana y 0.60 en la tarde.

MATCHS OFICIALES POR LA METROPOLITANA. — El calendario de la Liga Metropolitana fija para hoy interesantes partidas:

En la cancha de la institución especialmente se realizarán tres interesantes partidas que constituirán una espléndida tarde deportiva.

A las 14 horas se mide el Zenteno II con el Constitución, es indudable que esta es una de las partidas más interesantes de la Segunda División, debido a las fuerzas que entrarán en lucha. Luego después se medirá el Green Cross I B. con el Girardi, que sin duda alguna será una hermosa partida; finalmente, juega el Green Cross I con el Universo, dos equipos descollantes de la Primera División de la Liga, que les ha cabido una brillante actuación en la temporada.

En la cancha de la Academia juegan los dos primeros equipos de los clubs Small Star y Unión Chilena y el Tucapel con el Miraflores.

SANTIAGO F. B. C.—Cita para hoy a todos los socios activos, pasivos yhonorarios al día deportivo que se desarrollará en la cancha del club con motivo de celebrarse el 15 aniversario, de acuerdo con el siguiente programa:

1.o A las 15 horas (3 P. M.), torneo atlético con medallas de plata a los ganadores y con las siguientes pruebas: carreras de 100 metros, carrera de 400 metros (postas), salto de la garrocha, salto largo con impulso, lanzamiento del disco, del dardo, martillo y bala.

2.o A las 16.30 horas (4.30 de la tarde), match de foot-ball con el primer equipo del Santigo National, disputándose una copa donada por ellos.

3.o Torneo y ejercicios de tennis y un lunch campestre.

El torneo será dirigido por los señores Oscar García, Guillermo Martínez, Carlos Bono y Julio Killiam, quienes servirán de jurados y recibirán las inscripciones. También participarán los socios del Santiago National.

El tennis lo tendrán a su cargo los señores Moya y Espejo, Presidente Honorario del Santiago.

Los distinguidos invitados serán atendidos por don Aurelio Rivera, Alfredo Díaz, Espejo, Schaffner y Raul García, Vice-presidente.

Se ruega a los socios estar en la cancha a las 2.30 con sus respectivos uniformes para tomar fotografías.

ESPERANTO INFANTIL I CON INSTITUTO NACIONAL INFANTIL I.—En la cancha del Maestranza, situada a 3 cuadras del Poniente de la cancha San Eugenio jugarán hoy, a las 10 horas, estos clubes, por la 1.a serie de la Asociación Infantil Santiago.

DREDNO INFANTIL I CONTRA ESPERANTO INFANTIL II. —En la cancha antes citada, a las 8.30 horas jugarán estos cuadros de la 2.a división. El Esperanto Infantil se reunirá en la cancha San Eugenio, a las 8 horas.

COMPAÑIA CHILENA DE TABACOS. FEMENINO F. B. C.— Cítase al primero y segundo team para hoy a las 13 horas (1 P. M.) cancha de costumbre. Se recomienda la asistencia.

EL CONCURSO ESTUDIANTIL DE FOOTBALL.—El Jueves próximo en la cancha de la Liga Metro

Revolvedoras de concreto

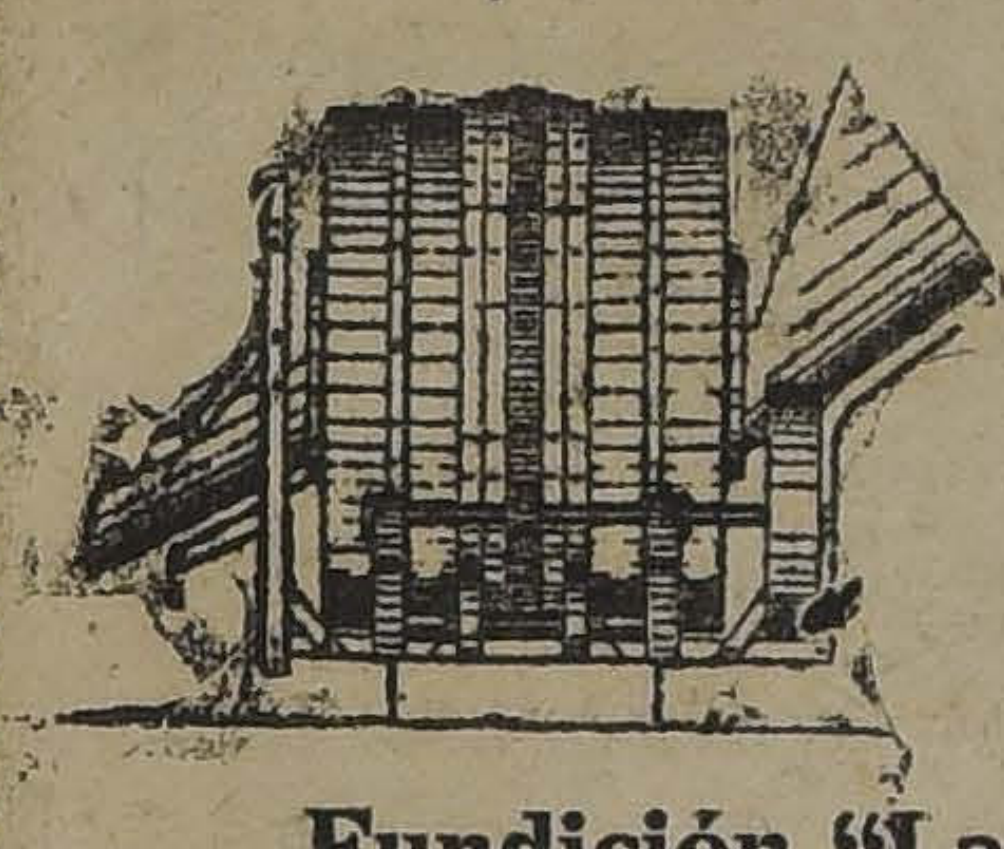

Rendimiento 8 metros cúbicos por hora.
Prácticas, sólidas y económicas.

Raab, Bellet y Cía.

Fundición "Las Rosas"
SANTIAGO, Estado 235 - TALCA, Comercio 840

Vidrios Planos

Colocamos y vendemos vidrios de todas clases a los precios más bajos que hay en plaza.
Sírvase pedir presupuestos a esta Casa

PIMTEIN HNOS.

COMPAÑIA 2015, FRENTE PLAZA BRASIL. — TELEFONO 781
NOTA.—Atiende pedidos de provincias.

politana se llevará a efecto el concurso inter-universitario de football organizado por la Escolar.

La competencia es de 6 por lado para equipo representativos de facultades; el premio consiste en 6 medallas de oro con estuche, las que se exhiben en Bandera 657.

Los inscriptos hasta hoy son: Medicina, Leyes, Farmacia, Dentística, Arquitectura de la Católica y Agronomía.

Se ruega a los delegados de estas facultades y de las que deseen inscribirse pasen a la secretaría a dejar los nombres de los inscriptos.

Sólo hasta el Martes a las 6 se reciben las inscripciones; a esa hora se hará el sorteo.

COMERCIO UNIDO INFANTIL I con MAGALLANES INFANTIL I B.—Hoy se jugará este encuentro bajo las órdenes del señor Luis Heredia, a las 15 horas en la cancha Borgoño.

GIMNASTICO INFANTIL F. C.—Dos buenos encuentros se efectuarán hoy a las 9 y 10.30 horas en la cancha del Borgoño al costado sur de las tribunas del Parque Cousiño, entre los equipos infantiles Gimnásticos II y III con Santiago II y Baquedano II respectivamente en competencia de las II y III series de la Asociación Infantil.

TRICOLOR ROYAL I versus ESTRELLA ORIENTAL I F. C.— Hoy se jugará este match oficial en competencia de la tercera serie de la Liga Metropolitana a las 16.45 horas en la cancha Oriente de los Campos de Sport de Ñuñoa.

TUCAPEL v. MIRAFLORES. — Hoy a las 15.30 horas en la cancha Academia de Humanidades, bajo las órdenes del referee señor Huidobro, se llevará a efecto este encuentro oficial por la Liga Metropolitana.

VILLA ITALIA I y II v. CARAMPANGUE F. C. de Buin I y II.— Hoy, en la vecina comuna de la Cisterna, tendrá lugar este interesante encuentro amistoso concertado entre estos dos equipos en la cancha que posee el Villa Italia, en la Cisterna.

Los partidos se jugarán a las 14 y 15 horas, respectivamente.

A LOS DEPORTISTAS.—Gracias a la amabilidad del señor redactor sportivo, dirijo estas líneas a los señores deportistas y en general a todos los chilenos, seguro de encontrar buena acogida a la invitación que hago, movido por un justo sentimiento de patriotismo.

Los sportsmans que han visitado Buenos Aires han encontrado en la capital de la República hermana a un grupo de compatriotas nuestros, que han formado una simpática institución de socorros mutuos: La Estrella de Chile.

Ellos han atendido a nuestros sportmans y los hicieron considerarse como en su propio hogar. Ellos, con el entusiasmo de nuestra sangre, alentándolos y los sportmans no se consideraban solos, pues, había un hogar de chilenos y que es el de todos los que por una u otra circunstancia vamos allá.

Como institución joven, no cuenta esta simpática colectividad con los fondos necesarios para adquirir una propiedad y comprendiendo el que escribe estas líneas que será un acto de verdadero patriotismo y muy digno de sportmans, puesto que hay motivos de reconocimiento para la Estrella de Chile, organiza con su Club el National Star F. C., la primera fiesta sportiva que, estamos seguros reunirá en nuestro field a todos los sportmans, deseosos de contribuir con su concurso a enviar a esta sociedad de chilenos en Buenos Aires, el primer esfuerzo para ver allá dignamente presentado el hogar de nuestros compatriotas. Existen allá personalidades que en un acto de generosidad, podían satisfacer las aspiraciones y los buenos deseos de nosotros; pero si hasta ahora esto no ha existido, seamos los que amamos el sport los primeros en enviar lo que indicará la ambición nuestra.

Encargos especiales recibí del señor Cónsul don Tulio Maqueira para hacer presente acá a los deportistas el entusiasmo y el cariño del noble pueblo argentino para con todo lo que sea chileno y esto es considerado como un motivo más para sentir verdaderos deseos de poseer en la capital argentina la "caa" donde podamos ir todos sin distinción de posición social y retribuir lo que nobleza obliga. Creo que, tratándose de una fiesta deportiva con estos fines de beneficencia, los amantes del sport deben tomar en cuenta el objeto y para ello debe ser lo mismo que la iniciativa parte del fulano A. B. C. Se trata de algo que los deportistas no deben olvidar: la atención de los chilenos en Buenos Aires, para con los que nos han ido a representar en los campos del sport, trayéndonos gran renombre y hermosas páginas para la historia sportiva de nuestra patria.

El National Star invita, pues, a sus amigos, a los deportistas en general a contribuir al éxito de esta idea, que se espera tenga la más franca acogida.—**Aníbal Aracena Infanta**, presidente honorario del National Star."

CENTRO SPORTIVO DIEGO PORTALES.—Hoy a las 9 horas en el Parque habrá entrenamiento general a fin de fijar los que tomarán parte en el concurso del 10.

Britania F. C.—Cita para hoy a las 14 horas en el Parque Cousiño a los jugadores de los equipos Scotland y London.

—Cita a sesión de directorio para mañana a las 21 horas en Rosas 1049.

Atlético Carrion Star.—Cítase al directorio a sesión extraordinaria para hoy, a las 15.30 P. M., en Fermín Vivaceta número 879.

Girardi y Cía. F. C. — Jugadores II equipo hoy a las 9 A. M., cancha Metropolitana, a las 13.30 horas en su secretaría. A las 15 cancha Metropolitana.

Unión Centenario F. C. — Jugadores II team hoy a las 14.30 horas, cancha N.o 2 de la Liga antiago.

Unión Gráfico. — Cítase a los jugadores hoy a las 15 horas en la cancha Santiago Badmington, para jugar match con el Unión Maestranza por la Comercial.

Zenteno II c. Constitución I. — Hoy a las 14 horas se efectuará este encuentro en competencia por la 2.a División de la Liga Metropolitana.

Morning Star v Marruecos. — Hoy se efectuará en el vecino pueblo de Marruecos, un interclub match entre los primeros equipos de estos clubs, por el hermoso trofeo donado por el señor Horacio D'Ottone.

—Se avisa a los jugadores de los teams Gehtong y Spasch y demás acompañantes que deben estar en la Estación Central a las 7 y media para tomar el tren de 8.15 horas, y si por alguna causa no pudieran, en el tren de 1 P. M.

Centro Deportivo La Amistad.— Cita a los jugadores en el Parque Cousiño, a las 9 y media horas.

Centro Sportivo M. Rodríguez.— Cita para hoy a las 10 horas en el Polígono Nacional para llevar a efecto el concurso de tiro al blanco y el Lunes a las 21 horas, junta general en el local de costumbre.

Borgoño F. C. — Cita a los jugadores del I y II equipo para hoy a las 14 en su cancha.

"VIDA AL AIRE LIBRE".—El número 27 de esta popular revista sportiva aparece hoy temprano con un formato de 20 páginas y nutrido material de lectura de actualidad. Damos a continuación algunos de los títulos que aparecen en esta edición:

Manuel Sánchez (portada en colores); Acuerdo digno de aplauso público; Las pruebas pedestres de largo aliento; El estilo en los sports; Charlas del momento; El campeonato atlético nacional, información completa; Los sorteos de Vida al Aire Libre; Nuevamente el caso Sánchez; actitud poco sportiva; Jorquera y Lamilla en la Hora; Reccius en el salto largo; Tabla de records oficiales de atletismo, chilenos y extranjeros comparados; Cómo entrenarse en el box, la natación, el ciclismo, el atletismo, etc.; Programas oficiales Hipódromo y Club Hípico; La mujer sportiva; Contra el alcohol; La paja en el ojo ajena; Una protesta del tiempo antiguo; Como se arregla un motor para una carrera; Crónica semanal de box, football, atletismo, sports varios, etc.; Pronósticos y otros comentarios.

Dr. GIANELLI
Especialidad en sífilis, piel, vías urinarias.
21 DE MAYO 562
Consultas: 1 a 6.

AUTOMOVILISMO

LAS CARRERAS DE HOY A SAN JOSE DE MAIPO.—La circunstancia de ser la primera vez que se organiza una carrera de automóviles por un camino tan pintoresco y de subida hasta en su término, ha contribuído a aumentar el entusiasmo que existe entre nuestros aficionados por conocer el resultado de esta prueba.

El trayecto a recorrer, como se sabe, es: Santiago (Santa Rosa esquina chacra La Legua), Puente Alto, Las Viscachas, San José de Maipo.

El camino ha sido arreglado con especial interés por la Municipalidad de San José de Maipo y de Puente Alto, ante quienes ha hecho toda clase de gestiones en este sentido el Dr. Lenis Day, comisionado especialmente por la comisión organizadora de la Municipalidad de San José de Maipo.

Las partidas de los corredores se darán cada veinte minutos, medida tomada con muy buen acierto por el jurado, a fin de prevenir todo accidente. Los corredores deberán estar en el punto de partida media hora antes de la hora que se les ha fijado en el sorteo y cuyo detalle damos más adelante.

En los controles del Temple y Guayacán, donde los competidores deberán detenerse para recoger la firma de los controladores, existirán puestos de auxilio, donde podrán proveerse de agua, etc., 150 metros de cada control un disco lacre les indicará la proximidad de éste. Discos blancos se colocarán en otras partes del camino para prevenir malos pasos.

El jurado lo formarán los señores Carlos Pinto, Primer Alcalde de San José de Maipo, Juan Burlton y José Villegas.

Jueces de partida, señores Augusto Perrey, Alejandro Gumucio, Armando Band, Armnado Venegas y Gustavo Chaune.

Jueces de llegada, señores Arturo Latorre, Juan Livingstone y Salvador Sanfuentes.

Controladores en el Temple, señores: teniente Ochoa, C. Baechler y Patricio Valdivieso.

Controladores en Guayacán, señores: Julio Kaulen Ossa, Antonio Mahucier e Ignacio Pino.

Los competidores, en orden de partida, son los siguientes. Categoría sport:

1.—Carlos Borcosque, Ford.
2.—Carlos Orrego, Dodge.
3.—Juan Oltsman, Scripps Booth.
4.—Rudecindo Pardo, Maxwell.
5.—Humberto Cárcamo, Ford.
6.—Juan Lazzarini, Dodge.

Categoría turismo:

7.—Isaac Guzmán, Ford.
8.—Emilio Karstulovic, Dodge.
9.—Nanci Squire, Grant Six.

EXCURSIONISMO

CUERPO EXCURSIONISTA HISPANO AMERICANO.—Por orden del señor comandante, cítase a los señores socios para hoy Domingo, a la excursión que este cuerpo efectuará al vecino pueblo de Puente Alto. Tenida de civil, rancho almuerzo, hora a las 7.40. Se encarece puntualidad pues la hora de partida es a las 8 horas.

ASOCIACION DE EXCURSIONISTAS Y EXPLORADORES DE CHILE. —Cuerpo Excursionista Barcelona. — En la junta general celebrada el Viernes próximo pasado por esta prestigiosa institución se tomaron entre varios otros los acuerdos que a continuación insertamos.

1.o Se nombró, a pedido del tesorero y secretario, señores José del Valle y Teodoro Sabaté, un pro-tesorero y un pro-secretarol, siendo los señores José Berenguer y Víctor Dasi, respectivamente, los que ocuparán dichos cargos.

2.o Aceptar como socio activo al señor Gabriel Tessore.

3.o Pasar a pedido del mismo, al señor Antonio Monserrat, de socio activo a contribuyente.

4.o Se nombró una comisión de fiestas compuesta por los señores Eduardo Ausensi, Enrique Leohart, Lorenzo Tamayo y José Berenguer.

5.o utorizar al tesorero señor José del Valle, para que invierta hasta la suma de $ 50 con motivo de la fiesta que se realizará próximamente en nuestra secretaría; y

6.o Mandar una nota de agradecimiento a las señoritas María y Rosita Eyzaguirre L. y a los señores Juan Montesinos S., Pedro Melis T. José Abelino G., por los hermosos libros que han obsequiado galantemente a nuestra biblioteca.

Esta corporación deseando fomentar en más escala el excursionismo, y considerando que hoy día existen algunas instituciones congéneres que por diversos motivos carecen de secretaría, acordó, en esta misma reunión, facilitar para las reuniones acostumbradas, a los cuerpos de excursionistas de esta capital, siempre que lo soliciten, nuestra secretaría que está ubicada en San Diego número 1242.

Para este objeto, pueden dirigirse por corrsepondencia al secretario señor Teodoro Sabaté, o particularmente a la secretaría, de 18 a 21 horas, donde serán atendidos por el mismo señor.

MEMORANDUM

TURNO MEDICO DESDE EL 3 AL 10 DE NOVIEMBRE DE 1918

Servicio médico nocturno permanente

Asistencia Pública, San Francisco 85.

Posta número 2, Hospital de San Vicente de Paul.

Boticas de turno permanente

Botica Alemana, Catedral 1990. Hasta las 24.

Farmacia Moderna, San Diego 255. Hasta las 24.

Boticas turno semanal

1.a Comisaría, Botica Mac-Clure, Portal Mac-Clure 405.

2.a Comisaría, Botica Colón, Vicuña Mackenna 790.

7.a Comisaría, Botica Trucios, San Pablo 2796.

8.a Comisaría, Botica Alemana, B. Guerrero 398.

10.a Comisaría, Marchant, Independencia 401.

11.a Comisaría, Botica Unión, Delicias 3998.

Practicantes de cirujía menor

Eleodoro Aguilera, Independencia 1386.
Camilo Oortiz, Escanilla 876.
Pedro A. Silva, San Antonio 532.
B. Jofré, Bascuñán Guerrero 544.
Antonio Toro G., Domeyko 278.
Geremías Aguilera, Girardi 55.

Enfermeras

Laura Araos, Delicias 24.
Laura Lagos, Alonso Ovalle 1369.
Ursula Tapia, Serrano 322, casita número 13.
Matilde Viveros, Baquedano 854.
Brígida Farías, Rosas 1819.
Belarmina Mena, López 681.
María S. Briones v. de M., Lord Cochrane 456.
Rosa Sánchez B., Arturo Prat 515.
Magdalena Uribe Uribe, Lord Cochrane 456.
Natalia Ferrux L., Brasil 692.
Encarnación Pinto, Andrés Bello 278.
María E. Espinosa M., Santa Rosa 368.
María Briones, Lord Cochrane 476.
Rosa Amelia Fuentes, Manuel Montt 2115.

Matronas

Sabina Rojas v. de Leiva, Olivos 1177.
Josefina Florax, San Isidro 530.
Beatriz Albornoz, Maruri 482.
Filomena Reyes, Lord Cochrane 1658.
Laura Carreño, Brasil 506.
Amalia de la Fuente, Bezanilla 1333.
Juana Rubio, Toesca 2158.
Julia Cataldo, Gorbea 2536.
María Perrin de T., Molina 143.
Ana Ramírez, Sofía Concha 22.
Trinidad Rodríguez, Maruri 273.
Amelia Matus Fuentes, San Francisco 1438.
Celia Jiménez M., Rosas 2370.
Eduvigis Valdés A., Maruri 789.
Elvira Delgado O., Almirante Barroso 753.
Rita Pérez v. de Alvarez, Gálvez 727.
Angela González M., Victoria 853.
Liduvina Palma de Osses, Herrera
Carmela Meneses R., Huemul 2110.
Ana Salcedo V., Serrano 620.
Laura Ortiz A., San Francisco 1657.
Zoila Rosa Vidal, Nataniel 974.
Virginia Ollandini de Desimoni, Serrano 241.
Clorinda Muñoz, Nataniel 570.
Elvira Muñoz, Maurir 516.

Dispensario Municipal de Ojos

21 de Mayo 532. Atendido por el Dr. García C. Funciona los Martes, Jueves y Sábados, de 16 a 17.

Servicio Municipal de Vacuna

Oficina Médicos de Ciudad.— Atendido por el Vacunador don Guillermo Saavedra, diariamente de 13 1|2 a 15 1|2, excepto los Sábados de 9 a 12. —Atiende también llamados particulares.

Asistencia médica gratuita (Partos y Niños)

Del profesor Dr. Rodríguez Barros, Merced 384.

Se atiende diariamente, desde las 15 1|2, a embarazadas, Lunes, Miércoles y Viernes; a niños menores de dos años, proporcionando alimentos y medicinas, Martes, Jueves y Sábados, y a toda hora se dan tarjetas para asistencia a domicilio de las matronas.

Consultorio Gratuito para niños menores de cinco años, asistido por el médico de ciudad Dr. Barros Ovalle

Martes y Viernes, de 8 a 9, Santo Domingo 1243.

Dispensarios Sanitarios Municipales dirigidos por el Dr. Mateo Concha

Funcionan los días Lunes, Miércoles y Viernes, en A. Barroso 820 y Martes, Jueves y Sábados, en Gálvez 157, de 20 1|2 a 22.

Turno judicial

Juez del Crimen de turno, el del tercer Juzgado, don Alfredo Rondanelli, Av. España 52, Teléfono 1487.

Juez Civil de Turno, el del 2.o Juzgado, don Felipe Urzúa, Vergara 343.

Promotor Fiscal, don Adolfo Calderón S., Palacio de los Tribunales, 3er. piso.

Médicos legistas

Don Sabino Muñoz Labbé, Lira 78.
Don Luis Quinteros Encina, Carmen 79.
Don Germán Greve, Agustinas 1054.
Don Rafael Toro Amor, Amunátegui 143.

Médicos de ciudad

Don Francisco Landa Z., Rosas 1050.
Don Pedro N. Barros Ovalle, Santo Domingo 1243.

Domicilios de altos funcionarios

Ministro del Interior, don Pedro García de la Huerta, Catedral 1125.
Relaciones, don Ruperto Bahamonde, Delicias 1230.
Justicia e Instrucción, don Alcibíades Roldán, Agustinas 1140.
Hacienda, don Luis Aníbal Barrios, Agustinas 1943.
Guerra y Marina, don Víctor Robles, Santo Domingo 1251.
Industria y Obras Públicas, don Francisco Landa, Rosas 1050.
Intendente, don Francisco Subercaseaux, Monjitas 875.
Secretario, don Augusto Espejo Pando.
Prefecto, don Rafael Toledo Tagle, Santa Lucía 152.
Sub-Prefecto de Orden, don Julio Bustamante, Dieciocho 174.
Sub-Prefecto de Seguridad, don Carlos R. Dinator, Castro 735.
Secretario, don Oscar Honorato Cienfuegos, Rosas 1340.
Capellán, Presbítero don Julio Valderrama, Bulnes 332.

Médico del Cuerpo

Don Carlos Molina, San Francisco 159. Todo llamado telefónico deberá hacérsele por intermedio de la Prefectura.

Dentista del Cuerpo

Don Galvarino Ponce, Bandera 537, Teléfono 776.

Abogado del Cuerpo

Don Ernesto Larraín, Catedral 1287. Atiende al personal diariamente en la Prefectura, de 10 a 11.30

Registro Civil

1.a Inspección, Bulnes 350.
2.a Inspección, Alameda 1205.
1.a Circunscripción, Alameda 1211.
2.a Circunscripción, Alameda 1211.
3.a Circunscripción, Alameda 1211.
Comuna de Providencia, Avenida Las Quintas 78.

Bombas

10.a COMPAÑIA DE BOMBEROS.—Bomba España.—De orden superior, cito a reunión de Compañía para el Martes 5 del actual, a las 21.30 horas. Orden del día, admisión de voluntarios renuncia del secretario y elección a que hubiere lugar y nombramiento de dos miembros del Consejo de Disciplina y Balance de tesorería.—El secretario accidental.

CUERPO DE BOMBEROS. SE avisa al personal que desde esta fecha, rige la nueva distribución de cuarteles acordado por el Directorio.— **El Comandante.**

AVISOS ECONOMICOS

$ 550 DELICIAS, ESPLENDIDA casa de habitación en bajos. Consta de 14 piezas de habitación, fuera de servicios. Gran hall y un 2.o patio. Todo con instalación de luz eléctrica. Tratar: Agustinas 1150.

$ 350 CALLE DE LA BOLSA, INmediata Alameda. Casa amoblada en altos. Consta de 3 dormitorios, comedor, salón, hall y dependencias. Tratar: Agustinas 1150, Oficina Tapia Miranda.

$ 320 SAN PABLO PROPIEDAD aparente para fábrica, bodega o cualquier industria, con 20 piezas de habitación, almacenes a la calle. Tratar: Agustinas 1150.

$ 350 RIVERA, EXTENSA CAsa-esquina, antigua, para panadería: tiene 2 hornos. La casa consta de 10 piezas, patio, puerta grande para entrada de carretones, caballerizas, galpones, etc., gas y agua potable. Tratar: Agustinas 1150. Oficina Tapia Miranda.

$ 300 ERASMO ESCALA, CASA-habitación de 2 pisos y subsuelo, consta de 7 piezas-habitación, fuera de servidumbre, instalación completa de baño, luz eléctrica y gas industrial. Tratar: Agustinas 1150.

$ 400 VERGARA, ELEGANTE casa esquina en altos, consta de 2 salones, comedor, baño, pieza de toilette, 7 dormitorios y todo servicio, hall y galerías, puerta falsa de servicio, luz eléctrica y gas. Arriéndase: Agustinas 1150. Oficina Tapia Miranda.

$ 400 GALVEZ, CASA EN ALtos, amoblada. Consta de 7 piezas habitación y dependencias: Se arrienda, tratar: Agustinas 1150.

$ 700 LUJOSA Y EXTENSA CAsa en bajos, calle Santo Domingo, consta de 21 piezas, 2 halls, 3 patios, todo servicio. Salones y comedor extensos y decorados. Se entrega el 15 de Noviembre. Tratar: Agustinas 1150. Oficina Tapia Miranda.

$ 180 INDEPENDENCIA, EN LO Negrete, extensa casa-quinta con 10 piezas, dependencias, superficie cinco mil metros. Tratar: Agustinas 1150. Oficina Tapia Miranda.

$ 800 Y $ 750, ELEGANTES CAsas en calle Huérfanos y Pasaje Balmaceda. Tratar: Agustinas 1150. Oficina Tapia Miranda.

$ 400 GRAN AVENIDA MACUL, elegante, cómoda casa-quinta. Consta de 11 piezas-habitación, 6 de servicios, hall, corredores, 2 W. C., gas acetileno y luz eléctrica, cocheras, pesebreras, jardín y árboles frutales, arriéndose. Tratar: Oficina Tapia Miranda. Agustinas 1150.

$ 220 RIQUELME PASADO SAma, casa en bajos, consta de 10 habitaciones, hall, baño, luz eléctrica y gas. Tratar: Agustinas 1150. Oficina Tapia Miranda.

$ 250,000 FUNDO OVEJERO, inmediato a estación Montenegro, extensión 3,000 cuadras; de estas como mil son planas y 500 de fácil riego. Buenas casas, bodegas y posesiones. Al contado $ 60,000, y reconocer deuda de $ 55,000; el resto se acepta en pago propiedades en Santiago. Tratar: Agustinas 1150, Oficina Tapia Miranda.
T-6

$ 280,000 EN PUENTE ALTO, fundo de 50 cuadras planas, casas antiguas, bastante agua, dista 12 cuadras de la estación, vendo con facilidades de pago. Agustinas 1150. Oficina Tapia Miranda.
T-6

$ 200,000 EN PIRQUE, CERCA estación Bellavista. Chacra de once y media cuadras, de las cuales son 10 cuadras de viña francesa en plena producción, cerrada con murallas, árboles frutales y jardines. Casas espléndidas de lujo con toda clase de comodidades, pesebreras, galpones, agua potable, bodegas con vasija, fondos, cubas, etc., y demás útiles de vendimia. No tiene gravamen. Facilidades de pago, vendo. Agustinas 1150. Oficina Tapia Miranda.
T-6

$ 125,000 FUNDO EN CHERquenco, a 40 cuadras de la estación, extensión 500 hectáreas, de las cuales 250 son completamente limpias y aptas para todo cultivo, pudiendo sembrarse y cosechar a máquina; el resto es de montaña, con maderas de roble y laurel. Actualmente hay dos aserraderos en explotación. Hay casas y 20 posesiones para inquilinos. Hay dos bodegas espaciosas y 50 pesebreras. Tiene canal y muchos regadores, y se puede aumentar el agua que se quiera. Debe $ 48,000 y por el resto se dan facilidades de pago. También se arrienda por el canon de 10 mil pesos anuales. Vendo. Agustinas 1150. Oficina Tapia Miranda.
T-6

$ 250,000 FUNDO MADERERO en Nueva Imperial, extensión 930 hectáreas, maderas de todas clases, abundando en raulí, vendo o permuto por propiedades en Santiago. Agustinas 1150. Oficina Tapia Miranda.
T-6

$ 200,000 FUNDO A 20 CUAdras estación Rosario, extensión 52 cuadras planas, regadas, buenas casas, etc, vendo. Agustinas 1150. Oficina Tapia Miranda.
T-6

$ 150,000 FUNDO EN MELIPIlla, de más de 400 cuadras, entre planas y lomajes suaves. Hay casas regulares, 5 posesiones y galpón de lechería. Dista seis leguas del pueblo. Debe 20,000 pesos a la Caja. Vendo o permuto por otro fundo mayor. Agustinas 1150. Oficina Tapia Miranda.
T-6

$ 300,000 FUNDO EN QUINQUImo, La Calera, extensión 400 cuadras entre planas y lomajes suaves, adaptables para todo cultivo, siendo sus suelos todos de migajón. Hay dos buenas casas, 17 posesiones, bodegas, galpones y huerto de dos cuadras. Debe $ 50,000 a la Caja. Se vende con facilidades de pago. Agustinas 1150. Oficina Tapia Miranda.

$ 450,000 FUNDO EN RANCAGUA, comuna de Alhué, extensión 3,500 cuadras terreno de primera clase, de éstas 300 son regadas y divididas en 10 potreros. Hay buenas casas y 18 posesiones. Se dan facilidades para el pago. Agustinas 1150. Oficina Tapia Miranda.

$ 260,000 FUNDO EN PARRAL, cerca del pueblo, extensión 150 cuadras; de las cuales son 28 de viña en plena producción, el resto terrenos de siembra. Hay casas grandes, bodegas con útiles y vasijas para 4,000 arrobas. Reconoce deuda de $ 100,000. Vendo o permuto por propiedades en Santiago. Agustinas 1150. Oficina Tapia Miranda.

$ 22,000 CHACRA DE 12 CUADRAS en el pueblo de Maipo a 1 1|2 leguas de estación. Hay casas nuevas, con 4 grandes piezas. Vendo. Agustinas 1150. Oficina Tapia Miranda.

$ 320,000 FUNDO EN SAN JAvier, extensión 400 cuadras regadas, buenas tierras, muy bien tenidas, buenas casas, bodegas, etc. Debe $ 80,000 y por el resto se dan facilidades. Agustinas 1150. Oficina Tapia Miranda.

$ 25,000 CHACRITA EN QUILICUra, toda plantada de viña y arboleda frutal. Buenas casas de habitación. Dista 14 cuadras de la estación. Vendo. Agustinas 1150. Oficina Tapia Miranda.

$ 275,000 CHACRA EN LA COMUna de Maipú, a 15 minutos de la estación. Son 60 cuadras entre lomajes y plano. Tiene cuatro regadores y derrames propios del canal Lo Espejo. Casas antiguas, 7 posesiones, galpones y una población de 7 cuadras que produce los pisos $ 400 mensuales. Debe 80 mil pesos a la Caja Hipotecaria. Se acepta en parte de pago casa en Santiago. Valor: $ 60,000 sin gravamen. Agustinas 1150. Oficina Tapia Miranda.

$ 46,000 ARTURO PRAT, PROpiedad compuesta de 2 casas, cada una consta de 5 piezas, patio y huerto. Vendo: Agustinas 1150.

$ 250 VICTORINO LASTARRIA, casa de habitación con siete piezas de familias, fuera de servicio, patio, huerto, alcantarillado, etc. Arriendo: Agustinas 1150; oficina, Tapia Miranda.

$ 100,000 SAN DIEGO, PROPIEdad de renta, consta de casa-habitación almacenes y un galpón de 1,500 m. c. de superficie, midiendo el terreno en general una superficie de 2,200 m. c. con deuda de $ 25,000 a la Caja. Vendo Agustinas 1150.

$ 26,000 SAN ALFONSO AL LLEgar Av. Matta, consta de 19 piezas, mide 17 por 59 metros, con facilidades de pago. Vendo, Agustinas 1150.

$ 25,000 Av. SAN GERARDO CON 3,403 m. c. muy bien plantada con casa habitación con 4 piezas y galerías con facilidades de pago. Vendo, Agustinas 1150.

$ 35,000 SANTA VICTORIA, ESpléndida casa habitación de un piso, esquina con deuda de 15,000 pesos a Banco, numerosas piezas de habitación, gran hall y patio con facilidades de pago. Vendo o permuto. Agustinas 1150.

$ 70,000 Av. IRARRAZAVAL, CAsa-quinta muy bien plantada con edificio chalet de 2 pisos arboleda, parrón alcachofal con deuda de $ 15,000 al Hipotecario y facilidades de pago. Vendo, Agustinas 1150.

$ 120,000 ESPERANZA, MUY buena situación, propiedad de renta, consta de 10 casas muy cómodas muy buena renta, con deuda de $ 30,000 a la Caja y facilidades de pago. Vendo, Agustinas 1150.

$ 125,000 SAN DIEGO, GRAN propiedad de renta esquina, consta de 16 casas, almacén y casa en altos con deuda de $ 25,000 a la Caja, libre de contribución, con facilidades de pago. Vendo, Agustinas 1150.

$ 52,000 CARRERAS, CASA HAbitación de un piso, 7 piezas de familia, dos patios y todo servicio, con facilidades de pago. Vendo, Agustinas 1150. Oficina, Tapia Miranda.

$38,000 CATEDRAL ESPLENDIda casa de un piso, consta de 12 piezas, 2 patios, gas y alcantarillado, con deuda de $ 14,000 a Banco Hipotecario. Vendo, Agustinas 1150. Oficina, Tapia Miranda.

$ 56,000 SERRANO, TERCERA cuadra, casa-habitación de 2 pisos independientes con deuda a Banco y facilidades de pago. Vendo o permuto. Agustinas 1150. Oficina, Tapia y Miranda.

$ 64,000 AV. ESPAÑA, CASA DE un piso, consta de 9 piezas de habitación, 5 de servicio, 2 patios y huerto, con facilidades de pago. Vendo, Agustinas 1150.

$ 61,000 GAY, PROPIEDAD DE renta, consta de 2 casas a la calle con seis piezas cada una y un cité al interior con 41 piezas con deuda de $ 12,000 a la Caja y facilidades de pago. Vendo, Agustinas 1150.

$ 31,000 SANTO DOMINGO A 5 cuadras de Matucana casa-habitación de 2 pisos independientes, bajos 7 piezas, hall y 2 patios jardín y arboleda altos 8 piezas, gas y todo servicio, con deuda de 16 mil pesos al Garantizador y facilidades de pago. Vendo o permuto. Agustinas 1150.

$ 30,000 POBLACION NUEVA España, hermosa casa quinta con una superficie de más de 4,000 m. c. muy buenas plantaciones y casa habitación con 5 piezas y servicios con facilidades de pago. Vendo o permuto, Agustinas 1150.

$ 31,000 LIBERTAD CASA HAbitación de un piso, consta de 8 piezas, 3 patios y todo servicio, con deuda de $ 14,000 a la Caja de Ahorros y facilidades de pago. Vendo, Agustinas 1150.

$ 132,000 EXTENSA Y HERMOsa casa-quinta Avenida Manuel Montt. Superficie 25,000 varas, con frente a tres avenidas, todo esmeradamente bien plantado, arboleda escojida en plena producción. Hay 12,000 metros de fresa, 4,000 de espárragos y 3,000 de alcachofas. Parrón de 192 metros de largo, 27 paltos, parques, jardines, instalación de luz eléctrica. La casa tiene 19 habitaciones, rodeada de extensos corredores. Fué tasada en $ 268,000 y debe $ 106,000 a Bancos, el resto al contado. Vendo, Agustinas 1150. Oficina Tapia Miranda.

$ 60,000 VENDO DE OCASION flamante propiedad de renta en calle Rosas, consta de 4 almacenes y 8 casas; produce $ 8,640 al año. Debe $ 30,000 a Banco al 8 o|o, resto al contado. Tratar: Agustinas 1150, oficina Tapia Miranda.

SI UD. DESEA QUE SU ROPA esté bien lavada y desmanchada diríjase a La Tintorería "La Mariposa", San Pablo 1125.
x-9669-3-k

BAÑOS, LAVAPLATOS, CALENtadores, regaderas de fierro, tarros basureros, cañería para agua, Fábrica Chacabuco 11.
x-9668-3-k

CALDERAS VERTICALES, HOrizontales, baratos, perfecto estado véndese Unión Americana 242.
x-9667-4-k

FIERRO FUNDIDO, COMPRASE grandes y pequeñas partidas, Unión Americana 242
x-9666-4-k

PAPEL MUSICA 60 CENTAVOS cuadernillo, primas seda violín 40 centavos, afinaciones, reparaciones pianos, autopianos, Enrique Osorio, Huérfanos 1985 cerca Brasil.
x-9664-3-k

FUNDIDORES MECANICOS Y oficiales se necesitan, Herrería Sotomayor 347.
x-9663-4-k

STANCHIONS PARA AMARRAR vacas en el establo, premiados últimamente en la Exposición de Lechería, Huérfanos 2653.

ARADOS ACEQUIADORES Y SAcadores de papas, buena clase, fabricamos Huérfanos 2653.

PALAS CHICAS PARA JARDInes de buen acero cada una $ 4, Huérfanos 2653.

PALAS BUEY FUNDIDAS, PALAS Mono, palas con mangos vendemos Huérfanos, 2653.

PALAS ESPECIALES PARA JARdines con mangos, muy firmes, realizamos, Huérfanos 2653.

PERNOS IMPORTADOS PARA arados a precio de realización, Huérfanos 2653.

CLAVOS PARA EMBARCACIOnes fabricamos desde 3 pulgadas negros y galvanizados. Huérfanos 2653.

MAQUINAS FOTOGRAFICAS CON equipos, desde $ 15. Instrucciones completas para los principiantes. Alameda 2362.

BANCAS PARA JARDINES Y plazas variedad de modelos, Huérfanos 2653.

FIERRO FUNDIDO, ZINC, PAgamos el mejor precio, Sotomayor 347.

CARRETILLAS DE TODOS TAmaños, hay varias clases, Huérfanos 2653.

RODILLOS PARA APLANAR caminos, de jardines, vendemos barato, Huérfanos 2653.
x-9662-6-k

GUINDADO MARATHON ES DE componentes naturales: guindas en aguardiente de uva. Pruébelo.

VINAGRE, REALIZAMOS A 20 centavos litro. Maestranza, 543.
x-9661-3-k

OCASION: SE OFRECE EN VENta buena propiedad en San Bernardo, compuesta de dos casas-habitación, que producen $ 2,880 anuales, colinda con estación y frente a Plazuela, tiene agua corriente y potable, luz eléctrica, parrón y árboles frutales. Por razones que se dirán a interesados está para duplicar su valor en algún tiempo más. Precio: 34 mil pesos. Tratar en Santiago, San Diego 991.
4-k

FAMILIA OFRECE BARATISIma pieza pensión, personas honorables, Manuel Rodríguez 758.
x-9627-4-k

NO MAS CAIDA DEL CABELLO. No más caspa, picazón ni molestias al cuero cabelludo. Usad: "Caspicán". Se remite a domicilio. Venta: Agustinas 857.
x-9695-4-k

ESCOBILLAS: OPERARIOS QUE sepan hacer escobillas necesítanse buen sueldo, Providencia 742.

RUECA PARA HILAR Y PEInes para telares, véndense Providencia 742.
x-9696-3-k

ACIDO TARTARICO CRISTALIzado garantido de primera calidad, vende Bruna Sampaio y Cía., Lira 519.

COMPRO DENTADURAS ARTIficiales usadas Eleuterio Ramírez 1054.
x-9673-5-k

NECESITO ARRENDAR LOCAL, radio San Antonio Morandé, Alameda Santo Domingo, Casilla número 1930.
x-9674-4-k

$ 90,000 A UNA Y MEDIA CUAdra del Cerro, dos pisos, Compañía, 1238, Munita.

$ 15,000 CASA-QUINTA EN LOS Guindos, facilidades, Compañía 1238, Munita.

$ 22,000 LIRA CASA ANTIGUA, vendo de ocasión, Compañía 1238, Munita.

$ 18,000 QUINTA DE 16,000 VAras, con casita, Compañía, 1238, Munita.

$ 40,000 AVENIDA IRARRAZAval, confortable casa-quinta, ocasión, Compañía, 1238, Munita.

$ 25,000 HERRERA Y MAEStranza, un piso, electricidad, Compañía, 1238, Munita.

$ 40,000 PROXIMA DELICIAS, 8 habitaciones, electricidad, facilidades, Compañía, 1238, Munita.

$ 80,000 FUNDO PROXIMO CHIllán, ventas o permuta, Compañía 1238, Munita.

$ 8,000 CHALECITO, AV. SAN Nicolás, superficie: 1,400 metros cuadrados, Compañía 1238, Munita.

$ 150,000 MERCED, TRES PISOS moderna, Próxima Forestal, Compañía 1238, Munita.
x-9675-3-k

NIÑO DE 14 AÑOS COMPETENte, honrado para reparto necesito Paquetería Vega Central 92 interior al lado administración.
x-9676-3-k

SERVIDUMBRE LA MEJOR DE Santiago pídala Bandera 339. No equivocarse.
x-9677-3-k

RECIBO PENSIONISTAS Y PAsajeros de provincia, cuatro pesos diario, pieza y pensión completa, casa respetable, Moneda 2210.
x-9694-4-k

ARRIENDO COMODO CHALET en calle Prado. Providencia (a 30 metros del carro). Tratar: Prado 968. — x-9648-4-k

$ 10,000 ARRIENDASE FUNDO en San Clemente, Talca, extensión 440 cuadras planas regadas, hay 8 1|2 cuadras de viña, casas, bodegas y posesiones. Tratar: Agustinas 1150. Oficina Tapia Miranda.
7-k

DINERO EN SEGUNDAS HIPOtecas, después de Caja o Bancos Hipotecarios, colócase cualquiera cantidad a interés bancario. Agustinas 1150. Oficina Tapia Miranda.
7-k

NECESITO UN VULCANIZADOR competente. Buen sueldo, más el 5 por ciento de las ganancias. Contreras Hnos. Pedro Montt 624, Valparaíso.
5-k

GARAGE - TALLER CHACABUco, Erasmo Escala 3102, cerca Chacabuco. Boxes, reparaciones, respuestos, repuestos.
x-9559-7-k

MATEMATICAS. — HUMANIDAdes y preparatorias. Clases a domicilio. Precio módico. — L. D., San Diego 318.— x-9656-3-k

MAQUINA DE COSER SINGER, de ocasión, Santa Victoria 554.
x-9655-3-k

$ 15,000 VENDO 15,000 VARAS terreno con espléndido chalet; población América (Lo Ovalle). Facilidades pago. Morandé 291. Oficina 7.— x-9653-5-k

MADAME IRENE, SAN ANTONIO 45. Llegaron corsets, medias de seda y de hilo, sacos y blusones clase desconocida aquí en jersey de seda y corsets de patente de goma para señoras gordas.— x-9653-4-k

$ 17,000 VENDO 2 HERMOSAS casas; producen 240 pesos mensuales. Maruri 1931 o Carrión 1485.
x-9651-4-k

DECORADOS ARRIENDANSE constantemente para Centros Sociedades Obreras, Instituciones Escolares, Avenida Matta 1163.
x9650-4-k

PUENTE 590 SASTRERIA "PROgreso". Pantalones casimires ingleses $ 45. Recibe hechuras.

PUENTE 590 SASTRERIA "PROgreso". Casimires ingleses negros, azules y de colores; terno $ 120.

PUENTE 590 SASTRERIA "PROgreso", frente la torre de la Bomba. — x-9644-3-k

EXTRANJERO EDUCADO, FRANcés, solicita ayuda pecuniaria particular, sin prestamistas, para trasladarse Europa en busca herencia valiosa, Aceptaría acompañarse persona que lo ayude dándole participación pequeña o abonaría buen interés, plazo seis meses. Ofrece fianza o responsabilidad efectiva. Escribir a B. S. M., Correo Central. — x-9682-3-k

CABALLO FINO ALAZAN, SILLA, se vende, Caballeriza Americana. San Antonio esq. Mapocho.
x-9671-4-1

FAETON VIS A VIS, SE VENde, flamante. Purísima 231.
xx-9678-6-1

"IMPORTACION ANGLO - AMEricana", antes San Diego 69, está ahora Alameda 2362.

LLEGO NUEVO SURTIDO DE ARtículos fotográficos y accesorios para bicicletas. Delicias 2362.

CARRETILLAS DE VARIAS CLAses, vendemos sin competencia Huérfanos 2653—

CARBON Y PAPAS

Carbón espino de primera, desde 5 sacos	$ 10.00
Carbón blanco de quillay, de primera	7.50
Carbón blanco, saco retobado	4.50
Papas amarillas de primera, desde 5 sacos	13.00
Papas cazuela, los 100 kilos	15.00

Frejoles Burros, Bayos, Coscorrones, Azufrado, Milagro, Caballeros, Cholita, Pestaña, Freycoli, Huerteros, etc., etc., Maíz **Trigo Motero**, Granza, Afrecho y Afrechillo, Garbanzos grandes y chicos, Guindas secas, **Huesillos**, Pasto, Sal de costa y laguna, etc., etc., vende barato y puesto a domicilio.

BODEGA Juan Antillo

SAN PABLO 3160, AL LLEGAR A CHACABUCO
Teléfonos Inglés 34 (Yungay), Nacional 223 4-k.

LOCOMOVILES "CLAYTON"
De 6 a 14 caballos
TRILLADORAS "CLAYTON"
OFRECEN

H. A. FINN
Blanco 786 - Casilla 1405
VALPARAISO

ELADIO VICUÑA E.
Agustinas 1150 - Casilla 1417
SANTIAGO

AGENTES

JEREZ Y COÑACS
MARQUES DEL REAL TESORO
GRANDES PREMIOS · PARIS · MADRID · ZARAGOZA · VALLADOLID · FLORENCIA · BRUSELAS · ROMA

EL DEPARTAMENTO DE AVISOS
TELEFONO 3113
Atiende de las 9 h. a las 22 h.
(Hora antigua: 9 A. M. a 10 P. M.)

• AVISOS ECONOMICOS •

Descuentos: De 5 a 10 publicaciones seguidas, 5% — De 11 a 20, 10% — De 21 a 30, 15%

TARIFA
AVISOS ECONOMICOS
Cada palabra (minimum 6 palabras por aviso) $ 0,0

COSTURERAS COMPETENTES, necesita fábrica ropa blanca para señoras. San Diego 1438... x-9660-4-k

GOMAS PARA BICICLETAS "Clipper", Michelin", etc., llegaron. Delicias 2362.

EQUIPOS DE LUZ OXI-ETERICA, para los biógrafos, $ 300. También ingredientes para los mismos. Alameda 2362.

BIOGRAFOS "POWERS" Y "Standard", precios rebajados. Delicias 2362.

MAQUINAS ESCRIBIR "Williams", visibles sin cinta, $ 400. Alameda 2362.

LINDO SURTIDO DE PELICULAS desde 29 centavos metro. Delicias 2362.

MOTOCICLETA "BROWN", CON magneto "Bosch", gomas "Michelin", completamente nuevas, en perfecto estado. Alameda 2362.

COMPRANDO DESDE $ 10 ARRIBA en la "Importación Anglo-Americana, despachamos franco de porte a provincia. Delicias 2362. x-9679-3-k

ARRIENDO 250 COMODA CASA recién refaccionada, Serrano 647, todo servicio, verla: 9-12 horas. x-9680-4-k

COCINERA SIN NIÑOS PARA POCA familia, necesito. Alonso Ovalle 1261. — x-9683-3-k

LECHE AL PIE DE LA VACA, 50 cts. litro. Gálvez 160.—x-9684-13-k

ALUMNA INGLES DEL PEDAGOGICO, hace clases, traducciones: R. L. Correo 4. — x-9687-4-k

SE VENDEN PERRITOS POLICIALES finos. San Ignacio 1986. x-9688-5-k

SE ARRIENDAN DOS BONITAS piezas a la calle, con pensión. San Isidro 301. — x-9690-7-k

VITI-VINICULTOR, LARGA práctica, muy buenos certificados y referencias, ofrécesese: A. M. F., Correo 2. — x-9691-4-k

ARRIENDASE, PARA FABRICA o bodega, en parte comercial, la casa Avenida Brasil 860. x-9692-4-k

ELECTRICISTAS COMPETENTES y niños aprendices necesítanse. Bandera 34. Oficina 2. 9635-3-k

MATRONA: ATIENDO LLAMADOS a toda hora. Aplica inyecciones. Balmaceda 635. x-9643-9-k

COMPRO AUTOMOVILES FORD hechos pedazos. Casilla 109 D. x-9636-4-k

AUTOMOVIL CHEVROLET CON magneto Bosch, vendo contado, mensualidades. Nataniel 418.

MOLINO STRANT PARA MOLER granos, poquísimo uso vendo. Nataniel 418.

TIERRAS AMARILLAS LAVADAS especial pintura vendo por sacos. Nataniel 418. x-9637-3-k

GRAN SASTRERIA AHUMADA 23. Avisamos a los socios del Club H., que en el 13 sorteo, salió favorecido el número 30. Club J. en formación, cuota semanal, 7 pesos, con derecho a un terno valor $ 160. —**Femenía y Cía.** x-9638-3-k

¡OPORTUNIDAD! TIÑENSE ternos $ 12; vestidos, $ 10. Tintorería San Diego 211. x-9639-3-k

EN COLORES Y NEGRO TIÑE con anilina alemana legítima. Tintorería Parisiense. Agustinas 2039. x-9640-3-k

PAPAS SANAS AMARILLAS $ 14, cazuelas, $ 15 los cien kilos, Bodega Agrícola, San Diego 167, 169; teléfono 2811. 9641-3-k

EMBALSAMA PAJAROS Y ANIMALES. Curto y transformo pieles. Olivos 950.

SEÑORITAS: HAGO Y TRANSFORMO sombreros. Vendo sombreros baratos. Olivos 950. x-9642-3-k

PALMERA GRANDE, OTRAS plantas, vendo. Bueras 156. x-9645-3-k

VENDO SITIOS POBLACION Morandé, $ 2.00 varas, muy productivos. Tratar: Santo Domingo 2008. x-9646-3-k

TODA ALHAJA CON BRILLANTES grandes o chicos, compra: Estado 56.

PLATINO, ORO O PLATA PARA fundir, compra permanente. Estado 56.

MONEDAS ORO CHILENAS ANTIGUAS, onzas, cóndores, escuditos, compra. Estado 56.

CURSOS COMERCIALES PARA señoritas, atendidos por profesores. **Enséñase inglés, francés, (italiano, alemán, latín o griego), castellano, redacción mercantil, aritmética, contabilidad, taquigrafía, escritura máquina, caligrafía, plano, dibujo, pintura y moral, por $ 30 mensuales, todos los ramos juntos. Cursos inferiores con los mismos ramos, para alumnas de poca preparación, por $ 20 mensuales. Ingreso: cualquier día del año, a toda alumna nueva se le enseña desde el principio. Instituto Mercantil, Bandera 287. (Fundado 1904), esquina Huérfanos. Teléfono inglés 273. Pídase prospecto. Buscamos empleos.** 20-j

CURSOS PARA TELEGRAFISTAS, dibujantes, topógrafos, ayudantes ingeniería, arquitectura, agronomía, por $ 15 mensuales. Pueden añadirse cinco ramos comerciales, idiomas, etc., sólo por $ 15 más. Instituto Mercantil, Bandera 287. Prospectos.

POR CORRESPONDENCIA, INGENIERÍA, arquitectura; profesorado: ingenieros, arquitectos. Instituto Mercantil, Bandera 287.

OFICINA COMERCIAL, JURIDICA e industrial. Se ejecutan trabajos de contabilidad, liquidaciones, arbitrajes, revisiones de libros, traducciones del inglés, francés, alemán, italiano y ruso (atendidos por 5 profesores); copias a máquina y en polígrafo; se atienden consultas de contadores, personalmente o por correspondencia; defensas judiciales, revisiones de títulos de propiedades, préstamos hipotecarios; tasaciones de fundos, construcciones de casas y chalets, reparaciones y administraciones. Calle Bandera 287, esquina de Huérfanos. Teléfono inglés, 273. Víctor Mena Velásquez, contador y perito mercantil de Estado, autor de los mejores textos de contabilidad de Chile; Eduardo Ugarte, abogado; José Tomás Urmeneta, ingeniero civil, autor de excelentes textos sobre edificación; Cleto de Canto, Corredor de Comercio.

A LOS EX-ALUMNOS DEL INSTITUTO Mercantil que no hayan terminado sus estudios, se les abona el 60 por ciento de lo pagado, siempre que continúen sus cursos comerciales u otros. Bandera 287.

PROFESORES DE CONTABILIDAD y Taquigrafía, con práctica, necesítase. Instituto Mercantil. Bandera, 287. 20-j

JOVENES Y SEÑORITAS BIEN preparados ofrecemos al comercio, Bancos, haciendas, fábricas, minas, salitreras. La bondad de la enseñanza de nuestros alumnos la acreditan casi todos los Bancos, grandes casas comerciales, etc. Aptos en contabilidad, comercio, idiomas, escritura a máquina, taquigrafía, caligrafía, aritmética, legislación, moral; en ramos de ingeniería, arquitectura y agricultura, Instituto Mercantil, fundado en 1904, Bandera 287. También envíanse provincia. 20-j

CURSOS COMERCIALES, $ 30 mensuales; inferiores, $ 20 enséñase contabilidad comercial (o bien agrícola, bancaria, salitrera, minera, militar, industrial, oro y billetes, de sociedades colectivas, en participación, comanditarias o anónimas), aritmética comercial, castellano, inglés, francés, (alemán, italiano, latín o griego), taquigrafía, redacción mercantil, caligrafía, geografía comercial, derecho civil, aduanero y consular; Código de Comercio, moral y escritura a máquina, todos juntos. El primer instituto de Chile, en su género según la estadística oficial. Enseñanza personal y por correspondencia. Clases mañana, tarde y noche. Instituto Mercantil. Bandera 287, esquina Huérfanos. Fundado en 1904. Teléfono inglés 273. Ingreso: cualquier día del año: a todo alumno nuevo, se le enseña desde el principio. Cursos de 24 meses, de 12, 10, 8, 6 y 4 meses. Hay también especiales para señoritas, atendidos por profesoras de Estado, con los ramos anteriores, más piano, dibujo y pintura, por el mismo precio. Hay pensionado. Existen 15 cursos colectivos funcionando, con todos los ramos enumerados; otros 15 auxiliares para retrasados y 100 cursos individuales, con asignaturas especiales. Pídase prospecto. A los que no terminen personalmente se les sigue enseñando por correspondencia. 6-k

OCUPACIONES
SE NECESITAN EMPLEADOS

SIRVIENTA SERIA CON BUENAS recomendaciones y que sepa cuidar niños. Se precisa en calle Teatinos [illegible]. Se paga buen sueldo. x-9534-3-k

NIÑO DECENTE NECESITO buenos informes, Calle 21 de Mayo N.o 613. x-9596-3-k

PROPIEDADES

SE VENDE CASA NUEVA, DE cal y ladrillos, Carmen 1752, con facilidades de pago. Tratar Tarapacá 728. x-9439-3-k

VENDO PROPIEDAD FLAMANTE y cómoda. Facilidades pago Av. Miguel Claro 594 Providencia. x-9488-3-k

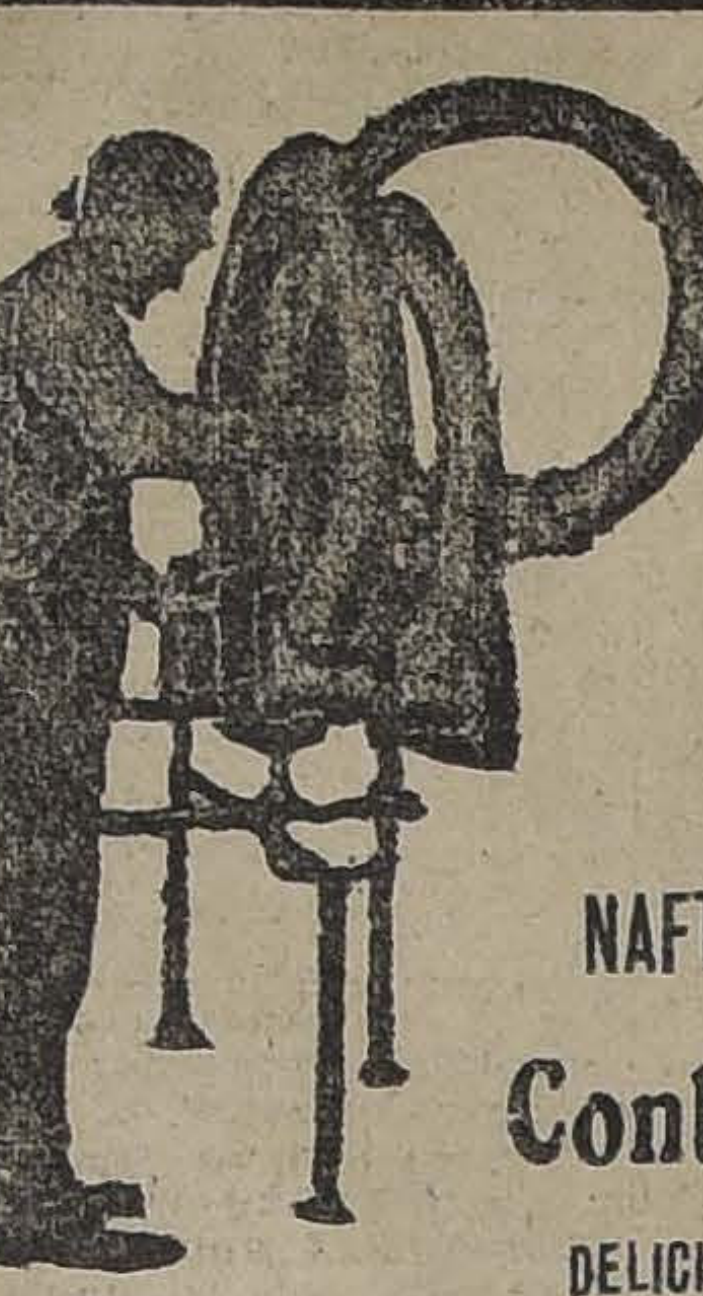

Accesorios y Repuestos
PARA AUTOMÓVILES
VULCANIZACION
(Procedimiento especial)
Atiende trabajos de provincias
NAFTA, ACEITES Y GRASAS
Contreras y Martínez
DELICIAS 2302, esq. República.-Santiago

TAPICERIA MODERNA
DE LUIS HARDT
Alameda 1783
Muebles y decoraciones de todo estilo. Compostura de toda clase de muebles. Colocación de cortinajes, alfombras transparentes, etc.
Especialidad en muebles de cuero.

Ahorrará Ud. siempre dinero
mandando vulcanizar al antiguo taller de **VULCANIZACION y PRECISION MECANICA.**
Domingo Reyes
BRASIL 23-B

Estado 64 - "LA RIOJANA" - Estado 70

Mañana **LUNES** y durante toda la semana **GRAN REALIZACION de ropa blanca para señoras, blusas, crepes, velos, sábanas y otros artículos.**

MARTINEZ, BLANCO Y CIA.

Noviembre 3
San Armengol
CAMBIO
Banc. 12 13/32 | Com. 13 12/32
Oro: 55.50 %.

1 £ vale	19.34.51
1 Franco	0.74.48
1 Dólar	4.10½
1 Peseta	0.82.98
N. Argentino	1.87½

Peluquería para Señoras
— DE —
ROBERTO RIEPEL
Agustinas 869
Postiches d'Art. Ondulaciones. Tinturas. Masaje facial. Manicure. Artículos de tocador. Servicio inmejorable e higiénico.

Relojería y Joyería "La Europea"

Joyas y brillantes ofrecemos a precios no vistos.
Aprovechе esta oportunidad de adquirir una alhaja o reloj a precio reducido.

3 - AHUMADA - 3. — SANTIAGO. — 3 - AHUMADA - 3

Zapatería LA CHILENITA - San Diego 628

Zapatón o zapatilla cabritilla acharolada para señoritas	$ 13.80
Zapatón o zapatilla café para señorita	12.80
Zapatilla gabardina ploma	11.80
Zapatilla o marquesa blanca	10.80
Zapatón de cabritilla cosido buena clase	9.80
Bota estaquillada para señora	6.50
Zapatón estaquillado para señora	5.80
Botas y zapatos para niño y niña 26|33	4.80
Botitas 18|25, 1.80; zapatitos charol 18|25	2.20
Zapatillas de casimir cosidas para señora	$ 3.90
Zapatillas de lona para levantarse	2.20
Pasta Nuggett 2 cajas 70 cts., 3 cajas	1.00
Tacos de goma señora 80 cts., huinchas de seda, encarrujadas ploma o café	1.00

Nota.—Todo comprador puede pedir una caja de pasta de llapa, al tiempo de pagar en la caja.

OCUPACIONES
OFRECEN SUS SERVICIOS

SEÑORA JOVEN DESEA OCUPACIÓN en oficina. Dirección: B. de C., Casilla 296. x-9451-5-k

ARRIENDOS

$ 70 ARRIENDO CASA FARIÑA 439, tratar: Dávila 759. x-9633-3-k

COMPRA-VENTA
DE MUEBLES Y OBJETOS VARIOS

CADENAS PARA AUTOS CAMIONES compro. Dirigirse a Compañía "Transportes Unidos", Estado y Alameda. x-9518-3-j

VENDO MAQUINA HELADERA en perfecto estado, San Diego No. 1523. x-9611-3-k

MAQUINAS PARA FABRICAR tarros, modernos. Necesítase, Casilla 1206. 5-k.

MARQUESA, GENEFAS CIRCO véndese. San Francisco 448. x-9620-4-k

GRANZA ESPECIAL PARA aves $ 9.00 saco, Chacabuco 952. x-9633-3-k

COMERCIO E INDUSTRIAS

MANIQUIES ULTIMA MODA realízanse. Matucana 654. x-9563-4-k

NI POR CENTENARES NI POR miles, ni por centenares de miles, sino por millones caen las moscas, con el mata-moscas "Muki". Venden boticas y almacenes, 20 centavos. Muki Co., Santiago, Casilla 221. — X-872-9-K

TERNOS CORTE AMERICANO, telas inglesas, entrega pagándolos mensualmente. Cooperative Sastrería, Agustinas 855.—x-9482-7-k

"BODEGA CHACABUCO Y HUELQUÉN", Independencia 618. Teléfono inglés 1769. Renueva constantemente sus existencias de frutos del país, en general mediante los productos de sus propias Haciendas. Asimismo, recibe artículos de abarrotes importados y nacionales, ofreciendo los precios más equitativos de la plaza. Toda mercadería es puesta a domicilio sin recargo alguno. x-9512-3-k

FABRICA DE CARPAS. TELONES. Se hacen cortinas para almacenes, carpas de campaña, cortinas para patios y galerías, hamacas, almofrees, etc. Manuel Rodríguez 117, Tomás Novak. 31-k.

PIANOS
LOS MEJORES DEL MUNDO
Erard, Gaveau, Pleyel Pianola-Piano
(Pianos automáticos)
— DE LA —
AEOLIAN COMP. LD. DE NEW YORK
en pianos
WEBER — STEINWAY
STECK — STROUD
con Mtrostyle y Themodist.
Particularidades exclusivas de estos instrumentos, que los hacen ser lo mejor entre sus similares.
AGENTES:
CASA WEIL
(Sección pianos)
ESTADO 353

INSTRUCCION

DETECTIVES, CURSO POR CORRESPONDENCIA, pida prospectos. Escuela Policial. Chillán. 23-k.

EXAMENES MATEMATICAS, prepara alumno Instituto Pedagógico. Dirigirse J. C. F. Casilla 47. x-9490-3-k

ENGLISH, FRENCH, ITALIAN, Spanish QUICKLY-TAUGHT. Instituto de Idiomas. Adquisición rápida y científica de las lenguas. Cursos para familias a domicilio o en el establecimiento. Especialidad cursos rápidos para viajar. Solicite lecciones de ensayo gratuitas. Berlitz System. Teléfono Inglés 50. Moneda 782. x-9287-31k

ACADEMIA DE CORTE PARA señoras, señoritas. Enseñanza rápida garantida. Cursos privados. Cómase moldes, confecciónanse trajes. Ultimos modelos. Agustinas 1057. Mme. Tiraferri. x19566-5-j

ASPIRANTES PARA LAS ESCUELA Militar y Naval prepáranse, Instituto Mercantil, Bandera 267. -10-k.

ASPIRANTES A CONTADOR DE Ejército prepáranse; clases por un contador 1.o de Ejército. Instituto Mercantil, Bandera 287. 10-k.

REPORTES DE DIARIOS, TOPÓGRAFOS, dibujantes contructores, prepáranse Instituto Mercantil, Bandera 287. 10-k.

EXAMENES UNIVERSITARIOS, secundarios y especiales, prepáranse. Instit,uto Mercantil, Bandera 287. 10-k.

CLASE EN INGLES POR PROFESOR inglés de mucha práctica. Curso rápido, Bandera 84. Oficina N.o 1. x-9627-4-k

PENSIONES

EN CASA FAMILIA ARRIENDASE con pensión, piezas con o sin muebles, Moneda 1037. x-9515-3-j.

MEDICINA

¿QUEREIS SER LA MAS HERMOSA? Usad la incomparable leche de almendras de Werck. Esta leche es sorprendente para aterciopelar y rejuvenecer el cútis. Daube, Droguería Francesa, y principales boticas de la República. 51k.

"PASTILLAS VIGORIZANTES", último tónico medicinal concentrado, descubierto contra la anemia, raquitismo y debilidad general, prospectos y pedidos, a Wilson y Cía., Santiago, Prat 131. Casilla N.o 68. x-9585-4-j.

DROGUISTAS E INDUSTRIALES ofrézcoles amoníaco hidratado y creolina. Luis Bonniard. Casilla N.o 2614. x-9552-3-k.

CARRUAJES CABALLOS

BONITA YEGUA MESTIZA INGLESA, vendo Pío IX 61. x-9586-5-k

BLOCK PARA FORD SE VENDE en muy buen estado, modelo 1917. Verlo y tratar, Garage Ford, San Miguel No. 142. x-9595-3-k

AUTOMOVILISTAS TODO CHOFFER o dueño de automóvil debe usar, para sus gomas, desmontadores "Rex". Pídalos en todo buen almacén de accesorios. x-9601-3-k

DOS ESPLENDIDOS BREAKS PARA militares o fundos vendo. Dirigirse Compañía "Transportes Unidos", Estado y Alameda. x-9518-3-j

AUTOMOVIL PARTICULAR, SE arrienda por meses, días u horas. Tratar: Cueto 509, Casilla 3156. x-9623-3-k

PROPUESTAS

MUNICIPALIDAD DE SANTIAGO.—Alumbrado Público.—De orden de la Alcaldía, se piden propuestas públicas para la instalación de alumbrado eléctrico y suministro de energía eléctrica en el sector comprendido entre las calles de San Borja, Avenida General Velásquez, Arica y Ecuador, conforme a las bases que se pueden consultar en la Dirección de Obras Municipales. Las propuestas se abrirán en la Sala de la Alcaldía, el día 15 de Noviembre próximo, a las 16 horas (4 P. M.). —Santiago, 31 de Octubre de 1918 —**El Tesorero Municipal.** 15-k.

DIRECCION GENERAL DE Obras Públicas.— Pídense propuestas públicas para los trabajos de ensanche de la Escuela Profesional Superior de Niñas de esta ciudad, las que se abrirán el Martes 5 de Noviembre a las 16 horas en la Inspección de Arquitectura, donde pueden consultarse los antecedentes.— Santiago, 25 de Octubre de 1918.—El Secretario General. 4-k.

DIRECCION GENERAL DE Obras Públicas. — Propuestas. — Pídense propuestas para la construcción de un puente carretero sobre el río Laja en el punto denominado Los Perales, las que se abrirán el 13 de Noviembre a las 15 horas (3 P. M.), en la Inspección General de Puentes y Caminos donde pueden consultarse planos y antecedentes. Las propuestas deben ser presentadas en los formularios impresos que proporciona la oficina y cumplir con todos los requisitos que en ellos se estipulan.—Santiago, 28 de Octubre de 1918.—**El Secretario General.** 10-k.

MINISTERIO DE GUERRA. — Propuestas.— Se piden propuestas públicas para suministrar a la Fábrica de Calzado los siguientes artículos: 10,000. Diez mil metros cuadrados de cueros para zapatones; 1,500. Miliquinientos metros cuadrados de cueros para polainas; y 25,000. Veinticinco mil kilógramos de suelas. Las propuestas se abrirán el día 29 del presente mes, a las 15 horas, en Santiago, ante el Jefe del Departamento Administrativo, y en la misma fecha en Valdivia ante el Comandante en Jefe de la IV División. Bases y demás antecedentes pueden consultarse en la Oficina General de Vestuario y Equipo (Santo Domingo N.o 3317).—**El Jefe del Departamento Administrativo.**

VARIOS

MUNICIPALIDAD DE SANTIAGO.—Remate de los productos del destructor de carnes del Matadero Público.—De orden de la Alcaldía, se venderán en subasta pública los productos del estructor de carnes muertas del Matadero, con arreglo a las bases que se podrán consultar en esta Tesorería y en la Administración del Matadero. El remate tendrá lugar en el Matadero, el 16 de Noviembre próximo, a las 10 horas.—Santago, 31 de Octubre de 1918.—**El Tesorero Municipal.** 15-k.

JUDICIALES

EXTRACTO. — CERTIFICO QU por escritura otorgada ante mí, co esta fecha, los señores León Niet Domingo Hernández, Francisco La cámara y Guillermo Larios, comer ciantes, residentes en Cura Caut el primero y en Santiago los tre últimos, de común acuerdo han pues to término anticipado a la socieda que tenían formada por escritura d fecha 9 de Febrero de 1917, y pr rrogada por la de 13 de Marzo ú timo, otorgadas también ante el no tario infrascrito, y que giraba e esta plaza en la explotación del ra mo de barraca y elaboración de ma deras, con la razón social de "Leó Nieto y Compañía". El activo y p sivo de dicha sociedad, según balance e inventario practicados, h quedado a cargo de los señores La cámara, Hernández y Larios. haber del socio señor León Nieto s ha enterado en la forma que se in dica en la escritura de disolución mencionada. — Santiago, 18 de Oc tubre de 1918.—Abraham del Río, notario. — Inscrita en el Registro de Comercio a fs. 581 N.o 462 de este año.—Santiago, Octubre 27 de 1918.—Anotada al márgen de la inscripción de fs. 1118 N.o 69 de 1917.— Fecha ut supra.—Abraham Koning. x-9598-5-k

APERTURA DE SUCESION.—ANTE el juez compromisario don Nicolás Luco, Santo Domingo N.o 1131, se encuentra abierta la sucesión de doña Elisa Mouat v. de Smith. 4957-4-j

INVENTARIO. — POR ACUERDO de los herederos de doña Elisa Mouat v. de Smith, procederé el 15 del actual a las 14 horas (2 P. M.), en mi oficina, Compañía N.o 1280, a practicar el inventario de los bienes de la sucesión de dicha señora.—Desiderio Lizana, notario.

TRANSFERENCIA.—ANTE EL NOtario Ríos González, con fecha 19 del actual, los señores Avia y Adriasola transfirieron a don Virginio Fuenzalida la marca "Viña Monte Grande" que habían inscrito el 11 de Diciembre de 1915, en la Sociedad Nacional de Agricultura.—Octubre 29 de 1918. x-9527-8-k

CONCURSO JULIET.—PROPOSICIONES de convenio.—En Santiago de Chile, a ventidós de Febrero de mil novecientos dieiocho, tuvo lugar la junta de acreedores con asistencia del concursado y acreedores que suscriben: Leídas las proposiciones de convenio presentadas por el concursado, fueron puestas en discusión, y no habiéndose objetado, se procedió a su votación, previo el juramento de todos los acreedores de la veracidad de sus créditos, y fueron aceptadas por la unanimidad de los acreedores concurrentes. El Juzgado ordenó se procediera a la publicación de este comparendo en conformidad a la ley. Firman los asistentes. Se ordenó reemplazar el papel.—F. Rodríguez R.—Arturo Arancibia Lazo, por doña Lastenia Lozada de L.—Liquidador del Banco Italiano, Natalio Farinelli.—E. Sauralli.—José María Couso, por sí.— Enrique O. Barbosa B., por sí.— Por doña Lucía Fernández v. de Valenzuela y doña Sofía Fernández, Ernesto Covarrubias.—Por Luis Pujol, Gmo. Marchant.—p. p. de don Ernesto Vargas, Antonio Gálmez.— Manuel Rodríguez N.—Por sí, Armando Reyes C. — Por Landea y Gálmez, Venancio Landea.—p. D. Carlos Ramírez, Gmo. Arancibia Lazo.—p. Emma Ojeda de Carabantes, Luis Ramírez.—p. p. E. Monzón C. Patiño Q.—p. a. Rojas L., L. y D. Arellano Ch.—A. Vásquez G.—p. p. Claudio Portales L., I. Abalos M.— p. Juan Bulnes, E. Mogrovejo.—p. Guillermo Rossell, Leoncio Celis, E. Santos, por sí.—E. Arellano.—por poder del señor José Piazza, Máximo Carrasco Reyes.—Mateo Salvá P.— por poder de don Ernesto Lefevre, Isaías Mella, Daniel Cruz Hurtado, —por poder Carlos Latorre, Gregorio Santos.—por don Arturo Vallejos.—R. Herrera U.—Onofre Castellana.—por Elvira Villarroel, Manuel Mondaca.—Carlos Villarroel, por poder de Cecilio Molleda.—F. Herrera —Roberto Villarroel.—Gálmez Hnos. — Lorenzo Gálmez, por Guillermo Gálmez.—E. Juliet Ossa.—Covarrubias. 9600-5-k

EXTRACTO. — MARIANO MELO E., notario de Santiago, certifica que por escritura de hoy corriente en su registro, don Javier Varas Pérez, don Domingo Ruiz Tagle, don Héctor Figueroa y don Luis Carvajal, todos de este domicilio, han formado sociedad para girar en esta plaza por el término de ocho años, a contar desde el veinticinco de Julio último en los ramos de corretaje, en general, en la compra y venta de frutos del país, y en lo demás que tuvieren por conveniente. La razón social es Héctor Figueroa y Compañía, la que puede ser usada por los socios Varas y Ruiz Tagle indistintamente, o por los señores Figueroa Carvajal procediendo en conjunto. La administración de la sociedad corre a cargo de cada socio, y su capital es de trescientos mil pesos que aporta el señor Varas a medida que lo requieran los negocios sociales. Los mismos socios dejan sin efecto la sociedad que con igual efecto de la presente pactaron, también ante el que suscribe, el 25 de Julio del año en curso.— Santiago, 25 de Octubre de 1918.— Mariano Melo E., notario. x-9520-3-k

EXTRACTO. — POR ESCRITURA otorgada hoy ante mí, los señores Geo E. Nolan, Enrique Rozas y Carlos Amenábar, prorrogaron por un año contado desde hoy, la sociedad que celebraron ante mí el 3 de Agosto de 1917, que gira en esta plaza y en la de Nueva York, con la denominación de "General Commercial Company of Chile", en la importación y exportación, de toda clase de productos, mercaderías, maquinarias y accesorios. La prórroga se hace bajo las mismas bases, términos y condiciones de la escritura de sociedad.—Santiago, Octubre 18 de 1918.—Luis Cousiño T., notario. x-9522-3-k

ALAMO CLASE EXTRA, ANCHOS ESPECIALES, ENCONTRARÁ LO QUE NECESITE SOLO EN ***José Aguiló A.*** 84407-3-k **MATUCANA 1161**

FOLLETIN (2)

Crótalus horridus

bito fuí convertido en Creso. De un sólo golpe me ví poseedor de una mirada, una sonrisa y un contacto de dedos. Esto constituyó mi sabroso alimento durante veinticuatro horas, porque aquella tarde la persiana no se levantó.

Al día siguiente tuve que esperar un buen rato a que la iglesia se abriera. El sacristán puso los ojos muy grandes al dejarme paso. Después de recorrer el templo en una y otra dirección, para no dar qué decir a aquel pajarraco, me hinqué de rodillas y esperé.

Llegó a la hora del día anterior, y como el día anterior oyó fervorosamente dos misas, y la ofrecí el agua bendita con un discurso un poco más largo.

Así pasaron algunos días haciendo abluciones y pronunciando discursos que no recibían contestación. Un día, sin embargo, cuando menos lo esperaba, al dar fin a mi oración, mala como todas las aprendidas de memoria, me dijo con acento íntimo, que no olvidaré mientras viva:

"*Estoy muy satisfecha de usted. Sé que es usted muy piadoso. Quiera Dios conservarle esa piedad.*"

No supe qué contestar, y me callé sonrojándome un tanto, por que no merecía aquellas dulces palabras. El sacristán, sin duda, había tomado por piedad lo que no era más que preocupación amorosa, y a este engaño debía mi felicidad. Marché a dar un abrazo al sacristán, pero al fin le dí cinco duros.

En suma, a los pocos días era yo el amigo más íntimo de doña Ana y el novio oficial de Anita. Doña Ana había perdido a su marido, y Anita a su padre hacía algunos meses, trasladándose por esta desgracia desde Madrid, donde residían, a *** de donde era natural doña Ana. Su marido, que fuera médico militar, las había dejado además de una corta viudedad un pequeño capital en papel del Estado, y con ambos ingresos vivían las dos mujeres, si no con lujo, con desahogo al menos.

Aunque la mirada de doña Ana seguía produciéndome cierto frío particular que yo no sabía a qué atribuir, pues la pobre señora no podía estar más atenta conmigo, la de Anita me infundía tanto calor, que al sentirla sobre mí, el corazón pugnaba por salir derretido por los ojos. Así le debía mirar a uno desde el cielo el ángel de su guarda. Cuando hablaba se atendía mucho más a la música que a la letra; las ideas se convertían en gorjeos. Discurría como un ruiseñor, con lo más íntimo del alma, y se expresaba con la vaguedad tierna y sentida de una melodía de Schubert. En el acento se descubría más que en las palabras y más que en el acento, en los ojos, que se movían mucho para ser tan azules.

Yo pasaba la vida en su casa, que era pequeñita y gozosa como el asilo de un ángel. Doña Ana y Anita vivían en una casa de un sólo piso, y tenían un diminuto jardín que todos los días sufría los formidables chapuzes de la regadera de Anita. Esta amaba a las flores sobre toda ponderación, y las tenía las mismas consideraciones que si fuesen sus hermanas. Porque inadvertidamente pisé una planta de alelíes, me tomó una ojeriza que en dos días no pude conseguir que me sonriera. Pero el amor más arraigado de Anita eran las estrellas. Desde muy niña conocía de vista a la mayor parte (porque Anita no tenía noticia de los telescopios) y conversaba con ellas por las noches desde su jardín. Cuando su madre la llamaba para descansar, antes de retirarse las enviaba con su mano millares de besos. ¡Cuánto me complacía en impacientarla y verla irritada y temblorosa, asegurándola que aquellos brillantes luceros eran enormes masas de granito que se movían en el espacio, sujetas a un mecanismo inflexible!

—¿Qué sabes tú? ¿Querrás conocerlas mejor que yo, que no las pierdo de vista jamás? Si no quieres que riñamos no me digas esas cosas. Las pobres me comprenden y me quieren casi tanto como yo las comprendo y las quiero. Nunca olvidaré lo que hicieron conmigo cuando se murió mi padre. Salí desolada al balcón, y al levantar los ojos al cielo, sentí sobre mi frente un millón de miradas compasivas, pálidas y trémulas que me decían: "Anita, tu padre está ya con nosotras: no llores: nosotras le cuidaremos tan bien como tú: mulliremos sus almohadas por la noche para que no le duela la cabeza, y calentaremos sus piés con nuestro aliento. Haremos también que te vea y te mande su bendición; pero has de ser buena, no dejes de rezar por él y de enviarle muchos besos por la noche. Al mismo tiempo sentía sobre mis manos sus lágrimas abrasadas. ¡Cómo lloraban las pobrecitas. Tú, que no tienes madre, ¿no quieres a las estrellas?

—¡Vas a hacer que tenga celos del firmamento azul, querida mía!

—Tú me los das con el mar, en cambio. Pasas la vida hablándome del mar, de ese pérfido que va a arrancarte de mi vista. Mira, no quiero que vuelvas a comparar mis ojos a ese traidor, ni mis labios al coral, ni mis dientes a las perlas. Nada de charco, como tú dices. Se me metió aquí, —decía poniendo el dedo en la frente,— que trata con sus arrullos y sus brisas de que le ames mucho para después hacerte perecer.

—Como tú.

—¿Tengo yo intención de hacer te perecer o de adorarte hasta la muerte? — Y fijaba en mí con insistencia y amor sus peregrinos ojos, en los cuales temblaba una lágrima.

—Tienes intención de volverme loco, sobre todo, [illegible] miras mucho tiempo así.

—Atiende: ¿no oyes esos rumores sordos y profundos que el viento nos trae de la mar? ¡Cuánta amenaza hay en ellos! Por ventura, ¿hay en mi voz amenazas?

—Sí, amenazas de muerte; pero, ¡qué dulce sería recibir la muerte de tu mano! Toma, ese cuchillo de caza que me ha regalado el capitán de la goleta: mátame, dueño mío, ve a buscar con su punta lo que ya han hallado tus ojos.

—¡Oh! ¡Oh! ¡Qué precioso cuchillo! Dámelo: sí, te mataré, pero más tarde. Cuando olvides a la pobre Anita, esta punta te irá a buscar en su corazón. El padre Feliciano dice que es pecado mortal el matarse y que se condena el que se mata. Yo sería capaz por tí de condenarme. ¡Qué pecado tan grande he dicho! ¡Qué va a decir cuando lo sepa el padre Feliciano! La verdad; si no me condenára por tí, no te querría como te quiero. ¡Uf! ¡Qué mal hecho tienes el lazo de la corbata! Mira, los lazos se hacen así, de un solo golpe; no te muevas. Ayer me dijo la pobre tullida que pide en el pórtico de la iglesia, que eras muy guapo, y me puse encarnada: ¡seré tonta! La verdad; todos lo dicen, pero no vayas a hacerte un presumido, porque se ponen muy ridículos los hombres que presumen de guapos. ¿Qué tenía yo que decirte? ¡Ah, sí! No vuelvas más [illegible] la iglesia estando yo dentro. [illegible] distraigo y rezo sin devoción. H[illegible] por la mañana aquel Santo Cristo negro de la primer capilla se me figuró que me echaba una mirada tan torva, tan torva! Yo me apreté contra mi madre temblando de miedo. ¿Sabes lo que me dijo el padre Feliciano el último día que me confesé? Pues me dijo que me iba volviendo muy casquivana. ¡Me entró un lloriqueo tan grande! Otra cosa tenía que preguntarte. Toda la noche llevé pensando cómo tendría los ojos tu madre, y estaba impaciente por saberlo.

—Negros, muy negros, y tan brillantes como esos luceros de la noche que tanta envidia me causan.

—Me lo daba el corazón. Este pícaro siempre está solícito para decirme las cosas tristes. ¡Cuánto daría por tener los ojos negros! Los ojos azules se borran primero del corazón que los negros, y es porque no son capaces de llegar tan adentro. ¡Qué apagados y qué insulsos te parecerán mis ojos cuando recuerdes los de tu madre! Y sin embargo, cuando te miro siento que mi alma está colgada de ellos. Cuando los cierro, el alma vuelve al corazón para seguir mirándote. ¿Quieres que yo sea tu madre? Tendrás una mamá con ojos azules, pero que te amará como si los tuviese negros. Me hace falta un poco de gravedad. ¡Te estás riendo de tu madre, mal hijo!

Tilín, tilín.

La campanilla de la puerta vino a interrumpir a Anita como si estuviese pronunciando un discurso de oposición.

—Será el padre Feliciano; voy a abrir.

—Alejóse Anita de la sala, quedando yo subyugado por la irresistible elocuencia del orador. Sonó el pestillo, mas en vez de escuchar la voz de grajo del padre Feliciano, que ya me era conocida, llegó a mis oídos un cuchicheo animado que se hizo a los pocos instantes violento cual si dos personas querellasen reprimiendo mal su cólera.

Tornó a entrar Anita un tanto pálida, y en pos de ella un hombre bajo, grueso, moreno, barbilampiño, con sombrero de paja, que por cierto no se quitó, y cerrando el cortejo doña Ana con cara más tempestuosa que nunca. ¡Inspiraba horror aquella cara!

—Aquí tienes, — dijo Anita presentándome al recién llegado, — a mi tío Pancho, primo de mi madre. Ha pasado su vida en América, mas ahora reside aquí para consuelo nuestro. Tengo el gusto — añadió volviéndose al que llamaba su tío, — de presentar a Ud. a mi primo Manolo, un pariente de mi padre que sólo a una feliz casualidad debemos el gusto de conocer. Puede decirse que una ola nos lo trajo y otra nos lo volverá a llevar dentro de pocos días.

Sorprendióme y me inspiró disgusto la mentira de Anita, pero consideré que tendría razones muy poderosas para manchar con ella sus labios, y esperando explica-